

IMMEDIATAMENTE ESECUTIVA

**REGIONE SICILIANA
AZIENDA SANITARIA PROVINCIALE
DI PALERMO**



DELIBERA DEL DIRETTORE GENERALE

Deliberazione n° 000334 del 17 MAR 2025

OGGETTO: PNRR - Missione 6 – Rimodulazione interventi previsti nel Piano Operativo Regionale, allegato al Contratto Istituzionale di Sviluppo (CIS).

Linee di finanziamento M6.C1-1.1 Case della comunità e presa in carico della persona; M6.C1-1.3 Rafforzamento dell'assistenza sanitaria intermedia e delle sue strutture (Ospedali di Comunità); M6.C2-1.2 Verso un Ospedale sicuro e sostenibile.

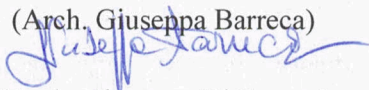
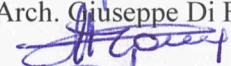
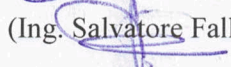
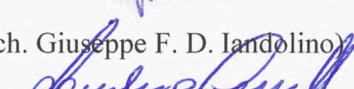
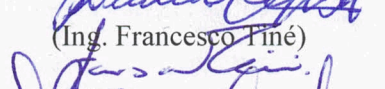
Approvazione ricognizione interventi, schede intervento (ex Agenas), Quadri Economici rimodulati.

STRUTTURA PROPONENTE
U.O.C. SVILUPPO E GESTIONE DEI PROGETTI SANITARI - UFFICIO SPECIALE
Proposta n. <u>56</u> del <u>17/03/2025</u>
Quadro Economico Patrimoniale - Bilancio
N° Centro di costo _____
N° Conto Economico _____
Ordine n° _____ del _____
Tetto di spesa/Budget assegnato € _____
Budget utilizzato/impegnato € _____
Budget presente atto € _____
Disponibilità residua budget € _____
Budget pluriennale _____
Anno _____ Euro _____
Anno _____ Euro _____
<input type="checkbox"/> Non comporta ordine di spesa
I RUP
(Arch. Giuseppa Barreca) 
(Arch. Giuseppe Di Franza) 
(Ing. Salvatore Falletta) 
(Arch. Giuseppe F. D. Iandolino) 
(Ing. Francesco Finé) 
(Ing. Daniele Torrecchia) 

DIPARTIMENTO RISORSE TECNOLOGICHE, FINANZIARIE, E STRUTTURALI
ANNOTAZIONE CONTABILE – BILANCIO ESERCIZIO 2025
N° Conto Economico _____
N° Conto Patrimoniale _____
Importo € _____
Budget pluriennale _____
Anno _____ Euro _____
Anno _____ Euro _____
Il Direttore della U.O.C. Bilancio e Programmazione
_____ _____

L'anno duemilaventicinque, il giorno DICIANNESSUTS del mese di YESSEN, nei locali della Sede Legale di Via Giacomo Cusmano n.24 – Palermo, il Direttore Sanitario Dr Antonino Levita, in sostituzione del Direttore Generale dell'ASP di Palermo, ex art. 3 del D.lgs. 502/92, assistito da Dott. LUIGI VALLONE, quale segretario verbalizzante, adotta la seguente delibera sulla base della proposta di seguito riportata:

Richiamati:

- il Regolamento (UE) 2021/241 del Parlamento Europeo e del Consiglio del 12 febbraio 2021, che ha istituito il dispositivo per la ripresa e resilienza;
- il Piano Nazionale di Ripresa e Resilienza (PNRR), approvato dal Governo, trasmesso il 30 aprile alla Commissione Europea e definitivamente approvato il 13 luglio 2021, con Decisione di esecuzione del Consiglio Europeo, che comprende la Missione numero 6, dedicata alla Salute;
- il decreto del Ministro della Salute del 20/01/2022 che determina la ripartizione programmatica delle risorse del "Piano Nazionale di Ripresa e Resilienza" (PNRR) e del "Piano Nazionale per gli Investimenti Complementari" (PNC), destinate alla realizzazione di interventi a regia del Ministero della Salute, a favore dei Soggetti Attuatori, ossia di Regioni e Province autonome;
- il D.A. n. 406 del 26/5/2022, con il quale l'Assessore della Salute della Regione Siciliana, in aderenza ai contenuti dello Statuto Regionale, ha approvato il Piano Operativo Regionale (POR) della Regione, composto, tra l'altro, da 750 Schede intervento, nelle quali sono riportate le informazioni anagrafiche e finanziarie di ciascun intervento, le relative modalità attuative, il cronoprogramma e le *milestone* e i *target* stabiliti;
- il Contratto Istituzionale di Sviluppo (CIS) sottoscritto dal Ministro della Salute e dal Presidente della Regione Siciliana in data 30.05.2022, concernente la realizzazione degli interventi finanziati nell'ambito del PNRR Missione 6 - Componenti 1 e 2 - e dal PNC - di cui all'articolo 1, comma 2, lettera e), punto 2, del decreto legge 6 maggio 2021, n. 59, convertito, con modificazioni, dalla legge 1° luglio 2021, n. 101, di competenza della Regione Siciliana, sulla scorta del relativo POR;
- il D.A. della Regione siciliana n. 564/GAB del 28/07/2022, con cui gli Enti del Servizio Sanitario Regionale sono autorizzati allo svolgimento di specifiche attività finalizzate alla realizzazione degli interventi in base alla relativa competenza territoriale;
- il D.A. n. 669 del 29.07.2022 dell'Assessorato della Salute della regione siciliana – DPS, con il quale l'ASP di Palermo è delegata, in qualità di "Soggetto attuatore esterno", a svolgere le attività relativamente ai 108 interventi di propria competenza territoriale inseriti nel POR. e, nello specifico riferiti alle seguenti linee d'intervento: "*Case della comunità e presa in carico della persona*" (n.39 interventi); "*Centrali Operative Territoriali (COT)*" (n.12 interventi); "*Ospedali di Comunità*" (n.10 interventi); "*Digitalizzazione DEA di I e II livello*" (n.12 interventi); "*Grandi apparecchiature*" (n.34 interventi); "*Verso un nuovo ospedale sicuro e sostenibile*" (n.1 intervento), tutti a valere sul PNRR;

Premesso che:

- in merito alla *governance*, il decreto ministeriale 6 agosto 2021 del Ministero dell'Economia e delle Finanze ha indicato il Ministero della Salute quale "amministrazione centrale titolare dell'investimento" ("*Amministrazione Titolare*"), secondo la definizione datane dall'articolo 1, co. 4, lett. l), del decreto-legge 31 maggio 2021, n. 77, convertito, con modificazioni, dall'articolo 1 della legge 29 luglio 2021, n. 108;

- in ragione della dimensione e complessità degli interventi, per accelerare i tempi di realizzazione degli interventi medesimi ed assicurare il miglior raccordo tra tutti i soggetti coinvolti, l'articolo 56, co. 2 e comma 2 bis del D.L. n. 77/2021, prevede la sottoscrizione di un Contratto Istituzionale di Sviluppo (di seguito, "CIS") tra l'Amministrazione Titolare e **Soggetti Attuatori**, di cui al relativo schema di CIS approvato con decreto del Ministro della Salute del 5 aprile 2022;
- i Soggetti Attuatori attuano i propri interventi congiuntamente ed in solido con gli Enti del Servizio sanitario regionale dai medesimi delegati, definiti **Soggetti Attuatori Esterni**;
- con D.A. n. 669 del 29.07.2022 dell'Assessorato della Salute della regione siciliana – DPS, con il quale l'ASP di Palermo è delegata, in qualità di "Soggetto attuatore esterno", a svolgere le attività relative ai 108 interventi di propria competenza territoriale inseriti nel POR. e, nello specifico: n.38 "Case della comunità e presa in carico della persona"; n.12 "Centrali Operative Territoriali (COT)"; n.10 "Ospedali di Comunità"; n.12 di "Digitalizzazione DEA di I e II livello"; n.34 "Grandi apparecchiature"; n.1 "Verso un nuovo ospedale sicuro e sostenibile, a valere sul PNRR.
- al fine di dare attuazione agli interventi a regia finanziati nell'ambito della M6 - Salute, l'Amministrazione Titolare ha inteso rendere disponibile al Soggetto Attuatore e ai Soggetti Attuatori Esterni il supporto-tecnico-operativo prestato dall'Agenzia nazionale per l'attrazione degli investimenti e lo sviluppo d'impresa S.p.A. "Invitalia", ai sensi dell'articolo 10, commi 1 e 6-quater del D.L. n. 77/2021, come modificato dall'art. 14, comma 2, del decreto legge 24 febbraio 2023, n. 13;
- con le Delibere del Direttore Generale n. 403, n. 404 e n. 423 del 24/03/2023 è stata autorizzata l'Agenzia Nazionale per l'attuazione degli investimenti e lo sviluppo d'impresa S.p.A. INVITALIA per l'attuazione degli Interventi ricadenti nella Missione M6 – Salute del Piano Nazionale di Ripresa e Resilienza (PNRR), cofinanziata dal Piano nazionale per gli investimenti complementari (PNC), per gli interventi di ristrutturazione e rifunzionalizzazione edilizia d'immobili ricadenti nei distretti sanitari dell'ASP di Palermo compresi nell'ambito delle linee di finanziamento.
- l'agenzia INVITALIA ha espletato tre distinte gare in accordo quadro suddivise per lotti geografici e sub-lotti prestazionali, in particolare:

AQ1:	sub-lotto prestazionale 1: Servizio di verifica della progettazione
	sub-lotto prestazionale 2: Lavori in appalto integrato (OG1 – OG11) e servizi tecnici di ingegneria e architettura (E.10 – S.03 – IA.02 – IA.04)
	sub-lotto prestazionale 3: Collaudo
AQ2:	sub-lotto prestazionale 1: Servizio di verifica della progettazione
	sub-lotto prestazionale 2: Lavori in appalto integrato (OG2 – OG11) e servizi tecnici di ingegneria e architettura (E.22 – S.03 – IA.02 – IA.04)
	sub-lotto prestazionale 3: Collaudo
AQ3:	sub-lotto prestazionale 1: Servizio di verifica della progettazione
	sub-lotto prestazionale 2: Lavori in appalto integrato (OS21 – OG1) e servizi tecnici di ingegneria e architettura (S.06 – E.10 – IA.04)
	sub-lotto prestazionale 3: Collaudo

- tra gli interventi in capo all'ASP di Palermo n.q. di Soggetto Attuatore Esterno nell'ambito del PNRR, rientrano i seguenti:

Linea di investimento	CUP	Comune	Indirizzo	Finanziamento PNRR
CdC	F17H21010670006	Alimena	Largo Salvatore Calabrese snc	461.786,82 €
CdC	F22C21000600006	Aliminusa	Bevaio Secco snc	1.103.161,00 €
CdC	F58I21003990006	Bagheria	Federico Ii 33	2.173.306,00 €
CdC	F67H21009890006	Balestrate	Gilberto 22	905.485,00 €
CdC	F97H21011550006	Bisacquino	Camerano 2	966.841,00 €
CdC	F48I21004770006	Caccamo	Strada Statale 285 snc	3.575.657,00 €
CdC	F97H21011560006	Camporeale	Viale Delle Betulle 6	389.360,00 €
CdC	F17H21010710006	Capaci	Largo Dei Pini 3	352.988,00 €
CdC	F27H21010110006	Carini	Ponticelli snc	1.480.740,00 €
CdC	F67H21009860006	Castronovo Di Sicilia	Corso Umberto I 2	1.248.016,00 €
CdC	F87H21012730006	Cefalù	Cda Pietrapollastrasnc	1.775.107,00 €
CdC	F97H21011570006	Cerda	Alcide De Gasperi 2	626.218,00 €
CdC	F37H21009890006	Cinisi	Piazza Caduti Per La Patria 1	574.648,00 €
CdC	F67H21009870006	Corleone	Corso Dei Mille 2	694.930,00 €
CdC	F87H21012740006	Gangi	Cappuccini 1	1.624.170,00 €
CdC	F37H21009920006	Godrano	Roccaforte 7	546.801,00 €
CdC	F52C21000550006	Lampedusa E Linosa	Grecale 2	5.347.233,00 €
CdC	F57H21008410006	Lampedusa E Linosa	Vittorio Alfieri 13	350.604,00 €
CdC	F27H21010120006	Misilmeri	Alcide De Gasperi 1-2	1.344.372,00 €
CdC	F57H21008390006	Montemaggiore Belsito	Maria Degli Angeli 44	670.768,00 €
CdC	F37H21009900006	Monreale	Piazza Ignazio Florio snc	742.510,00 €
CdC	F72C21001080006	Palermo	Via Gaetano La Loggia 5	5.627.874,00 €
CdC	F78I22001480006	Palermo	Via Gaetano La Loggia 5	2.147.754,00 €
CdC	F82C21000760006	Partinico	Piazza Casa Santa snc	3.911.356,42 €
CdC	F17H21010690006	Petralia Sottana	Garibaldi 140	3.617.547,00 €
CdC	F37H21009940006	Polizzi Generosa	Vinciguerra 26	2.684.632,15 €
CdC	F47H21009750006	Pollina	Aricella snc	371.607,00 €
CdC	F97H21011580006	San Giuseppe Jato	Macello 2	1.172.597,00 €
CdC	F67H21009900006	Termini Imerese	Ospedale Civico 10	1.977.713,00 €
CdC	F92C21000590006	Trabia	Ettore Majorana snc	1.006.494,00 €
CdC	F27H21010140006	Ustica	Largo Gran Guardia 2	1.240.639,61 €
CdC	F37H21009950006	Valledolmo	Stagnone 35	457.949,00 €
CdC	F47H21009730006	Ventimiglia Di Sicilia	Piazza Santa Rosalia 8	428.742,00 €
CdC	F52C21000540006	Vicari	Principe Umberto I snc	429.213,00 €
CdC	F67H21009880006	Villabate	Corso Vittorio Emanuele 128	469.292,00 €
CdC	F72C21001070006	Villafraati	Procida 4	360.467,00 €
OdC	F12C22000130001	Petralia Sottana	Contrada Sant'Elia, snc	2.599.522,00 €
OdC	F22C22000140001	Piana Degli Albanesi	Via Odigitria, snc	2.094.629,00 €
OdC	F62C22000140001	Palazzo Adriano	Via Francesco Crispi, 99	767.497,00 €
OdC	F62C22000150001	Termini Imerese	Ospedale Civico n.10	1.159.708,00 €
OdC	F72C22000160001	Palermo	Via Villagrazia, 46	3.441.844,00 €
OdC	F72C22000170001	Palermo	Via Papa Sergio I, 5	2.577.174,00 €
OdC	F77H22001200001	Palermo	Via Luigi Sarullo, 19	4.492.963,00 €
OdC	F77H22001270001	Palermo	Via Luigi Sarullo, 19	1.439.553,00 €
OdC	F77H22001290001	Palermo	Via Luigi Sarullo, 19	1.439.553,00 €
OdC	F87H22001670001	Lercara Friddi	Via Francesco Calli, snc	2.416.326,00 €
OsS	F82C22000140001	PO Civico di Partinico	Via Circonvallazione ,1	4.906.987,00 €

Rilevato che, nell'ambito dei richiamati Accordi Quadro aggiudicati da Invitalia, alla fine di settembre 2023, è stato disposto l'avvio dei servizi di progettazione degli interventi di cui sopra;

Dato atto che:

- nell'ambito dell'approfondimento dei successivi livelli progettuali nonché delle verifiche e degli studi specialistici *medio tempore* effettuati, è emerso che i predetti immobili oggetto degli interventi PNRR, non risultavano verificati, con riguardo alle norme tecniche delle costruzioni, né alle condizioni statiche né alle condizioni sismiche per la specifica destinazione d'uso e per essi risultava impraticabile o antieconomico procedere con la progettazione ed esecuzione dei soli interventi di adeguamento alle azioni verticali né sono, altresì, realizzabili tutti gli interventi necessari per il miglioramento sismico per il conseguimento di un indice di sicurezza pari a 0,6;
- per la suddetta tipologia di immobili, con nota prot. n. 484033 del 16.10.2024, è stato chiesto all'Assessorato Regionale della Salute il parere di competenza circa la possibilità, laddove l'immobile

oggetto di intervento fosse costituito da più edifici o da più unità strutturali, di poter procedere con una rimodulazione in diminuzione degli spazi inizialmente previsti nel PFTE, al fine di allocare le funzioni minime relative alle CdC e agli OdC, previsti dal D.M. 77/2022, in corpi di fabbrica che fossero adeguabili/migliorabili staticamente e sismicamente, con le risorse economiche di cui all'originario finanziamento o attraverso le modifiche contrattuali di cui all'art. 106 del D.lgs. 50/2016 e ss.mm.ii.;

- con nota prot. n. 532653 del 12.11.2024 l'Assessorato Regionale della Salute, fermo restando il rispetto delle funzioni stabilite dal D.M. 77/2022 e dei requisiti minimi previsti dai quaderni Agenas, ha espresso parere favorevole disponendo il nulla osta a procedere, con la richiesta di *formalizzare le variazioni in parola con apposita proposta di rimodulazione, dettagliando, per ciascun CUP la motivazione della modifica e aggiornando, contestualmente, la relativa scheda intervento (ex Agenas) firmata dal RUP e dal Direttore Generale*;
- con nota prot. ASP n. 568987 del 02/12/2024, è stata richiesta la cancellazione degli interventi per due CdC site nei comuni di Santa Flavia e Collesano.
- con deliberazione 929 del 19.12.2024, notificata con nota prot. n. 607154 del 20/12/2024, all'Assessorato Regionale-Dipartimento Regionale per la Pianificazione Strategica, si è provveduto, tra l'altro, a:
 - prendere atto delle risultanze degli approfondimenti dei successivi livelli progettuali, delle verifiche e degli studi specialistici *medio tempore* effettuati nonché dello stato delle procedure relativamente agli interventi riguardanti la realizzazione degli Ospedali di Comunità nei Comuni di Termini Imerese, Palazzo Adriano, Casa del Sole e delle Case di Comunità nei Comuni di Collesano, Santa Flavia e Termini Imerese;
 - rimodulare ed approvare, pertanto, i predetti interventi al fine di trasmettere la relativa proposta all'Assessorato Regionale della Salute, come da richiesta prot. n. 532653 del 12.11.2024;
 - rimodulare ed approvare, altresì, in conseguenza della cancellazione dei due interventi relativi alla realizzazione delle due CdC nei Comuni di Collesano e Santa Flavia, riutilizzando gli importi su altri interventi della medesima linea (Polizzi, Partinico, Ustica ed Alimena);
 - modificare ed approvare, conseguentemente, le relative schede di intervento (ex Agenas), firmate digitalmente dai rispettivi RUP e dal Direttore Generale;
 - prendere atto che:
 - in conseguenza della rimodulazione degli interventi per le motivazioni nelle premesse riportate, e della conseguente approvazione delle relative schede ex Agenas aggiornate, i costi unitari degli stessi interventi risultavano incrementati rispetto a quelli utilizzati nelle originarie stime parametriche;
 - gli importi rimodulati avrebbero potuto subire assestamenti a seguito della verifica dei progetti esecutivi ad oggi non ancora approvati;
 - la differenza economica in eccedenza per i suddetti interventi, rispetto agli importi già finanziati, sarà coperta con fondi di bilancio aziendali, fatti salvi la rimodulazione degli interventi, di

eventuali economie sulla medesima linea di finanziamento* e/o il successivo reintegro delle somme da parte del competente Assessorato regionale, giusta nota prot. n. 15402 del 06/03/2022 il Dipartimento Regionale per la Pianificazione Strategica dell'Assessorato Regionale della Salute;

Rilevato che:

- l'art. 1, comma 13 del D.L. n. 19 del 2.03.2024, come convertito con modificazioni dalla L. 29 aprile 2024, n. 56, *le regioni possono sostenere i maggiori costi emergenti accedendo alle risorse finanziarie, ove disponibili, a loro destinate ai sensi dell'art. 20 della L. 11 marzo 1988, n. 67, con l'obiettivo di garantire la tempestiva realizzazione degli interventi 1.1 "Case della Comunità" e 1.3 "Ospedali di Comunità" di cui alla Componente 1 del PNRR, nonché dell'investimento 1.2 "Verso un ospedale sicuro e sostenibile" di cui alla Missione 6, Componente 2 del PNRR, e degli interventi già finanziati dal Piano Nazionale per gli Investimenti Complementari al PNRR, integrando il quadro economico dei progettisti inseriti nei Contratti Istituzionali di Sviluppo (CIS) già sottoscritti;*
- con nota prot. n. 11381 del 21.02.2025, assunta al protocollo ASP al n. 97246 del 21.02.2025, l'Assessorato Regionale della Salute - Dipartimento per la Pianificazione Strategica, ha richiesto, tra l'altro, una mappatura delle modifiche intervenute rispetto all'ultima versione del POR al fine di poter rimodulare quest'ultimo nelle more della prima convocazione utile del Nucleo Tecnico del competente Ministero;
- dalla data di approvazione della richiamata deliberazione di rimodulazione n. 929 del 19.12.2024 tutti i progetti degli interventi in capo all'ASP Di Palermo sono stati rimodulati:
 - o in conseguenza delle risultanze del DocFAP (documento di fattibilità delle alternative progettuali redatto a seguito delle indagini strutturali) al fine di adeguare le diverse strutture ai requisiti di legge;
 - o in considerazione della redazione, verifica e approvazione dei progetti esecutivi;
 - o per tenere conto delle esigenze manifestate dai distretti sanitari relativamente al fabbisogno di arredi e attrezzature per le realizzande strutture PNRR;
- i singoli RUP dei diversi interventi hanno redatto le apposite allegate relazioni istruttorie, richieste con la medesima richiamata nota Assessoriale n. 11381 del 21.02.2025, suddivise per linee di finanziamento, evidenziando le criticità sottese alle rispettive rimodulazioni e ai maggiori costi, le cui risultanze vengono di seguito riportate:

Linea di investimento	CUP	Comune	Indirizzo	Finanziamento PNRR	Quadro Economico P.E.	- Maggiori Costi + Economie
CdC	F17H21010670006	Alimena	Largo Salvatore Calabrese snc	461.786,82 €	516.050,85 €	-35.787,91 €
CdC	F22C21000600006	Aliminusa	Bevaio Secco snc	1.103.161,00 €	1.302.899,05 €	-199.738,05 €
CdC	F58I21003990006	Bagheria	Federico li 33	2.173.306,00 €	2.203.494,17 €	-30.188,17 €
CdC	F67H21009890006	Balestrate	Gilberto 22	905.485,00 €	905.485,00 €	- €
CdC	F97H21011550006	Bisacchino	Camerano 2	966.841,00 €	1.085.518,15 €	-118.677,15 €
CdC	F48I21004770006	Caccamo	Strada Statale 285 snc	3.575.657,00 €	4.184.390,64 €	-608.733,64 €
CdC	F97H21011560006	Camporeale	Viale Delle Betulle 6	389.360,00 €	546.988,11 €	-132.252,11 €
CdC	F17H21010710006	Capaci	Largo Dei Pini 3	352.988,00 €	377.473,11 €	-24.485,11 €
CdC	F27H21010110006	Carini	Ponticelli snc	1.480.740,00 €	1.389.574,15 €	91.165,85 €
CdC	F67H21009860006	Castronovo Di Sicilia	Corso Umberto I 2	1.248.016,00 €	1.426.236,37 €	-178.220,37 €
CdC	F87H21012730006	Cefalù	Cda Pietrapollastra snc	1.775.107,00 €	1.025.088,03 €	750.518,97 €
CdC	F97H21011570006	Cerda	Alcide De Gasperi 2	626.218,00 €	761.166,19 €	-134.948,19 €
CdC	F37H21009890006	Cinisi	Piazza Caduti Per La Patria I	574.648,00 €	665.204,67 €	-90.556,67 €

CdC	F67H21009870006	Corleone	Corso Dei Mille 2	694.930,00 €	1.058.491,99 €	-363.561,99 €
CdC	F87H21012740006	Gangi	Cappuccini 1	1.624.170,00 €	1.295.269,51 €	328.900,49 €
CdC	F37H21009920006	Godrano	Roccaforte 7	546.801,00 €	617.537,36 €	-70.736,36 €
CdC	F52C21000550006	Lampedusa E Linosa	Grecale 2	5.347.233,00 €	4.905.432,72 €	441.800,28 €
CdC	F57H21008410006	Lampedusa E Linosa	Vittorio Alfieri 13	350.604,00 €	419.323,15 €	-68.719,15 €
CdC	F27H21010120006	Misilmeri	Alcide De Gasperi 1-2	1.344.372,00 €	1.527.338,90 €	-182.966,90 €
CdC	F57H21008390006	Montemaggiore Belsito	Maria Degli Angeli 44	670.768,00 €	844.038,30 €	-173.270,30 €
CdC	F37H21009900006	Monreale	Piazza Ignazio Florio snc	742.510,00 €	905.972,56 €	-163.462,56 €
CdC	F72C21001080006	Palermo	Via Gaetano La Loggia 5	5.627.874,00 €	5.048.279,45 €	579.594,55 €
CdC	F78I22001480006	Palermo	Via Gaetano La Loggia 5	2.147.754,00 €	2.239.231,86 €	-91.477,86 €
CdC	F82C21000760006	Partinico	Piazza Casa Santa snc	3.911.356,42 €	3.922.910,54 €	-11.554,12 €
CdC	F17H21010690006	Petralia Sottana	Garibaldi 140	3.617.547,00 €	4.082.647,13 €	-465.100,13 €
CdC	F37H21009940006	Polizzi Generosa	Vinciguerra 26	2.684.632,15 €	2.785.366,93 €	-100.734,78 €
CdC	F47H21009750006	Pollina	Aricella snc	371.607,00 €	748.036,83 €	-376.429,83 €
CdC	F97H21011580006	San Giuseppe Jato	Macello 2	1.172.597,00 €	1.521.804,01 €	-283.945,03 €
CdC	F67H21009900006	Termini Imerese	Ospedale Civico 10	1.977.713,00 €	2.214.862,40 €	-216.671,29 €
CdC	F92C21000590006	Trabia	Ettore Majorana snc	1.006.494,00 €	1.400.112,11 €	-393.618,11 €
CdC	F27H21010140006	Ustica	Largo Gran Guardia 2	1.240.639,61 €	1.343.150,60 €	-102.511,00 €
CdC	F37H21009950006	Valledolmo	Stagnone 35	457.949,00 €	500.181,44 €	-42.232,44 €
CdC	F47H21009730006	Ventimiglia Di Sicilia	Piazza Santa Rosalia 8	428.742,00 €	581.431,13 €	-152.689,13 €
CdC	F52C21000540006	Vicari	Principe Umberto I snc	429.213,00 €	571.350,86 €	-142.137,86 €
CdC	F67H21009880006	Villabate	Corso Vittorio Emanuele 128	469.292,00 €	797.185,80 €	-296.478,74 €
CdC	F72C21001070006	Villafrati	Procida 4	360.467,00 €	423.386,02 €	-62.919,02 €
Fabbisogno aziendale (al netto delle economie) per le CdC						€ 3.122.823,84
OdC	F12C22000130001	Petralia Sottana	Contrada Sant'Elia, snc	2.599.522,00 €	2.315.908,51 €	283.613,49 €
OdC	F22C22000140001	Piana Degli Albanesi	Via Odigitria, snc	2.094.629,00 €	2.094.629,00 €	- €
OdC	F62C22000140001	Palazzo Adriano	Via Francesco Crispi, 99	767.497,00 €	1.170.997,05 €	-403.500,05 €
OdC	F62C22000150001	Termini Imerese	Ospedale Civico n.10	1.159.708,00 €	2.030.795,76 €	-871.087,76 €
OdC	F72C22000160001	Palermo	Via Villagrazia, 46	3.441.844,00 €	2.867.758,58 €	574.085,42 €
OdC	F72C22000170001	Palermo	Via Papa Sergio I, 5	2.577.174,00 €	3.640.952,53 €	-1.063.778,53 €
OdC	F77H22001200001	Palermo	Via Luigi Sarullo, 19	4.492.963,00 €	4.538.417,99 €	-45.454,99 €
OdC	F77H22001270001	Palermo	Via Luigi Sarullo, 19	1.439.553,00 €	2.605.920,05 €	-1.166.367,05 €
OdC	F77H22001290001	Palermo	Via Luigi Sarullo, 19	1.439.553,00 €	2.525.722,39 €	-1.086.169,39 €
OdC	F87H22001670001	Lercara Friddi	Via Francesco Cali, snc	2.416.326,00 €	2.416.326,00 €	- €
Fabbisogno aziendale (al netto delle economie) per le OdC						€ 3.778.658,86
OSS	F82C22000140001	PO Civico di Partinico	Via Circonvallazione, 1	4.906.987,00 €	5.729.724,11 €	- € 822.737,11
Fabbisogno aziendale (al netto delle economie) per le Oss Si riduce l'importo delle altre fonti a carico del bilancio aziendale						€ 822.737,11

Precisato che relativamente alla linea di finanziamento M6.C2–1.2 verso un nuovo ospedale sicuro e sostenibile:

- l'intervento di miglioramento sismico del "P.O. Civico di Partinico" prevedeva originariamente una stima economica pari a € 4.906.987,00, rimodulata con Delibera 1572 del 20/10/2022 in totali € 8.009.995,87 di cui € 4.906.987,00 a valere sul finanziamento PNRR e € 3.103.008,87 a valere su fondi aziendali;
- il PFTE approvato prevedeva un quadro economico di € 7.154.702,56 di cui € 4.906.987,00 da finanziamento PNRR e € 2.607.715,56 a valere su fondi aziendali;
- il Progetto Esecutivo approvato prevede un quadro economico pari ad € 5.705.869,80 di cui € 4.906.987,00 da finanziamento PNRR e € 798.882,80 a valere su fondi aziendali;
- con la rimodulazione del quadro economico di cui al presente atto, infine, l'importo totale dell'intervento è pari a € 5.729.724,11 di cui € 4.906.987,00 da finanziamento PNRR e € 822.737,11 a valere su fondi aziendali;

Precisato inoltre che relativamente alla linea di finanziamento M6.C1–1.3 "Rafforzamento dell'assistenza sanitaria intermedia e delle sue strutture (Ospedali di Comunità)", ed in particolare per quanto concerne i

“Lavori di ristrutturazione e adeguamento impianti tecnologici dei locali siti, presso il Pad-19 del P.T.A. Casa del Sole di Palermo da adibire a n. 2 Ospedale di Comunità - CUP: F77H22001270001 (ODC A) e CUP F77H22001290001 (ODC B):

- i progetti esecutivi consegnati dall'Operatore Economico aggiudicatario presentano notevoli criticità sia in termini di fattibilità economica sia in termini temporali rispetto ai vincoli imposti dal PNRR;
- con la citata Delibera n. 929 del 19.12.2024, si è provveduto tra l'altro, sulla base di quanto dichiarato dai progettisti, a rimodulare i suddetti due interventi al fine di ricondurli all'interno dei limiti normativi;
- il progetto esecutivo ultimo consegnato dall'O.E. continua a presentare criticità economiche e temporali ostative all'approvazione dello stesso;
- per quanto sopra, sono in corso ulteriori approfondimenti istruttori al fine di verificare la fattibilità dei due interventi ovvero di richiederne eventualmente la cancellazione definitiva, come già rappresentato al DPS dell'Assessorato regionale con nota prot. 80015 del 12/02/2025;

Considerato che:

- i cronoprogrammi di molti interventi già avviati sono pressoché rispettati, nonostante le sopravvenute esigenze di approvvigionamento di materiali e/o di lavorazioni aggiuntive impreviste;
- per altri interventi, i cui cronoprogrammi sono stati già approvati, si prevede la fine dei lavori entro il target europeo del 31.03.2026;
- mentre qualche altro cronoprogramma riporta una data di chiusura oltre il predetto target in considerazione delle singole criticità riportate nelle apposite relazioni istruttorie; per tali ultime fattispecie si cercherà, laddove possibile, di trovare congiuntamente all'Operatore Economico aggiudicatario soluzioni operative finalizzate a comprimere la tempistica ed anticipare la consegna dei lavori;

Ritenuto, pertanto, di dover rimodulare gli interventi in capo all'ASP di Palermo, secondo il file excel di ricognizione delle modifiche, le schede intervento (ex Agenas), le relazioni istruttorie di cui alla nota n. 97246 del 21.02.2025, nonché i Quadri Economici dei singoli progetti, che al presente atto si allegano;

Dato atto che il presente provvedimento è conforme alla normativa che disciplina la materia trattata ed è, sia nella forma che nella sostanza, totalmente legittimo, veritiero e utile per il servizio pubblico, ai sensi e per gli effetti di quanto disposto dall'art. 1 della L. 14 gennaio 1994 n. 20 e ss.mm.ii., e che lo stesso è stato predisposto nel rispetto della L. 6 novembre 2012 n. 190 “Disposizioni per la prevenzione e la repressione della corruzione e dell'illegalità nella Pubblica Amministrazione”, nonché nell'osservanza dei contenuti del vigente “Piano Aziendale della Prevenzione della Corruzione”;

PROPONE

Per le motivazioni espresse in premessa e sopra richiamate, che si intendono qui integralmente trascritte e fanno parte integrante del presente provvedimento e ne costituiscono la logica e conseguente motivazione, nel rispetto del principio di efficienza dell'azione amministrativa:

1. **di prendere atto** delle risultanze degli approfondimenti dei successivi livelli progettuali, delle verifiche e degli studi specialistici *medio tempore* effettuati nonché dello stato delle procedure

relativamente agli interventi in capo all'ASP di Palermo n.q. di Soggetto Attuatore Esterno nell'ambito del PNRR;

2. **di rimodulare ed approvare**, pertanto, i predetti interventi secondo la tabella seguente, al fine di trasmettere la relativa proposta all'Assessorato Regionale della Salute, come da richiesta nota prot. n. 11381 del 21.02.2025, assunta al protocollo ASP al n. 97246 del 21.02.2025, per consentire allo stesso la quantificazione dei maggiori costi e delle eventuali economie:

Linea di investimento	CUP	Comune	Indirizzo	Finanziamento PNRR	Quadro Economico P.E.	- Maggiori Costi + Economie
CdC	F17H21010670006	Alimena	Largo Salvatore Calabrese snc	461.786,82 €	516.050,85 €	-35.787,91 €
CdC	F22C21000600006	Aliminusa	Bevaio Secco snc	1.103.161,00 €	1.302.899,05 €	-199.738,05 €
CdC	F58I21003990006	Bagheria	Federico II 33	2.173.306,00 €	2.203.494,17 €	-30.188,17 €
CdC	F67H21009890006	Balestrate	Gilberto 22	905.485,00 €	905.485,00 €	- €
CdC	F97H21011550006	Bisacchino	Camerano 2	966.841,00 €	1.085.518,15 €	-118.677,15 €
CdC	F48I21004770006	Caccamo	Strada Statale 285 snc	3.575.657,00 €	4.184.390,64 €	-608.733,64 €
CdC	F97H21011560006	Camporeale	Viale Delle Betulle 6	389.360,00 €	546.988,11 €	-132.252,11 €
CdC	F17H21010710006	Capaci	Largo Dei Pini 3	352.988,00 €	377.473,11 €	-24.485,11 €
CdC	F27H21010110006	Carini	Ponticelli snc	1.480.740,00 €	1.389.574,15 €	91.165,85 €
CdC	F67H21009860006	Castroville Di Sicilia	Corso Umberto I 2	1.248.016,00 €	1.426.236,37 €	-178.220,37 €
CdC	F87H21012730006	Cefalù	Cda Pietrapollastrasnc	1.775.107,00 €	1.025.088,03 €	750.518,97 €
CdC	F97H21011570006	Cerda	Alcide De Gasperi 2	626.218,00 €	761.166,19 €	-134.948,19 €
CdC	F37H21009890006	Cinisi	Piazza Caduti Per La Patria 1	574.648,00 €	665.204,67 €	-90.556,67 €
CdC	F67H21009870006	Corleone	Corso Dei Mille 2	694.930,00 €	1.058.491,99 €	-363.561,99 €
CdC	F87H21012740006	Gangi	Cappuccini 1	1.624.170,00 €	1.295.269,51 €	328.900,49 €
CdC	F37H21009920006	Godrano	Roccaforte 7	546.801,00 €	617.537,36 €	-70.736,36 €
CdC	F52C21000550006	Lampedusa E Linosa	Grecale 2	5.347.233,00 €	4.905.432,72 €	441.800,28 €
CdC	F57H21008410006	Lampedusa E Linosa	Vittorio Alfieri 13	350.604,00 €	419.323,15 €	-68.719,15 €
CdC	F27H21010120006	Misilmeri	Alcide De Gasperi 1-2	1.344.372,00 €	1.527.338,90 €	-182.966,90 €
CdC	F57H21008390006	Montemaggiore Belsito	Maria Degli Angeli 44	670.768,00 €	844.038,30 €	-173.270,30 €
CdC	F37H21009900006	Monreale	Piazza Ignazio Florio snc	742.510,00 €	905.972,56 €	-163.462,56 €
CdC	F72C21001080006	Palermo	Via Gaetano La Loggia 5	5.627.874,00 €	5.048.279,45 €	579.594,55 €
CdC	F78I22001480006	Palermo	Via Gaetano La Loggia 5	2.147.754,00 €	2.239.231,86 €	-91.477,86 €
CdC	F82C21000760006	Partinico	Piazza Casa Santa snc	3.911.356,42 €	3.922.910,54 €	-11.554,12 €
CdC	F17H21010690006	Petralia Sottana	Garibaldi 140	3.617.547,00 €	4.082.647,13 €	-465.100,13 €
CdC	F37H21009940006	Polizzi Generosa	Vinciguerra 26	2.684.632,15 €	2.785.366,93 €	-100.734,78 €
CdC	F47H21009750006	Pollina	Aricella snc	371.607,00 €	748.036,83 €	-376.429,83 €
CdC	F97H21011580006	San Giuseppe Jato	Macello 2	1.172.597,00 €	1.521.804,01 €	-283.945,03 €
CdC	F67H21009900006	Termini Imerese	Ospedale Civico 10	1.977.713,00 €	2.214.862,40 €	-216.671,29 €
CdC	F92C21000590006	Trabia	Ettore Majorana snc	1.006.494,00 €	1.400.112,11 €	-393.618,11 €
CdC	F27H21010140006	Ustica	Largo Gran Guardia 2	1.240.639,61 €	1.343.150,60 €	-102.511,00 €
CdC	F37H21009950006	Valledolmo	Stagnone 35	457.949,00 €	500.181,44 €	-42.232,44 €
CdC	F47H21009730006	Ventimiglia Di Sicilia	Piazza Santa Rosalia 8	428.742,00 €	581.431,13 €	-152.689,13 €
CdC	F52C21000540006	Vicari	Principe Umberto I snc	429.213,00 €	571.350,86 €	-142.137,86 €
CdC	F67H21009880006	Villabate	Corso Vittorio Emanuele 128	469.292,00 €	797.185,80 €	-296.478,74 €
CdC	F72C21001070006	Villafrati	Procida 4	360.467,00 €	423.386,02 €	-62.919,02 €
Fabbisogno aziendale (al netto delle economie) per le CdC						€ 3.122.823,84
OdC	F12C22000130001	Petralia Sottana	Contrada Sant'Elia, snc	2.599.522,00 €	2.315.908,51 €	283.613,49 €
OdC	F22C22000140001	Piana Degli Albanesi	Via Odigitria, snc	2.094.629,00 €	2.094.629,00 €	- €
OdC	F62C22000140001	Palazzo Adriano	Via Francesco Crispi, 99	767.497,00 €	1.170.997,05 €	-403.500,05 €
OdC	F62C22000150001	Termini Imerese	Ospedale Civico n.10	1.159.708,00 €	2.030.795,76 €	-871.087,76 €
OdC	F72C22000160001	Palermo	Via Villagrazia, 46	3.441.844,00 €	2.867.758,58 €	574.085,42 €
OdC	F72C22000170001	Palermo	Via Papa Sergio I, 5	2.577.174,00 €	3.640.952,53 €	-1.063.778,53 €
OdC	F77H22001200001	Palermo	Via Luigi Sarullo, 19	4.492.963,00 €	4.538.417,99 €	-45.454,99 €
OdC	F77H22001270001	Palermo	Via Luigi Sarullo, 19	1.439.553,00 €	2.605.920,05 €	-1.166.367,05 €
OdC	F77H22001290001	Palermo	Via Luigi Sarullo, 19	1.439.553,00 €	2.525.722,39 €	-1.086.169,39 €
OdC	F87H22001670001	Lercara Friddi	Via Francesco Cali, snc	2.416.326,00 €	2.416.326,00 €	- €
Fabbisogno aziendale (al netto delle economie) per le OdC						€ 3.778.658,86
OSS	F82C22000140001	PO Civico di Partinico	Via Circonvallazione, 1	4.906.987,00 €	5.729.724,11 €	- € 822.737,11
Fabbisogno aziendale (al netto delle economie) per le OsS Si riduce l'importo delle altre fonti a carico del bilancio aziendale						€ 822.737,11

3. **di approvare** il prospetto di ricognizione delle modifiche, analiticamente descritte nell'allegato A alla presente deliberazione;
4. **di modificare ed approvare**, conseguentemente, le relative schede di intervento (ex Agenas), allegate al presente atto che verranno firmate digitalmente dai rispettivi RUP e dal Direttore Generale e trasmesse all'Assessorato Regionale della Salute, come richiesto dalla su citata nota;
5. **di approvare** i quadri economici in uno alle relazioni ed alle schede intervento (ex Agenas) che si allegano al presente atto;
6. **di prendere atto**:
 - che in conseguenza della rimodulazione degli interventi per le motivazioni nelle premesse riportate, e della conseguente approvazione delle relative schede ex Agenas aggiornate, i costi unitari e totali degli stessi interventi risultano variati rispetto a quelli finanziati, indicati nelle originarie stime parametriche e riportati nei rispettivi CUP;
 - che gli importi rimodulati potranno subire assestamenti a seguito della verifica dei progetti esecutivi ad oggi non ancora approvati;
 - dei cronoprogrammi degli interventi come riportati in premessa e nelle singole relazioni;
7. **dare atto** che la rimodulazione degli interventi di cui sopra, determina il seguente incremento del fabbisogno economico distinto per linea di finanziamento:

Linea di investimento	Finanziamento PNRR	Quadro Economico P.E.	- Maggiori Costi + Economie
M6.C1-1.1 Case della comunità e presa in carico della persona (CdC)	52.858.579,00 €	55.999.878,96 €	-3.122.823,84 €
M6.C1-1.3 Rafforzamento dell'assistenza sanitaria intermedia e delle sue strutture (OdC)	22.428.769,00 €	25.969.873,28 €	-3.778.658,86 €
M6.C2-1.2 Verso un Ospedale sicuro e sostenibile	4.906.987,00 €	5.729.724,11 €	- 822.737,11 €
TOTALE FABBISOGNO AZIENDALE	80.194.335,00 €	87.699.476,35 €	7.724.219,81€

8. **di riservarsi** di aggiornare e ritrasmettere, all'esito degli ulteriori approfondimenti istruttori riguardanti gli OdC che insistono nel padiglione 19 del P.T.A. Casa del Sole, le relative schede intervento (ex Agenas) approvate con Delibera n. 929 del 19.12.2024 ed accluse in uno al presente atto;
9. **di notificare** il presente atto, per mezzo della segreteria della UOC Sviluppo e gestione dei Progetti sanitari – Ufficio Speciale, per il seguito di competenza a:
 - Assessorato Regionale della Salute – Dipartimento Regionale per la Pianificazione Strategica;
 - U.O.C. Contabilità Generale;
 - Collegio sindacale;
 - Ai RUP degli interventi in servizio nella UOC Sviluppo e gestione dei Progetti sanitari – Ufficio Speciale;
10. **di dare atto che**, il presente provvedimento sarà pubblicato, ai sensi dell'art. 28 del D.lgs. 36/2023, in ossequio al principio di trasparenza e fatto salvo quanto previsto dall'art.1, comma 32, della Legge

190/212 e dal D.lgs. 33/2013 e ss.mm.ii., nel proprio sito www.asppalermo.org sezione "Bandi Gara";

10. **di dichiarare** il presente atto immediatamente esecutivo.

I Dirigenti ingegneri e RUP della
UOC Sviluppo e Gestione dei Progetti Sanitari

(Arch. Giuseppa Barreca)

(Ing. Salvatore Falletta)

(Ing. Francesco Tiné)

(Arch. Giuseppe Di Franza)

(Arch. Giuseppe F. D. Iandolino)

(Ing. Daniele Torrecchia)

Sul presente atto viene espresso

parere Favorevole dal

IL DIRETTORE AMMINISTRATIVO

(Dott. Ignazio Del Campo)

parere _____ dal

IL DIRETTORE SANITARIO

(Dott. Antonino Levita)

IL DIRETTORE GENERALE

- vista la proposta di deliberazione che precede e che s'intende qui di seguito riportata e trascritta;
- visto il parere favorevole espresso dal Direttore Sanitario, Amministrativo
- ritenuto di condividerne il contenuto;
- assistito dal segretario verbalizzante,

DELIBERA

di approvare la superiore proposta, che qui s'intende integralmente riportata e trascritta, per come sopra formulata dal Dirigente Responsabile della struttura proponente

IL DIRETTORE GENERALE

Dott. Antonino Levita,

n.q. di sostituto del Direttore Generale dell'ASP di Palermo
ai sensi dell'art. 3 c.6 D. Lgs. 502/92

Il Segretario verbalizzante

REGIONE SICILIANA
AZIENDA SANITARIA PROVINCIALE
PALERMO

ATTESTAZIONI

DELIBERAZIONE N. 000334 DEL 17 MAR 2025

Il Responsabile dell'Ufficio Deliberazioni

La presente deliberazione è stata affissa all'Albo il _____ l'Addetto _____

E' stata ritirata dall'Albo il _____ l'Addetto _____

- ☐ Si attesta che contro la presente delibera non è pervenuto alcun reclamo.
- ☐ Si attesta che contro la presente delibera è pervenuto reclamo da:

Palermo _____

Il Responsabile dell'Ufficio Deliberazioni

Annotazioni

ALLEGATI ALLA

DELIBERA N. 000334.

DEL

17 MAR 2025



PNRR – MISSIONE 6 SALUTE

M6.C1 – 1.1 Case della comunità e presa in carico della persona

INFORMAZIONI GENERALI

M6.C1 - 1.1 Case della comunità e presa in carico della persona

La presente scheda è predisposta su indicazioni della Direzione Generale Unità di missione per l'attuazione degli interventi del PNRR del Ministero della Salute

NUMERO IMMOBILI

Quanti immobili si desidera proporre? *	8
Quanti di nuova costruzione SOTTO IL PROFILO ENERGETICO	0

Sez. I - IDENTIFICAZIONE DELLA REGIONE E DELL'ENTE

Regione	SICILIA
Soggetto richiedente (l'Ente del sistema sanitario regionale)	ASP PALERMO - RUP: GIUSEPPA BARRECA
Indirizzo (Civico, CAP, Località) *	via Giacomo Cusmano, 24 - 90141 Palermo (PA)
Telefono*	0917032544
Fax*	09170332336
e-mail*	giuseppa.barreca@asppalermo.org
Responsabile dell'intervento (il Responsabile Unico del Procedimento) *	Giuseppa Barreca
Luogo*	Palermo
data di compilazione*	14.03.2025



PNRR – MISSIONE 6 SALUTE

M6.C1 – 1.1 Case della comunità e presa in carico della persona

SCHEDA IMMOBILE 3

M6.C1 – 1.1 Case della comunità e presa in carico della persona

Sez. I - IDENTIFICAZIONE DELL'INTERVENTO

Titolo intervento*	Lavori di rifunionalizzazione del "Poliambulatorio di Camporeale" in Casa della Comunità
CUP / codice progetto*	F97H21011560006
Data apertura CUP*	18/02/2022
Importo complessivo intervento - (Nota: l'importo sarà automaticamente visualizzato in base a quanto imputato nel QUADRO ECONOMICO DEI LAVORI)	€ 521.612,11
Immobile oggetto di intervento (indicare ASL e indirizzo del presidio)	ASP Palermo - - Camporeale viale delle Betulle 6
Descrizione sintetica del Progetto*	Lavori di ristrutturazione e rifunionalizzazione del "Poliambulatorio di Camporeale" in Casa della Comunità
Modalità attuative*	Affidamento per i servizi di Progettazione PFTE, D.L., C.S.E.. AA.QQ. Invitalia per i servizi di Verifica, Appalto integrato,
Dichiaro che l'immobile oggetto dell'intervento è di proprietà dell'amministrazione o di altro ente pubblico	Accetto
Altro/Eventuali note	Con Decreto del Presidente della Regione Siciliana n. 371 Serv. 4-S.G. veniva disposto ai sensi dell'art.8 comm.3 della L.R. 14 aprile 2009 n. 5, il trasferimento all'azienda Sanitaria Provinciale di Palermo tutti i beni immobili elencati nelle schede allegate A e A1 tra cui quello in oggetto.

Sez. IV - DATI E CARATTERISTICHE DELL'IMMOBILE - DATI GENERALI

Proprietà dell'edificio*	Proprietà dell'ente sanitario
Denominazione	POLIAMBULATORIO CAMPOREALE'
Via	viale delle Betulle
Civico	6
Cap	90043
Provincia	PALERMO
Comune	CAMPOREALE
Destinazione urbanistica	Zona urbana consolidata
Nota destinazione urbanistica	
Titolo di disponibilità giuridica immobile: (qualora non disponibile, indicare il timing necessario a perfezionarlo)	Proprietà ASP Palermo
Zona Climatica	Zona climatica - C
Zona sismica	Zona sismica - 2
Edificio a disposizione	Edificio intero autonomo
Nota edificio a disposizione	
Anno di costruzione	1990
Superficie lorda totale dell'intero immobile: (comprensiva di opere edili interne: tramezzi, scale, ascensori, cavedi, pareti perimetrali esterne, locali ad uso tecnico e centrali impiantistiche)	263
N° di piani totali dell'immobile: (numero di piani fuori terra, compresi eventuali piani tecnici)	1
Accessibilità alla rete del trasporto pubblico	Si
Disponibilità di parcheggi	Esterni
Tipologia prevalente dell'immobile (indicare la tipologia che maggiormente caratterizza l'immobile nel suo complesso. È possibile selezionare più opzioni)	Mono/Poli blocco
Nota proprietà dell'edificio	
Attuale stato dell'edificio	Edificio in uso
Presenza di Vincoli Beni Culturali	No
Indicare se esiste una dichiarazione di interesse culturale da parte della competente Soprintendenza	



PNRR – MISSIONE 6 SALUTE

M6.C1 – 1.1 Case della comunità e presa in carico della persona

Sez. II - DESCRIZIONE E CARATTERISTICHE DELL'INTERVENTO - TIPOLOGIA DI INTERVENTO

Nuova costruzione/ampliamento*	No
Sup. int. (mq)	
Abbattimento e ricostruzione*	No
Sup. int. (mq)	
Ristrutturazione*	Si
Ristrutturazione pesante*	No
Ristrutturazione media*	Si
Ristrutturazione leggera*	
Sup. int. (mq)	263

Sez. II - DESCRIZIONE E CARATTERISTICHE DELL'INTERVENTO - DICHIARAZIONE DI COERENZA DELL'INTERVENTO CON GLI OBIETTIVI GENERALI DEL PNRR

<p>Il Soggetto richiedente dichiara sotto la propria responsabilità: di garantire che, ai sensi dell'art. 9 del Regolamento (UE) 241/2021, in conformità con quanto indicato dalla circolare del MEF n.33 del 31.12.2021, recante chiarimenti in merito a "Addizionalità, finanziamento complementare e obbligo di assenza del c.d. doppio finanziamento", in caso di progetti di investimento sostenuti da altri programmi e strumenti dell'Unione, il sostegno fornito nell'ambito del dispositivo per la ripresa e la resilienza (RRF) non copre lo stesso costo; che la realizzazione delle attività progettuali prevede di non arrecare un danno significativo agli obiettivi ambientali, ai sensi dell'articolo 17 del Regolamento (UE) 2020/852; che la realizzazione delle attività progettuali è coerente con i principi e gli obblighi specifici del PNRR relativamente al principio del "Do No Significant Harm" (DNSH) e, ove applicabili, ai principi del Tagging clima e digitale, della parità di genere (Gender Equality), della protezione e valorizzazione dei giovani e del superamento dei divari territoriali; che l'attuazione del progetto prevede il rispetto delle norme comunitarie e nazionali applicabili, ivi incluse quelle in materia di trasparenza, uguaglianza di genere e pari opportunità e tutela dei diversamente abili; che l'attuazione del progetto prevede il rispetto della normativa europea e nazionale applicabile, con particolare riferimento ai principi di parità di trattamento, non discriminazione, trasparenza, proporzionalità e pubblicità; che adotterà misure adeguate volte a rispettare il principio di sana gestione finanziaria secondo quanto disciplinato nel Regolamento finanziario (UE, Euratom) 2018/1046 e nell'art. 22 del Regolamento (UE) 2021/241, in particolare in materia di prevenzione dei conflitti di interessi, delle frodi, della corruzione e di recupero e restituzione dei fondi che sono stati indebitamente assegnati; di disporre delle competenze, risorse e qualifiche professionali, sia tecniche che amministrative, necessarie per portare a termine il progetto e assicurare il raggiungimento di eventuali milestone e target associati; di aver considerato e valutato tutte le condizioni che possono incidere sull'ottenimento e utilizzo del finanziamento a valere sulle risorse dell'Investimento M6.C1 – 1.1 CASE DELLA COMUNITÀ E PRESA IN CARICO DELLA PERSONA e di averne tenuto conto ai fini dell'elaborazione della proposta progettuale; di essere a conoscenza che l'Amministrazione centrale responsabile di intervento si riserva il diritto di procedere d'ufficio a verifiche, anche a campione, in ordine alla veridicità delle dichiarazioni rilasciate in sede di domanda di finanziamento e/o, comunque, nel corso della procedura, ai sensi e per gli effetti della normativa vigente.</p>	Accetto
-------------------------------------------------------------------------------------------------------------------------------------------------------------------------------------------------------------------------------------------------------------------------------------------------------------------------------------------------------------------------------------------------------------------------------------------------------------------------------------------------------------------------------------------------------------------------------------------------------------------------------------------------------------------------------------------------------------------------------------------------------------------------------------------------------------------------------------------------------------------------------------------------------------------------------------------------------------------------------------------------------------------------------------------------------------------------------------------------------------------------------------------------------------------------------------------------------------------------------------------------------------------------------------------------------------------------------------------------------------------------------------------------------------------------------------------------------------------------------------------------------------------------------------------------------------------------------------------------------------------------------------------------------------------------------------------------------------------------------------------------------------------------------------------------------------------------------------------------------------------------------------------------------------------------------------------------------------------------------------------------------------------------------------------------------------------------------------------------------------------------------------------------------------------------------------------------------------------------------------------------------------------------------------------------------------------------------------------------------------------------------------------------------------------------------------------------------------------------------------------------------------------------------------------------------------------------------------------------------------------------------------------------------------------------------------------------------------------------------------------------------------------------------------------------------------------------------------------------------------------------------------------------------------------	---------

Sez. II - DESCRIZIONE E CARATTERISTICHE DELL'INTERVENTO - DICHIARAZIONE DI COERENZA DELL'INTERVENTO CON GLI OBIETTIVI SPECIFICI DELLA MISSIONE DELL'INTERVENTO

<p>Il Soggetto richiedente dichiara sotto la propria responsabilità:</p> <p>Che l'intervento prevede la realizzazione di una Casa della Comunità, luogo che consente di potenziare e riorganizzare i servizi offerti sul territorio migliorandone la qualità, diventando lo strumento attraverso cui coordinare tutti i servizi offerti, in particolare ai malati cronici, in coerenza con quanto definito dal Piano Nazionale di Ripresa e Resilienza per la componente M6.C1 – 1.1 Case della comunità e presa in carico della persona.</p>	Accetto
<p>Che l'intervento rientra nell'intervention field 025ter "Costruzione di nuovi edifici efficienti sotto il profilo energetico" (Allegato VI del Regolamento (Ue) 2021/241 del Parlamento Europeo e del Consiglio del 12.02.2021)</p>	



PNRR – MISSIONE 6 SALUTE

M6.C1 – 1.1 Case della comunità e presa in carico della persona

Che l'intervento rientra nell'intervention field 025ter "Costruzione di nuovi edifici efficienti sotto il profilo energetico" (Allegato VI del Regolamento (Ue) 2021/241 del Parlamento Europeo e del Consiglio del 12.02.2021)	
Che l'intervento rientra nell'intervention field 026 "Rinnovo di infrastrutture pubbliche sul piano dell'efficienza energetica e misure relative all'efficienza energetica per tali infrastrutture, progetti dimostrativi e misure di sostegno" (Allegato VI del Regolamento (Ue) 2021/241 del Parlamento Europeo e del Consiglio del 12.02.2021).	Accetto

Sez. II - DESCRIZIONE E CARATTERISTICHE DELL'INTERVENTO - INQUADRAMENTO PROGRAMMATICO	
L'Intervento è coerente con i Documenti di Programmazione e/o gli strumenti di pianificazione territoriale e settoriale (ad es. urbanistica, paesaggistica, infrastrutture)?	Si
Specificare in quali documenti è stato inserito	L'intervento è coerente con gli strumenti di pianificazione territoriale ed urbanistica.
Chiarire come e in quali tempi si intenda implementare l'inserimento nei documenti di programmazione [Riportare nel cronoprogramma l'attività relativa e indicare la data limite entro la quale deve essere completata]	
È necessario modificare e/o integrare i Documenti di Programmazione e/o strumenti di pianificazione territoriale?	No
Indicare quali ed in quali tempi si intenda eseguire l'integrazione [Riportare nel cronoprogramma l'attività relativa e indicare la data limite entro la quale deve essere completata]	

Sez. II - DESCRIZIONE E CARATTERISTICHE DELL'INTERVENTO - ASPETTI GIURIDICO/AMMINISTRATIVI RELATIVI ALLA APPALTABILITA' DELL'INTERVENTO	
L'Intervento ha ad oggetto beni già nella disponibilità del Soggetto Richiedente?	Si
Indicare come si intenda acquisire la disponibilità del bene [contestualmente indicare la data limite per l'acquisizione del bene nel cronoprogramma]	
L'Intervento ha ad oggetto beni nella proprietà del Soggetto Richiedente?	Si
Indicare la destinazione d'uso dell'edificio/fabbricato/impianto/... è coerente con l'Intervento che si intende realizzare?	Si
Specificare come si intenda rendere coerente la destinazione d'uso ed in quali tempi [indicare nel cronoprogramma]	
È necessario avvalersi dello strumento dell'esproprio sul sito oggetto dell'Intervento?	No
Descrivere nel dettaglio la sussistenza di un nesso diretto tra l'acquisto del terreno e gli obiettivi dell'operazione e le procedure amministrative e la tempistica di esproprio prevista [Riportare nel cronoprogramma l'attività relativa e indicare la data limite entro la quale deve essere completata]	
Esistono ricorsi giudiziali o pendenze sul sito / immobile oggetto dell'Intervento?	No
Indicare quali e motivare con quali strumenti si intenda superare tale aspetto critico	
Il sito / immobile sono integralmente accessibili per i sopralluoghi in fase di gara e/o per le fasi di esecuzione?	Si
Descrivere le motivazioni e la tempistica previste per la risoluzione della problematica: (es. sequestro autorità giudiziaria, curatori fallimentari, occupazione abusiva, ordinanze di sgombero pericolo di crollo, ecc...)	
Si rilevano potenziali/attuali interferenze con altri interventi e/o soggetti istituzionali per la successiva fase di cantiere?	No
Descrivere se e quali interferenze si rilevano e in che modo tale aspetto non incida sull'attuazione dell'intervento	
L'intervento prevede di eseguire i lavori in fabbricati che durante gli stessi rimangono anche parzialmente in funzione?	Si
Descrivere le eventuali misure adottate per la gestione delle interferenze (sedi provvisorie, trasferimenti, ecc.) in che modo tale aspetto non incida sull'attuazione dell'intervento	Per quanto riguarda gli interventi all'interno dell'edificio che prevedono le interferenze con le attività in essere, si rimanda al piano di sicurezza e di coordinamento in fase di progettazione ed esecuzione dei lavori che gestirà le interferenze di tutte le lavorazioni e le attività svolte nel sito. Le interferenze saranno gestite mediante la dislocazione dei servizi attivi d'intesa con la Direzione Sanitaria Aziendale presso altri presidi dislocati nel territorio e gestiti dall'ASP di Palermo.
Si dispone di una perizia giurata di parte redatta da un valutatore qualificato secondo le disposizioni europee e nazionali vigenti che attesti il valore di mercato?	No



PNRR – MISSIONE 6 SALUTE

M6.C1 – 1.1 Case della comunità e presa in carico della persona

Sez. II - DESCRIZIONE E CARATTERISTICHE DELL'INTERVENTO - PROCEDURE IN MATERIA AMBIENTALE, ARCHEOLOGICA, ETC

L'intervento richiede l'attivazione della procedura di VIA (Valutazione di Impatto Ambientale) o di PUA (Provvedimento Unico Ambientale)	No
Fornire maggiori informazioni sullo stato della procedura [riportare nel cronoprogramma le tempistiche]	
L'intervento richiede l'attivazione della procedura di VINCA (Valutazione di Incidenza Ecologica) in relazione ai Siti Natura 2000?	No
Fornire maggiori informazioni sullo stato della procedura [riportare nel cronoprogramma le relative tempistiche]	
L'intervento richiede la verifica preventiva dell'interesse archeologico ai sensi dell'art.25 del D.Lgs. 50/2016?	No
Fornire maggiori informazioni sullo stato della procedura [riportare nel cronoprogramma le relative tempistiche]*	

Sez. II - DESCRIZIONE E CARATTERISTICHE DELL'INTERVENTO - ELEMENTI PROGETTUALI E STATO DI ATTUAZIONE ATTUALE/PREVISTO

Nessun livello di progettazione	
Documento di indirizzo alla progettazione (In caso di disponibilità, allegare alla presente scheda il documento relativo)	
Approvato / validato	
Estremi atto di approvazione	
Documento di Fattibilità Alternative Progettuali (In caso di disponibilità, allegare alla presente scheda il documento relativo)	
Approvato/ validato	
Estremi atto di approvazione	
Progetto di fattibilità tecnico economica (o P. Preliminare) inclusa esecuzione prime indagini, rilievi, caratterizzazioni (In caso di disponibilità, allegare alla presente scheda il documento relativo)	
Approvato/ validato	
Estremi atto di approvazione	
Progetto definitivo (In caso di disponibilità, allegare alla presente scheda il documento relativo)	
Approvato/ validato	
Estremi atto di approvazione	
Progetto esecutivo (In caso di disponibilità, allegare alla presente scheda il documento relativo)	Si
Approvato/ validato	In fase di approvazione
Estremi atto di approvazione*	
Documento allegato	
Si rende necessario eseguire o aggiornare le indagini?	No
Indicare quali indagini (a titolo non esaustivo: rilievo topografico, rilievo sottoservizi e/o recupero elaborati forniti da enti gestori, indagini geologiche, indagini per la caratterizzazione strutturale dei materiali, indagini per il rilievo della presenza di amianto, indagini ambientali terre e rocce da scavo, indagini archeologiche, indagini valutazione rischio bellico) e stima dell'importo [riportare nel cronoprogramma le relative tempistiche]	
L'esito delle indagini da eseguire può compromettere il cronoprogramma di progetto?	
Riportare quali azioni si metteranno in atto per rispettare i Target di progetto [riportare nel cronoprogramma le relative tempistiche]	
Sono stati acquisiti eventuali e ulteriori pareri e le autorizzazioni necessari?	
Indicare quali pareri*	In attesa di Autorizzazioni relativi agli interventi edilizi in oggetto ai sensi del TU dell'edilizia DPR 380/2001 e ss.mm.ii.
Specificare quali autorizzazioni l'intervento richieda [riportare nel cronoprogramma le relative tempistiche]	Comune di Camporeale, Dipartimento di Prevenzione Medico SIAV, Direzione Sanitaria
Si richiederà la Conferenza dei Servizi decisoria? (in caso affermativo riportare nel cronoprogramma le relative tempistiche)	E' stata indetta conferenza dei servizi con nota Prot. ASP n. 115206/2025 del 03/03/2025
L'area interessata dall'intervento è sottoposta a vincoli? (es. paesaggistici, urbanistici, ambientali)?	No
Indicare il tipo di vincolo	
In caso di presenza di vincoli, qualificare quali siano ostativi per la realizzazione delle opere e come si preveda di superarli	



PNRR – MISSIONE 6 SALUTE

M6.C1 – 1.1 Case della comunità e presa in carico della persona

Gantt interattivo

Cronoprogramma





PNRR – MISSIONE 6 SALUTE

M6.C1 – 1.1 Case della comunità e presa in carico della persona

Sez. II - DESCRIZIONE E CARATTERISTICHE DELL'INTERVENTO - QUADRO ECONOMICO DEI LAVORI

A) LAVORI	€ 265.044,09
A.1) Importo dei lavori	€ 250.432,33
A.2) Oneri sicurezza non soggetti a ribasso	€ 14.611,76
B) SOMME a DISPOSIZIONE	€ 218.992,99
B.1) Imprevisti	€ 33.161,47
B.2) Acquisto terreni - importo rendicontabile laddove necessario per l'attuazione dell'investimento nella misura massima del 10%	
B.3) Attrezzature, arredi, forniture	€ 49.742,21
B.4) Indagini	€ 5.451,77
B.5) Progettazione, D.L., collaudo, verifiche	€ 96.136,92
B.5.a) Progettazione	€ 47.191,56
B.5.b) Supporto al Rup	
B.5.c) Verifica del progetto (art. 26, d.lgs. 50/2016)	€ 3.176,73
B.5.d) Collaudo (tecnico-amministrativo, statico, tecnico funzionale degli impianti)	€ 0,00
B.5.e) Coordinatore della sicurezza in fase di esecuzione e Direzione Lavori	€ 42.071,06
B.5.f) Contributo previdenziale (4%) su spese tecniche	€ 3.697,57
B.6) Accantonamenti	€ 8.382,29
B.6.a) Art.113, d.lgs. 50/2016 (incentivo funzioni tecniche interne esclusa la quota del 20% per beni strumentali)	€ 6.632,29
B.6.b) Polizze rischi professionali personale interno per progettazione (art. 24, c. 4, d.lgs. 50/2016)	
B.6.c) Spese per commissioni giudicatrici (IVA inclusa)	
B.6.d) Spese per pubblicità e notifiche (ANAC)	€ 250,00
B.6.e) Spese per oneri di accesso a discarica	€ 1.000,00
B.6.f) Spese per accertamenti di collaudo	€ 500,00
B.7) Allacci	€ 250,00
B.8) IVA	€ 63.443,35
B.8.a) IVA su lavori e imprevisti	€ 29.820,56
B.8.b) IVA su attrezzature, arredi, forniture	€ 10.943,29
B.8.c) IVA su indagini	€ 1.199,39
B.8.d) IVA su spese tecniche	€ 21.260,12
B.8.e) IVA su oneri di accesso a discarica	€ 220,00
TOTALE GENERALE PROGETTO A+B (Inclusa IVA)	€ 521.612,11

Sez. III - DATI ECONOMICI, FINANZIARI - FONTI DI FINANZIAMENTO DEL PROGETTO

Il Soggetto richiedente con la presentazione della presente Scheda attesta la congruità degli importi allegando, almeno uno dei seguenti documenti:	Accetto
Un computo metrico estimativo, utilizzando voci e importi del prezzario regionale	CME redatto utilizzando voci e importi del Prezzario Regionale presente nel Progetto esecutivo.
Stime per analogia con precedenti lavorazioni simili	
Preventivi di imprese fornitrici/esecutrici	
Stima parametrica di spesa per voci omogenee	
Allegare almeno un documento*	



PNRR – MISSIONE 6 SALUTE

M6.C1 – 1.1 Case della comunità e presa in carico della persona

<p>Si riportano di seguito, a titolo esemplificativo, i valori parametrici di costo medi per NUOVA COSTRUZIONE/AMPLIAMENTO – omnicomprensivi di spese tecniche, spese generali, IVA, ad esclusione di attrezzature ed arredi i cui costi sono stimati in un importo pari al 15% del costo parametrico. Tali valori sono stati impiegati per la prevalutazione economica dei diversi interventi in sede di stesura del Piano Nazionale di Ripresa e Resilienza. (Deliberazione 9 marzo 2018, n. 4/2018/G della Corte dei Conti – Sezione Centrale di Controllo sulla Gestione delle Amministrazioni dello Stato su “L’attuazione del Programma Straordinario per la ristrutturazione edilizia e l’ammodernamento tecnologico del patrimonio sanitario”; Intesa 23 marzo 2005 della Conferenza Permanente per i rapporti tra lo Stato le Regioni e le Province Autonome di Trento e Bolzano - Rep. Atti n. 2271). La stima comprende i costi per la realizzazione del fabbricato, ma non include i costi per l’ammodernamento tecnologico (arredi e tecnologie), che sono stati stimati in un importo pari al 15% del costo di realizzazione dell’intervento.</p>	<p>1600 €/m2</p>
<p>Si riporta di seguito, a titolo esemplificativo, il valore parametrico di costo medio per RICOSTRUZIONE – omnicomprensivi di spese tecniche, spese generali, IVA, ad esclusione di attrezzature ed arredi i cui costi sono stimati in un importo pari al 15% del costo parametrico. Tali valori sono stati impiegati per la prevalutazione economica dei diversi interventi in sede di stesura del Piano Nazionale di Ripresa e Resilienza. (Deliberazione 9 marzo 2018, n. 4/2018/G della Corte dei Conti – Sezione Centrale di Controllo sulla Gestione delle Amministrazioni dello Stato su “L’attuazione del Programma Straordinario per la ristrutturazione edilizia e l’ammodernamento tecnologico del patrimonio sanitario”; Intesa 23 marzo 2005 della Conferenza Permanente per i rapporti tra lo Stato le Regioni e le Province Autonome di Trento e Bolzano - Rep. Atti n. 2271). La stima comprende i costi per la realizzazione del fabbricato, ma non include i costi per l’ammodernamento tecnologico (arredi e tecnologie), che sono stati stimati in un importo pari al 15% del costo di realizzazione dell’intervento.</p>	<p>1700 €/m2</p>
<p>Si riporta di seguito, a titolo esemplificativo, il valore parametrico di costo medio per ABBATTIMENTO/DEMOLIZIONE omnicomprensivo impiegato per la prevalutazione economica dei diversi interventi in sede di stesura del Piano Nazionale di Ripresa e Resilienza</p>	<p>25 €/mc</p>
<p>Si riportano di seguito, a titolo esemplificativo, i valori parametrici di costo medi per RISTRUTTURAZIONE PESANTE – omnicomprensivi di spese tecniche, spese generali, IVA, ad esclusione di attrezzature ed arredi i cui costi sono stimati in un importo pari al 15% del costo parametrico. Tali valori sono stati impiegati per la prevalutazione economica dei diversi interventi in sede di stesura del Piano Nazionale di Ripresa e Resilienza. (Deliberazione 9 marzo 2018, n. 4/2018/G della Corte dei Conti – Sezione Centrale di Controllo sulla Gestione delle Amministrazioni dello Stato su “L’attuazione del Programma Straordinario per la ristrutturazione edilizia e l’ammodernamento tecnologico del patrimonio sanitario”; Intesa 23 marzo 2005 della Conferenza Permanente per i rapporti tra lo Stato le Regioni e le Province Autonome di Trento e Bolzano - Rep. Atti n. 2271). La stima comprende i costi per la realizzazione del fabbricato, ma non include i costi per l’ammodernamento tecnologico (arredi e tecnologie), che sono stati stimati in un importo pari al 15% del costo di realizzazione dell’intervento.</p>	<p>1300 €/m2</p>
<p>Si riportano di seguito, a titolo esemplificativo, i valori parametrici di costo medi per RISTRUTTURAZIONE MEDIA – omnicomprensivi di spese tecniche, spese generali, IVA, ad esclusione di attrezzature ed arredi i cui costi sono stimati in un importo pari al 15% del costo parametrico. Tali valori sono stati impiegati per la prevalutazione economica dei diversi interventi in sede di stesura del Piano Nazionale di Ripresa e Resilienza. (Deliberazione 9 marzo 2018, n. 4/2018/G della Corte dei Conti – Sezione Centrale di Controllo sulla Gestione delle Amministrazioni dello Stato su “L’attuazione del Programma Straordinario per la ristrutturazione edilizia e l’ammodernamento tecnologico del patrimonio sanitario”; Intesa 23 marzo 2005 della Conferenza Permanente per i rapporti tra lo Stato le Regioni e le Province Autonome di Trento e Bolzano - Rep. Atti n. 2271). La stima comprende i costi per la realizzazione del fabbricato, ma non include i costi per l’ammodernamento tecnologico (arredi e tecnologie), che sono stati stimati in un importo pari al 15% del costo di realizzazione dell’intervento.</p>	<p>1000 €/m2</p>



PNRR – MISSIONE 6 SALUTE

M6.C1 – 1.1 Case della comunità e presa in carico della persona

Si riportano di seguito, a titolo esemplificativo, i valori parametrici di costo medi per RISTRUTTURAZIONE LEGGERA – omnicomprensivi di spese tecniche, spese generali, IVA, ad esclusione di attrezzature ed arredi i cui costi sono stimati in un importo pari al 15% del costo parametrico. Tali valori sono stati impiegati per la prevalutazione economica dei diversi interventi in sede di stesura del Piano Nazionale di Ripresa e Resilienza. (Deliberazione 9 marzo 2018, n. 4/2018/G della Corte dei Conti – Sezione Centrale di Controllo sulla Gestione delle Amministrazioni dello Stato su “L’attuazione del Programma Straordinario per la ristrutturazione edilizia e l’ammodernamento tecnologico del patrimonio sanitario”; Intesa 23 marzo 2005 della Conferenza Permanente per i rapporti tra lo Stato le Regioni e le Province Autonome di Trento e Bolzano - Rep. Atti n. 2271). La stima comprende i costi per la realizzazione del fabbricato, ma non include i costi per l’ammodernamento tecnologico (arredi e tecnologie), che sono stati stimati in un importo pari al 15% del costo di realizzazione dell'intervento.	600 €/m2
IMPORTO COMPLESSIVO INVESTIMENTO - (Nota: l'importo sarà automaticamente visualizzato in base a quanto imputato nel QUADRO ECONOMICO DEI LAVORI)	€ 521.612,11
FINANZIAMENTO PNRR	€ 389.360,00
Ulteriori fonti di finanziamento?	si
Il Soggetto richiedente dichiara sotto la propria responsabilità che, ai sensi dell'art. 9 del Regolamento (EU) 241/2021, in conformità con quanto indicato dalla circolare del MEF n.33 del 31.12.2021, recante chiarimenti in merito a “Addizionalità, finanziamento complementare e obbligo di assenza del c.d. doppio finanziamento”, il sostegno fornito nell'ambito del dispositivo per la ripresa e la resilienza (RRF) in aggiunta al sostegno fornito nell'ambito di altri programmi e strumenti dell'Unione non copre lo stesso costo.	Accetto
Indicare le fonti e i rispettivi importi delle eventuali fonti di finanziamento ulteriori rispetto al budget assegnato a valere sul PNRR/FC (indicare la fonte e l'importo in euro separati da #):	€ € 132.252,11 da fondi del Bilancio Aziendale

Sez. III - DATI ECONOMICI, FINANZIARI - CRONOPROGRAMMA FINANZIARIO

L'intervento è in corso?	Si
Spesa prevista nell'anno 2020	
Spesa prevista nell'anno 2021	
Spesa prevista nell'anno 2022	
Spesa prevista nell'anno 2023	€ 18.044,79
Spesa prevista nell'anno 2024	
Spesa prevista nell'anno 2025	€ 503.567,32
Spesa prevista nell'anno 2026	

Sez. IV - DATI E CARATTERISTICHE DELL'IMMOBILE - DATI DIMENSIONALI E PATRIMONIALI

Superficie lorda a disposizione (mq) (riferita all'area di intervento e comprensiva di opere edili interne: tramezzi, scale, ascensori, cavedi, pareti perimetrali esterne, locali ad uso tecnico e centrali impiantistiche)	331
Anno ultima ristrutturazione leggera	
Anno ultima ristrutturazione pesante	
Numero di piani a disposizione	1
Accesso all'area di intervento	Autonomo
Note	
Utilizzo Immobile	Totale
Indicazione dei piani a disposizione (riferiti all'area d'intervento, specificare fuori terra ed entro terra, compresi di eventuali piani tecnici)	1
Valore patrimoniale (in €)	



PNRR – MISSIONE 6 SALUTE

M6.C1 – 1.1 Case della comunità e presa in carico della persona

INFORMAZIONI GENERALI

M6.C1 - 1.1 Case della comunità e presa in carico della persona

La presente scheda è predisposta su indicazioni della Direzione Generale Unità di missione per l'attuazione degli interventi del PNRR del Ministero della Salute

NUMERO IMMOBILI

Quanti immobili si desidera proporre? *	8
Quanti di nuova costruzione SOTTO IL PROFILO ENERGETICO	0

Sez. I - IDENTIFICAZIONE DELLA REGIONE E DELL'ENTE

Regione	SICILIA
Soggetto richiedente (l'Ente del sistema sanitario regionale)	ASP PALERMO - RUP: GIUSEPPA BARRECA
Indirizzo (Civico, CAP, Località) *	via Giacomo Cusmano, 24 - 90141 Palermo (PA)
Telefono*	0917032544
Fax*	09170332336
e-mail*	giuseppa.barreca@asppalermo.org
Responsabile dell'intervento (il Responsabile Unico del Procedimento) *	Giuseppa Barreca
Luogo*	Palermo
data di compilazione*	14.03.2025



PNRR – MISSIONE 6 SALUTE

M6.C1 – 1.1 Case della comunità e presa in carico della persona

SCHEDA IMMOBILE 6

M6.C1 - 1.1 Case della comunità e presa in carico della persona

Sez. I - IDENTIFICAZIONE DELL'INTERVENTO

Titolo intervento*	Lavori di rifunionalizzazione del "Poliambulatorio di Cefalù" in Casa della Comunità
CUP / codice progetto*	F87H21012730006
Data apertura CUP*	18/02/2022
Importo complessivo intervento - (Nota: l'importo sarà automaticamente visualizzato in base a quanto imputato nel QUADRO ECONOMICO DEI LAVORI)	€ 1.024.588,03
Immobile oggetto di intervento (indicare ASL e indirizzo del presidio)	ASP Palermo - Cefalù C.da Pietrapollastra snc
Descrizione sintetica del Progetto*	Lavori di ristrutturazione e rifunionalizzazione del "Poliambulatorio di Cefalù" in Casa della Comunità
Modalità attuative*	Affidamento per i servizi di Progettazione PFTE, D.L., C.S.E.. AA.QQ. Invitalia per i servizi di Verifica, Appalto integrato.
Dichiaro che l'immobile oggetto dell'intervento è di proprietà dell'amministrazione o di altro ente pubblico	Accetto
Altro/Eventuali note	Con Decreto del Presidente della Regione Siciliana n 371 Serv. 4-S.G. veniva disposto ai sensi dell'art.8 comm.3 della L.R. 14 aprile 2009 n. 5, il trasferimento all'azienda Sanitaria Provinciale di Palermo tutti i beni immobili elencati nelle schede allegate A e A1 tra cui quello in oggetto.

Sez. IV - DATI E CARATTERISTICHE DELL'IMMOBILE - DATI GENERALI

Proprietà dell'edificio*	Proprietà dell'ente sanitario, facente parte dell'immobile identificato corpo C, dell'intero complesso edilizio conferito in uso nel patrimonio della Fondazione Giglio dal Fondatore ASP
Denominazione	POLIAMBULATORIO CEFALU'
Via	C.da Pietrapollastra
Civico	snc
Cap	90015
Provincia	PALERMO
Comune	CEFALÙ
Destinazione urbanistica	Zona urbana in espansione
Nota destinazione urbanistica	
Titolo di disponibilità giuridica immobile: (qualora non disponibile, indicare il timing necessario a perfezionarlo)	Uso dei locali siti al piano seminterrato e terra del corpo C facente parte del complesso edilizio conferito in uso nel patrimonio della Fondazione Giglio dal Fondatore ASP
Zona Climatica	Zona climatica - B
Zona sismica	Zona sismica - 2
Edificio a disposizione	Porzioni di edificio
Nota edificio a disposizione	
Anno di costruzione	1968
Superficie lorda totale dell'intero immobile: (comprensiva di opere edili interne: tramezzi, scale, ascensori, cavedi, pareti perimetrali esterne, locali ad uso tecnico e centrali impiantistiche)	2832
N° di piani totali dell'immobile: (numero di piani fuori terra, compresi eventuali piani tecnici)	3
Accessibilità alla rete del trasporto pubblico	Si
Disponibilità di parcheggi	Esterni
Tipologia prevalente dell'immobile (indicare la tipologia che maggiormente caratterizza l'immobile nel suo complesso. È possibile selezionare più opzioni)	Padiglioni
Nota proprietà dell'edificio	
Attuale stato dell'edificio	Immobile libero relativamente ai locali posti al piano terra e seminterrato del corpo C, in uso all'ASP e destinati a poliambulatorio; mentre, il secondo seminterrato è destinato ad uso di impianti attualmente condivisi con il presidio ospedaliero Ospedale G. Giglio
Presenza di Vincoli Beni Culturali	No
Indicare se esiste una dichiarazione di interesse culturale da parte della competente Soprintendenza	



PNRR – MISSIONE 6 SALUTE

M6.C1 – 1.1 Case della comunità e presa in carico della persona

Sez. II - DESCRIZIONE E CARATTERISTICHE DELL'INTERVENTO - TIPOLOGIA DI INTERVENTO

Nuova costruzione/ampliamento*	No
Sup. int. (mq)	
Abbattimento e ricostruzione*	
Sup. int. (mq)	
Ristrutturazione*	Si
Ristrutturazione pesante*	No
Ristrutturazione media*	Si
Ristrutturazione leggera*	
Sup. int. (mq)	1097

Sez. II - DESCRIZIONE E CARATTERISTICHE DELL'INTERVENTO - DICHIARAZIONE DI COERENZA DELL'INTERVENTO CON GLI OBIETTIVI GENERALI DEL PNRR

<p>Il Soggetto richiedente dichiara sotto la propria responsabilità: di garantire che, ai sensi dell'art. 9 del Regolamento (UE) 241/2021, in conformità con quanto indicato dalla circolare del MEF n.33 del 31.12.2021, recante chiarimenti in merito a "Addizionalità, finanziamento complementare e obbligo di assenza del c.d. doppio finanziamento", in caso di progetti di investimento sostenuti da altri programmi e strumenti dell'Unione, il sostegno fornito nell'ambito del dispositivo per la ripresa e la resilienza (RRF) non copre lo stesso costo; che la realizzazione delle attività progettuali prevede di non arrecare un danno significativo agli obiettivi ambientali, ai sensi dell'articolo 17 del Regolamento (UE) 2020/852; che la realizzazione delle attività progettuali è coerente con i principi e gli obblighi specifici del PNRR relativamente al principio del "Do No Significant Harm" (DNSH) e, ove applicabili, ai principi del Tagging clima e digitale, della parità di genere (Gender Equality), della protezione e valorizzazione dei giovani e del superamento dei divari territoriali; che l'attuazione del progetto prevede il rispetto delle norme comunitarie e nazionali applicabili, ivi incluse quelle in materia di trasparenza, uguaglianza di genere e pari opportunità e tutela dei diversamente abili; che l'attuazione del progetto prevede il rispetto della normativa europea e nazionale applicabile, con particolare riferimento ai principi di parità di trattamento, non discriminazione, trasparenza, proporzionalità e pubblicità; che adotterà misure adeguate volte a rispettare il principio di sana gestione finanziaria secondo quanto disciplinato nel Regolamento finanziario (UE, Euratom) 2018/1046 e nell'art. 22 del Regolamento (UE) 2021/241, in particolare in materia di prevenzione dei conflitti di interessi, delle frodi, della corruzione e di recupero e restituzione dei fondi che sono stati indebitamente assegnati; di disporre delle competenze, risorse e qualifiche professionali, sia tecniche che amministrative, necessarie per portare a termine il progetto e assicurare il raggiungimento di eventuali milestone e target associati; di aver considerato e valutato tutte le condizioni che possono incidere sull'ottenimento e utilizzo del finanziamento a valere sulle risorse dell'Investimento M6.C1 – 1.1 CASE DELLA COMUNITÀ E PRESA IN CARICO DELLA PERSONA e di averne tenuto conto ai fini dell'elaborazione della proposta progettuale; di essere a conoscenza che l'Amministrazione centrale responsabile di intervento si riserva il diritto di procedere d'ufficio a verifiche, anche a campione, in ordine alla veridicità delle dichiarazioni rilasciate in sede di domanda di finanziamento e/o, comunque, nel corso della procedura, ai sensi e per gli effetti della normativa vigente.</p>	Accetto
-------------------------------------------------------------------------------------------------------------------------------------------------------------------------------------------------------------------------------------------------------------------------------------------------------------------------------------------------------------------------------------------------------------------------------------------------------------------------------------------------------------------------------------------------------------------------------------------------------------------------------------------------------------------------------------------------------------------------------------------------------------------------------------------------------------------------------------------------------------------------------------------------------------------------------------------------------------------------------------------------------------------------------------------------------------------------------------------------------------------------------------------------------------------------------------------------------------------------------------------------------------------------------------------------------------------------------------------------------------------------------------------------------------------------------------------------------------------------------------------------------------------------------------------------------------------------------------------------------------------------------------------------------------------------------------------------------------------------------------------------------------------------------------------------------------------------------------------------------------------------------------------------------------------------------------------------------------------------------------------------------------------------------------------------------------------------------------------------------------------------------------------------------------------------------------------------------------------------------------------------------------------------------------------------------------------------------------------------------------------------------------------------------------------------------------------------------------------------------------------------------------------------------------------------------------------------------------------------------------------------------------------------------------------------------------------------------------------------------------------------------------------------------------------------------------------------------------------------------------------------------------------------------------------	---------

Sez. II - DESCRIZIONE E CARATTERISTICHE DELL'INTERVENTO - DICHIARAZIONE DI COERENZA DELL'INTERVENTO CON GLI OBIETTIVI SPECIFICI DELLA MISSIONE DELL'INTERVENTO

<p>Il Soggetto richiedente dichiara sotto la propria responsabilità:</p> <p>Che l'intervento prevede la realizzazione di una Casa della Comunità, luogo che consente di potenziare e riorganizzare i servizi offerti sul territorio migliorandone la qualità, diventando lo strumento attraverso cui coordinare tutti i servizi offerti, in particolare ai malati cronici, in coerenza con quanto definito dal Piano Nazionale di Ripresa e Resilienza per la componente M6.C1 – 1.1 Case della comunità e presa in carico della persona.</p>	Accetto
<p>Che l'intervento rientra nell'intervention field 025ter "Costruzione di nuovi edifici efficienti sotto il profilo energetico" (Allegato VI del Regolamento (Ue) 2021/241 del Parlamento Europeo e del Consiglio del 12.02.2021)</p>	
<p>Che l'intervento rientra nell'intervention field 025ter "Costruzione di nuovi edifici efficienti sotto il profilo energetico" (Allegato VI del Regolamento (Ue) 2021/241 del Parlamento Europeo e del Consiglio del 12.02.2021)</p>	



PNRR – MISSIONE 6 SALUTE

M6.C1 – 1.1 Case della comunità e presa in carico della persona

Che l'intervento rientra nell'intervention field 026 "Rinnovo di infrastrutture pubbliche sul piano dell'efficienza energetica e misure relative all'efficienza energetica per tali infrastrutture, progetti dimostrativi e misure di sostegno" (Allegato VI del Regolamento (Ue) 2021/241 del Parlamento Europeo e del Consiglio del 12.02.2021).

Accetto

Sez. II - DESCRIZIONE E CARATTERISTICHE DELL'INTERVENTO - INQUADRAMENTO PROGRAMMATICO

L'Intervento è coerente con i Documenti di Programmazione e/o gli strumenti di pianificazione territoriale e settoriale (ad es. urbanistica, paesaggistica, infrastrutture)?	Si
Specificare in quali documenti è stato inserito	L'intervento è coerente con gli strumenti di pianificazione territoriale ed urbanistica.
Chiarire come e in quali tempi si intenda implementare l'inserimento nei documenti di programmazione [Riportare nel cronoprogramma l'attività relativa e indicare la data limite entro la quale deve essere completata]	
È necessario modificare e/o integrare i Documenti di Programmazione e/o strumenti di pianificazione territoriale?	No
Indicare quali ed in quali tempi si intenda eseguire l'integrazione [Riportare nel cronoprogramma l'attività relativa e indicare la data limite entro la quale deve essere completata]	

Sez. II - DESCRIZIONE E CARATTERISTICHE DELL'INTERVENTO - ASPETTI GIURIDICO/AMMINISTRATIVI RELATIVI ALLA APPALTABILITA' DELL'INTERVENTO

L'Intervento ha ad oggetto beni già nella disponibilità del Soggetto Richiedente?	L' intervento interessa i locali posti al piano terra e seminterrato del corpo C del complesso edilizio in cui insiste il presidio Ospedaliero G. Giglio; risulta in condivisione il piano 2° seminterrato occupato quasi totalmente da locali tecnici e unità impiantistiche a servizio del polo ospedaliero in esercizio
Indicare come si intenda acquisire la disponibilità del bene [contestualmente indicare la data limite per l'acquisizione del bene nel cronoprogramma]	In data 06.03.2025 è stata inoltrata comunicazione alla presidenza della Fondazione Giglio per concordare ogni misura tecnica e organizzativa in base agli interventi previsti
L'Intervento ha ad oggetto beni nella proprietà del Soggetto Richiedente?	Si
Indicare la destinazione d'uso dell'edificio/fabbricato/impianto/... è coerente con l'Intervento che si intende realizzare?	Si
Specificare come si intenda rendere coerente la destinazione d'uso ed in quali tempi [indicare nel cronoprogramma]	
È necessario avvalersi dello strumento dell'esproprio sul sito oggetto dell'Intervento?	No
Descrivere nel dettaglio la sussistenza di un nesso diretto tra l'acquisto del terreno e gli obiettivi dell'operazione e le procedure amministrative e la tempistica di esproprio prevista [Riportare nel cronoprogramma l'attività relativa e indicare la data limite entro la quale deve essere completata]	
Esistono ricorsi giudiziari o pendenze sul sito / immobile oggetto dell'Intervento?	Il corpo C oggetto di intervento al piano terra e primo seminterrato costituisce parte dell'immobile conferito in uso nel patrimonio della Fondazione Giglio dal Fondatore ASP
Indicare quali e motivare con quali strumenti si intenda superare tale aspetto critico	In data 06.03.2025 è stata inoltrata comunicazione alla presidenza della Fondazione Giglio per concordare ogni misura tecnica e organizzativa in base agli interventi previsti
Il sito / immobile sono integralmente accessibili per i sopralluoghi in fase di gara e/o per le fasi di esecuzione?	Si
Descrivere le motivazioni e la tempistica previste per la risoluzione della problematica: (es. sequestro autorità giudiziaria, curatori fallimentari, occupazione abusiva, ordinanze di sgombero pericolo di crollo, ecc...)	
Si rilevano potenziali/attuali interferenze con altri interventi e/o soggetti istituzionali per la successiva fase di cantiere?	Si
Descrivere se e quali interferenze si rilevano e in che modo tale aspetto non incida sull'attuazione dell'intervento	Il corpo C oggetto di intervento, al piano terra e primo seminterrato, costituisce parte dell'immobile conferito in uso nel patrimonio della Fondazione Giglio dal Fondatore ASP pertanto è stata comunicata la compresenza dei tecnici nella fase propedeutica alla consegna dei lavori
L'intervento prevede di eseguire i lavori in fabbricati che durante gli stessi rimangono anche parzialmente in funzione?	No
Descrivere le eventuali misure adottate per la gestione delle interferenze (sedi provvisorie, trasferimenti, ecc.) in che modo tale aspetto non incida sull'attuazione dell'intervento	Per quanto riguarda gli interventi che prevedono le interferenze con le attività in essere, si rimanda al piano di sicurezza e di coordinamento in fase di progettazione ed esecuzione dei lavori che gestirà le interferenze di tutte le lavorazioni e le attività svolte nel sito. D'intesa con la Direzione Sanitaria sono state gestite, mediante la dislocazione dei servizi attivi Aziendale, presso altri presidi dislocati nel territorio e gestiti dall'ASP di Palermo.
Si dispone di una perizia giurata di parte redatta da un valutatore qualificato secondo le disposizioni europee e nazionali vigenti che attesti il valore di mercato?	No

Sez. II - DESCRIZIONE E CARATTERISTICHE DELL'INTERVENTO - PROCEDURE IN MATERIA AMBIENTALE, ARCHEOLOGICA, ETC



PNRR – MISSIONE 6 SALUTE

M6.C1 – 1.1 Case della comunità e presa in carico della persona

L'Intervento richiede l'attivazione della procedura di VIA (Valutazione di Impatto Ambientale) o di PUA (Provvedimento Unico Ambientale)	No
Fornire maggiori informazioni sullo stato della procedura [riportare nel cronoprogramma le tempistiche]	
L'Intervento richiede l'attivazione della procedura di VINCA (Valutazione di Incidenza Ecologica) in relazione ai Siti Natura 2000?	No
Fornire maggiori informazioni sullo stato della procedura [riportare nel cronoprogramma le relative tempistiche]	
L'Intervento richiede la verifica preventiva dell'interesse archeologico ai sensi dell'art.25 del D.Lgs. 50/2016?	No
Fornire maggiori informazioni sullo stato della procedura [riportare nel cronoprogramma le relative tempistiche]*	

Sez. II - DESCRIZIONE E CARATTERISTICHE DELL'INTERVENTO - ELEMENTI PROGETTUALI E STATO DI ATTUAZIONE ATTUALE/PREVISTO

Nessun livello di progettazione	
Documento di indirizzo alla progettazione (In caso di disponibilità, allegare alla presente scheda il documento relativo)	
Approvato / validato	
Estremi atto di approvazione	
Documento di Fattibilità Alternative Progettuali (In caso di disponibilità, allegare alla presente scheda il documento relativo)	
Approvato/ validato	
Estremi atto di approvazione	
Progetto di fattibilità tecnico economica (o P. Preliminare) inclusa esecuzione prime indagini, rilievi, caratterizzazioni (In caso di disponibilità, allegare alla presente scheda il documento relativo)	
Approvato/ validato	
Estremi atto di approvazione	
Progetto definitivo (In caso di disponibilità, allegare alla presente scheda il documento relativo)	
Approvato/ validato	
Estremi atto di approvazione	
Progetto esecutivo (In caso di disponibilità, allegare alla presente scheda il documento relativo)	Si
Approvato/ validato	Si
Estremi atto di approvazione*	Delibera n. 548 del 21.10.2024
Documento allegato	
Si rende necessario eseguire o aggiornare le indagini?	No
Indicare quali indagini (a titolo non esaustivo: rilievo topografico, rilievo sottoservizi e/o recupero elaborati forniti da enti gestori, indagini geologiche, indagini per la caratterizzazione strutturale dei materiali, indagini per il rilievo della presenza di amianto, indagini ambientali terre e rocce da scavo, indagini archeologiche, indagini valutazione rischio bellico) e stima dell'importo [riportare nel cronoprogramma le relative tempistiche]	
L'esito delle indagini da eseguire può compromettere il cronoprogramma di progetto?	
Riportare quali azioni si metteranno in atto per rispettare i Target di progetto [riportare nel cronoprogramma le relative tempistiche]	
Sono stati acquisiti eventuali e ulteriori pareri e le autorizzazioni necessari?	Si
Indicare quali pareri*	Sono stati acquisiti: Parere della Direzione Sanitaria; autorizzazioni Comunale relativi agli interventi edilizi in oggetto ai sensi del TU dell'edilizia DPR 380/2001 e ss.mm.ii., Parere igienico sanitario SIASV.
Specificare quali autorizzazioni l'intervento richieda [riportare nel cronoprogramma le relative tempistiche]	
Si richiederà la Conferenza dei Servizi decisoria? (in caso affermativo riportare nel cronoprogramma le relative tempistiche)	E' stata richiesta con nota ASP prot. n. 111774/2024 del 04/03/2024 e il Verbale di chiusura ha - Protocollo ASP n. 187195/2024 del 16/04/2024
L'area interessata dall'intervento è sottoposta a vincoli? (es. paesaggistici, urbanistici, ambientali)?	No
Indicare il tipo di vincolo	
In caso di presenza di vincoli, qualificare quali siano ostativi per la realizzazione delle opere e come si preveda di superarli	



PNRR – MISSIONE 6 SALUTE

M6.C1 – 1.1 Case della comunità e presa in carico della persona

Gantt interattivo

Cronoprogramma





PNRR – MISSIONE 6 SALUTE

M6.C1 – 1.1 Case della comunità e presa in carico della persona

Sez. II - DESCRIZIONE E CARATTERISTICHE DELL'INTERVENTO - QUADRO ECONOMICO DEI LAVORI

A) LAVORI	€ 546.462,20
A.1) Importo dei lavori	€ 532.821,20
A.2) Oneri sicurezza non soggetti a ribasso	€ 13.641,00
B) SOMME a DISPOSIZIONE	€ 428.805,40
B.1) Imprevisti	€ 68.058,46
B.2) Acquisto terreni - importo rendicontabile laddove necessario per l'attuazione dell'investimento nella misura massima del 10%	
B.3) Attrezzature, arredi, forniture	€ 102.087,68
B.4) Indagini	€ 0,00
B.5) Progettazione, D.L., collaudo, verifiche	€ 166.349,71
B.5.a) Progettazione	€ 90.697,55
B.5.b) Supporto al Rup	
B.5.c) Verifica del progetto (art. 26, d.lgs. 50/2016)	€ 0,00
B.5.d) Collaudo (tecnico-amministrativo, statico, tecnico funzionale degli impianti)	€ 0,00
B.5.e) Coordinatore della sicurezza in fase di esecuzione e Direzione Lavori	€ 69.254,10
B.5.f) Contributo previdenziale (4%) su spese tecniche	€ 6.398,07
B.6) Accantonamenti	€ 19.021,69
B.6.a) Art.113, d.lgs. 50/2016 (incentivo funzioni tecniche interne esclusa la quota del 20% per beni strumentali)	€ 13.611,69
B.6.b) Polizze rischi professionali personale interno per progettazione (art. 24, c. 4, d.lgs. 50/2016)	
B.6.c) Spese per commissioni giudicatrici (IVA inclusa)	
B.6.d) Spese per pubblicità e notifiche (ANAC)	€ 410,00
B.6.e) Spese per oneri di accesso a discarica	€ 5.000,00
B.6.f) Spese per accertamenti di collaudo	€ 0,00
B.7) Allacci	€ 1.000,00
B.8) IVA	€ 121.608,29
B.8.a) IVA su lavori e imprevisti	€ 61.452,07
B.8.b) IVA su attrezzature, arredi, forniture	€ 22.459,29
B.8.c) IVA su indagini	€ 0,00
B.8.d) IVA su spese tecniche	€ 36.596,94
B.8.e) IVA su oneri di accesso a discarica	€ 1.100,00
TOTALE GENERALE PROGETTO A+B (Inclusa IVA)	€ 1.024.588,03

Sez. III - DATI ECONOMICI, FINANZIARI - FONTI DI FINANZIAMENTO DEL PROGETTO

Il Soggetto richiedente con la presentazione della presente Scheda attesta la congruità degli importi allegando, almeno uno dei seguenti documenti:	Accetto
Un computo metrico estimativo, utilizzando voci e importi del prezzario regionale	CME redatto utilizzando voci e importi del Prezzario Regionale presente nel Progetto esecutivo.
Stime per analogia con precedenti lavorazioni similari	
Preventivi di imprese fornitrici/esecutrici	
Stima parametrica di spesa per voci omogenee	
Allegare almeno un documento*	



PNRR – MISSIONE 6 SALUTE

M6.C1 – 1.1 Case della comunità e presa in carico della persona

<p>Si riportano di seguito, a titolo esemplificativo, i valori parametrici di costo medi per NUOVA COSTRUZIONE/AMPLIAMENTO – omnicomprensivi di spese tecniche, spese generali, IVA, ad esclusione di attrezzature ed arredi i cui costi sono stimati in un importo pari al 15% del costo parametrico. Tali valori sono stati impiegati per la prevallutazione economica dei diversi interventi in sede di stesura del Piano Nazionale di Ripresa e Resilienza. (Deliberazione 9 marzo 2018, n. 4/2018/G della Corte dei Conti – Sezione Centrale di Controllo sulla Gestione delle Amministrazioni dello Stato su “L’attuazione del Programma Straordinario per la ristrutturazione edilizia e l’ammodernamento tecnologico del patrimonio sanitario”; Intesa 23 marzo 2005 della Conferenza Permanente per i rapporti tra lo Stato le Regioni e le Province Autonome di Trento e Bolzano - Rep. Atti n. 2271). La stima comprende i costi per la realizzazione del fabbricato, ma non include i costi per l’ammodernamento tecnologico (arredi e tecnologie), che sono stati stimati in un importo pari al 15% del costo di realizzazione dell’intervento.</p>	<p>1600 €/m2</p>
<p>Si riporta di seguito, a titolo esemplificativo, il valore parametrico di costo medio per RICOSTRUZIONE – omnicomprensivi di spese tecniche, spese generali, IVA, ad esclusione di attrezzature ed arredi i cui costi sono stimati in un importo pari al 15% del costo parametrico. Tali valori sono stati impiegati per la prevallutazione economica dei diversi interventi in sede di stesura del Piano Nazionale di Ripresa e Resilienza. (Deliberazione 9 marzo 2018, n. 4/2018/G della Corte dei Conti – Sezione Centrale di Controllo sulla Gestione delle Amministrazioni dello Stato su “L’attuazione del Programma Straordinario per la ristrutturazione edilizia e l’ammodernamento tecnologico del patrimonio sanitario”; Intesa 23 marzo 2005 della Conferenza Permanente per i rapporti tra lo Stato le Regioni e le Province Autonome di Trento e Bolzano - Rep. Atti n. 2271). La stima comprende i costi per la realizzazione del fabbricato, ma non include i costi per l’ammodernamento tecnologico (arredi e tecnologie), che sono stati stimati in un importo pari al 15% del costo di realizzazione dell’intervento.</p>	<p>1700 €/m2</p>
<p>Si riporta di seguito, a titolo esemplificativo, il valore parametrico di costo medio per ABBATTIMENTO/DEMOLIZIONE omnicomprensivo impiegato per la prevallutazione economica dei diversi interventi in sede di stesura del Piano Nazionale di Ripresa e Resilienza</p>	<p>25 €/mc</p>
<p>Si riportano di seguito, a titolo esemplificativo, i valori parametrici di costo medi per RISTRUTTURAZIONE PESANTE – omnicomprensivi di spese tecniche, spese generali, IVA, ad esclusione di attrezzature ed arredi i cui costi sono stimati in un importo pari al 15% del costo parametrico. Tali valori sono stati impiegati per la prevallutazione economica dei diversi interventi in sede di stesura del Piano Nazionale di Ripresa e Resilienza. (Deliberazione 9 marzo 2018, n. 4/2018/G della Corte dei Conti – Sezione Centrale di Controllo sulla Gestione delle Amministrazioni dello Stato su “L’attuazione del Programma Straordinario per la ristrutturazione edilizia e l’ammodernamento tecnologico del patrimonio sanitario”; Intesa 23 marzo 2005 della Conferenza Permanente per i rapporti tra lo Stato le Regioni e le Province Autonome di Trento e Bolzano - Rep. Atti n. 2271). La stima comprende i costi per la realizzazione del fabbricato, ma non include i costi per l’ammodernamento tecnologico (arredi e tecnologie), che sono stati stimati in un importo pari al 15% del costo di realizzazione dell’intervento.</p>	<p>1300 €/m2</p>
<p>Si riportano di seguito, a titolo esemplificativo, i valori parametrici di costo medi per RISTRUTTURAZIONE MEDIA – omnicomprensivi di spese tecniche, spese generali, IVA, ad esclusione di attrezzature ed arredi i cui costi sono stimati in un importo pari al 15% del costo parametrico. Tali valori sono stati impiegati per la prevallutazione economica dei diversi interventi in sede di stesura del Piano Nazionale di Ripresa e Resilienza. (Deliberazione 9 marzo 2018, n. 4/2018/G della Corte dei Conti – Sezione Centrale di Controllo sulla Gestione delle Amministrazioni dello Stato su “L’attuazione del Programma Straordinario per la ristrutturazione edilizia e l’ammodernamento tecnologico del patrimonio sanitario”; Intesa 23 marzo 2005 della Conferenza Permanente per i rapporti tra lo Stato le Regioni e le Province Autonome di Trento e Bolzano - Rep. Atti n. 2271). La stima comprende i costi per la realizzazione del fabbricato, ma non include i costi per l’ammodernamento tecnologico (arredi e tecnologie), che sono stati stimati in un importo pari al 15% del costo di realizzazione dell’intervento.</p>	<p>1000 €/m2</p>



PNRR – MISSIONE 6 SALUTE

M6.C1 – 1.1 Case della comunità e presa in carico della persona

Si riportano di seguito, a titolo esemplificativo, i valori parametrici di costo medi per RISTRUTTURAZIONE LEGGERA – omnicomprendivi di spese tecniche, spese generali, IVA, ad esclusione di attrezzature ed arredi i cui costi sono stimati in un importo pari al 15% del costo parametrico. Tali valori sono stati impiegati per la prevalutazione economica dei diversi interventi in sede di stesura del Piano Nazionale di Ripresa e Resilienza. (Deliberazione 9 marzo 2018, n. 4/2018/G della Corte dei Conti – Sezione Centrale di Controllo sulla Gestione delle Amministrazioni dello Stato su “L’attuazione del Programma Straordinario per la ristrutturazione edilizia e l’ammodernamento tecnologico del patrimonio sanitario”; Intesa 23 marzo 2005 della Conferenza Permanente per i rapporti tra lo Stato le Regioni e le Province Autonome di Trento e Bolzano - Rep. Atti n. 2271). La stima comprende i costi per la realizzazione del fabbricato, ma non include i costi per l’ammodernamento tecnologico (arredi e tecnologie), che sono stati stimati in un importo pari al 15% del costo di realizzazione dell’intervento.	600 €/m2
IMPORTO COMPLESSIVO INVESTIMENTO - (Nota: l'importo sarà automaticamente visualizzato in base a quanto imputato nel QUADRO ECONOMICO DEI LAVORI)	€ 1.024.588,03
FINANZIAMENTO PNRR	€ 1.775.107,00
Ulteriori fonti di finanziamento?	No
Il Soggetto richiedente dichiara sotto la propria responsabilità che, ai sensi dell'art. 9 del Regolamento (EU) 241/2021, in conformità con quanto indicato dalla circolare del MEF n.33 del 31.12.2021, recante chiarimenti in merito a “Addizionalità, finanziamento complementare e obbligo di assenza del c.d. doppio finanziamento”, il sostegno fornito nell'ambito del dispositivo per la ripresa e la resilienza (RRF) in aggiunta al sostegno fornito nell'ambito di altri programmi e strumenti dell'Unione non copre lo stesso costo.	Accetto
Indicare le fonti e i rispettivi importi delle eventuali fonti di finanziamento ulteriori rispetto al budget assegnato a valere sul PNRR/FC (indicare la fonte e l'importo in euro separati da #):	

Sez. III - DATI ECONOMICI, FINANZIARI - CRONOPROGRAMMA FINANZIARIO

L'intervento è in corso?	Si
Spesa prevista nell'anno 2020	
Spesa prevista nell'anno 2021	
Spesa prevista nell'anno 2022	
Spesa prevista nell'anno 2023	€ 52.499,28
Spesa prevista nell'anno 2024	
Spesa prevista nell'anno 2025	€ 729.066,57
Spesa prevista nell'anno 2026	€ 243.022,19

Sez. IV - DATI E CARATTERISTICHE DELL'IMMOBILE - DATI DIMENSIONALI E PATRIMONIALI

Superficie lorda a disposizione (mq) (riferita all'area di intervento e comprensiva di opere edili interne: tramezzi, scale, ascensori, cavedi, pareti perimetrali esterne, locali ad uso tecnico e centrali impiantistiche)	1114
Anno ultima ristrutturazione leggera	
Anno ultima ristrutturazione pesante	
Numero di piani a disposizione	2
Accesso all'area di intervento	Autonomo
Note	
Utilizzo Immobile	Parziale
Indicazione dei piani a disposizione (riferiti all'area d'intervento, specificare fuori terra ed entro terra, compresi di eventuali piani tecnici)	piano terra e primo seminterrato
Valore patrimoniale (in €)	



PNRR – MISSIONE 6 SALUTE

M6.C1 – 1.1 Case della comunità e presa in carico della persona

INFORMAZIONI GENERALI

M6.C1 - 1.1 Case della comunità e presa in carico della persona

La presente scheda è predisposta su indicazioni della Direzione Generale Unità di missione per l'attuazione degli interventi del PNRR del Ministero della Salute

NUMERO IMMOBILI

Quanti immobili si desidera proporre? *	8
Quanti di nuova costruzione SOTTO IL PROFILO ENERGETICO	0

Sez. I - IDENTIFICAZIONE DELLA REGIONE E DELL'ENTE

Regione	SICILIA
Soggetto richiedente (l'Ente del sistema sanitario regionale)	ASP PALERMO - RUP: GIUSEPPA BARRECA
Indirizzo (Civico, CAP, Località) *	via Giacomo Cusmano, 24 - 90141 Palermo (PA)
Telefono*	0917032544
Fax*	09170332336
e-mail*	giuseppa.barreca@asppalermo.org
Responsabile dell'intervento (il Responsabile Unico del Procedimento) *	Giuseppa Barreca
Luogo*	Palermo
data di compilazione*	14.03.2025



PNRR – MISSIONE 6 SALUTE

M6.C1 – 1.1 Case della comunità e presa in carico della persona

SCHEDA IMMOBILE 14

M6.C1 – 1.1 Case della comunità e presa in carico della persona

Sez. I - IDENTIFICAZIONE DELL'INTERVENTO

Titolo intervento*	Lavori di rifunionalizzazione dell'ex Ospedale Barone Agliata di Petralia Sottana in Casa della Comunità
CUP / codice progetto*	F17H21010690006
Data apertura CUP*	19/02/2022
Importo complessivo intervento - (Nota: l'importo sarà automaticamente visualizzato in base a quanto imputato nel QUADRO ECONOMICO DEI LAVORI)	€ 4.082.647,13
Immobile oggetto di intervento (indicare ASL e indirizzo del presidio)	ASP Palermo - Petralia Sottana via Garibaldi 140
Descrizione sintetica del Progetto*	Lavori di ristrutturazione e rifunionalizzazione dell'ex Ospedale Barone Agliata di Petralia Sottana in Casa della Comunità
Modalità attuative*	Affidamento per i servizi di Progettazione PFTE, D.L., C.S.E. AA.QQ. Invitalia per i servizi di Verifica, Appalto integrato, Collaudo.
Dichiaro che l'immobile oggetto dell'intervento è di proprietà dell'amministrazione o di altro ente pubblico	Accetto
Altro/Eventuali note	Con Decreto del Presidente della Regione Siciliana n 371 Serv. 4-S.G. veniva disposto ai sensi dell'art.8 comm.3 della L.R. 14 aprile 2009 n. 5, il trasferimento all'azienda Sanitaria Provinciale di Palermo tutti i beni immobili elencati nelle schede allegate A e A1 tra cui quello in oggetto.

Sez. IV - DATI E CARATTERISTICHE DELL'IMMOBILE - DATI GENERALI

Proprietà dell'edificio*	Proprietà dell'ente sanitario
Denominazione	EX P.O. BARONE PAOLO AGLIATA
Via	Garibaldi
Civico	140
Cap	90027
Provincia	PALERMO
Comune	PETRALIA SOTTANA
Destinazione urbanistica	Zona urbana consolidata
Destinazione d'uso della struttura	Servizi territoriali
Titolo di disponibilità giuridica immobile: (qualora non disponibile, indicare il timing necessario a perfezionarlo)	Proprietà ASP Palermo
Zona Climatica	Zona climatica - E
Zona sismica	Zona sismica - 2
Edificio a disposizione	Edificio intero autonomo
Nota edificio a disposizione	
Anno di costruzione	1960
Superficie lorda totale dell'intero immobile: (comprensiva di opere edili interne: tramezzi, scale, ascensori, cavedi, pareti perimetrali esterne, locali ad uso tecnico e centrali impiantistiche)	3383
N° di piani totali dell'immobile: (numero di piani fuori terra, compresi eventuali piani tecnici)	5
Accessibilità alla rete del trasporto pubblico	Si
Disponibilità di parcheggi	Esterni
Tipologia prevalente dell'immobile (indicare la tipologia che maggiormente caratterizza l'immobile nel suo complesso. È possibile selezionare più opzioni)	Mono/Polì blocco
Nota proprietà dell'edificio	
Attuale stato dell'edificio	Edificio parzialmente dismesso
Presenza di Vincoli Beni Culturali	Si
Indicare se esiste una dichiarazione di interesse culturale da parte della competente Soprintendenza	Sottoposto a tutela - immobile con più di 70 anni di autore non più vivente (articolo 12)



PNRR – MISSIONE 6 SALUTE

M6.C1 – 1.1 Case della comunità e presa in carico della persona

Sez. II - DESCRIZIONE E CARATTERISTICHE DELL'INTERVENTO - TIPOLOGIA DI INTERVENTO

Nuova costruzione/ampliamento*	No
Sup. int. (mq)	
Abbattimento e ricostruzione*	No
Sup. int. (mq)	
Ristrutturazione*	Si
Ristrutturazione pesante*	No
Ristrutturazione media*	Si
Ristrutturazione leggera*	
Sup. int. (mq)	1829

Sez. II - DESCRIZIONE E CARATTERISTICHE DELL'INTERVENTO - DICHIARAZIONE DI COERENZA DELL'INTERVENTO CON GLI OBIETTIVI GENERALI DEL PNRR

<p>Il Soggetto richiedente dichiara sotto la propria responsabilità: di garantire che, ai sensi dell'art. 9 del Regolamento (UE) 241/2021, in conformità con quanto indicato dalla circolare del MEF n.33 del 31.12.2021, recante chiarimenti in merito a "Addizionalità, finanziamento complementare e obbligo di assenza del c.d. doppio finanziamento", in caso di progetti di investimento sostenuti da altri programmi e strumenti dell'Unione, il sostegno fornito nell'ambito del dispositivo per la ripresa e la resilienza (RRF) non copre lo stesso costo; che la realizzazione delle attività progettuali prevede di non arrecare un danno significativo agli obiettivi ambientali, ai sensi dell'articolo 17 del Regolamento (UE) 2020/852; che la realizzazione delle attività progettuali è coerente con i principi e gli obblighi specifici del PNRR relativamente al principio del "Do No Significant Harm" (DNSH) e, ove applicabili, ai principi del Tagging clima e digitale, della parità di genere (Gender Equality), della protezione e valorizzazione dei giovani e del superamento dei divari territoriali; che l'attuazione del progetto prevede il rispetto delle norme comunitarie e nazionali applicabili, ivi incluse quelle in materia di trasparenza, uguaglianza di genere e pari opportunità e tutela dei diversamente abili; che l'attuazione del progetto prevede il rispetto della normativa europea e nazionale applicabile, con particolare riferimento ai principi di parità di trattamento, non discriminazione, trasparenza, proporzionalità e pubblicità; che adotterà misure adeguate volte a rispettare il principio di sana gestione finanziaria secondo quanto disciplinato nel Regolamento finanziario (UE, Euratom) 2018/1046 e nell'art. 22 del Regolamento (UE) 2021/241, in particolare in materia di prevenzione dei conflitti di interessi, delle frodi, della corruzione e di recupero e restituzione dei fondi che sono stati indebitamente assegnati; di disporre delle competenze, risorse e qualifiche professionali, sia tecniche che amministrative, necessarie per portare a termine il progetto e assicurare il raggiungimento di eventuali milestone e target associati; di aver considerato e valutato tutte le condizioni che possono incidere sull'ottenimento e utilizzo del finanziamento a valere sulle risorse dell'Investimento M6.C1 – 1.1 CASE DELLA COMUNITÀ E PRESA IN CARICO DELLA PERSONA e di averne tenuto conto ai fini dell'elaborazione della proposta progettuale; di essere a conoscenza che l'Amministrazione centrale responsabile di intervento si riserva il diritto di procedere d'ufficio a verifiche, anche a campione, in ordine alla veridicità delle dichiarazioni rilasciate in sede di domanda di finanziamento e/o, comunque, nel corso della procedura, ai sensi e per gli effetti della normativa vigente.</p>	Accetto
-------------------------------------------------------------------------------------------------------------------------------------------------------------------------------------------------------------------------------------------------------------------------------------------------------------------------------------------------------------------------------------------------------------------------------------------------------------------------------------------------------------------------------------------------------------------------------------------------------------------------------------------------------------------------------------------------------------------------------------------------------------------------------------------------------------------------------------------------------------------------------------------------------------------------------------------------------------------------------------------------------------------------------------------------------------------------------------------------------------------------------------------------------------------------------------------------------------------------------------------------------------------------------------------------------------------------------------------------------------------------------------------------------------------------------------------------------------------------------------------------------------------------------------------------------------------------------------------------------------------------------------------------------------------------------------------------------------------------------------------------------------------------------------------------------------------------------------------------------------------------------------------------------------------------------------------------------------------------------------------------------------------------------------------------------------------------------------------------------------------------------------------------------------------------------------------------------------------------------------------------------------------------------------------------------------------------------------------------------------------------------------------------------------------------------------------------------------------------------------------------------------------------------------------------------------------------------------------------------------------------------------------------------------------------------------------------------------------------------------------------------------------------------------------------------------------------------------------------------------------------------------------------------------------	---------

Sez. II - DESCRIZIONE E CARATTERISTICHE DELL'INTERVENTO - DICHIARAZIONE DI COERENZA DELL'INTERVENTO CON GLI OBIETTIVI SPECIFICI DELLA MISSIONE DELL'INTERVENTO

<p>Il Soggetto richiedente dichiara sotto la propria responsabilità:</p> <p>Che l'intervento prevede la realizzazione di una Casa della Comunità, luogo che consente di potenziare e riorganizzare i servizi offerti sul territorio migliorandone la qualità, diventando lo strumento attraverso cui coordinare tutti i servizi offerti, in particolare ai malati cronici, in coerenza con quanto definito dal Piano Nazionale di Ripresa e Resilienza per la componente M6.C1 – 1.1 Case della comunità e presa in carico della persona.</p>	Accetto
<p>Che l'intervento rientra nell'intervention field 025ter "Costruzione di nuovi edifici efficienti sotto il profilo energetico" (Allegato VI del Regolamento (Ue) 2021/241 del Parlamento Europeo e del Consiglio del 12.02.2021)</p>	



PNRR – MISSIONE 6 SALUTE

M6.C1 – 1.1 Case della comunità e presa in carico della persona

Che l'intervento rientra nell'intervention field 025ter "Costruzione di nuovi edifici efficienti sotto il profilo energetico" (Allegato VI del Regolamento (Ue) 2021/241 del Parlamento Europeo e del Consiglio del 12.02.2021)	
Che l'intervento rientra nell'intervention field 026 "Rinnovo di infrastrutture pubbliche sul piano dell'efficienza energetica e misure relative all'efficienza energetica per tali infrastrutture, progetti dimostrativi e misure di sostegno" (Allegato VI del Regolamento (Ue) 2021/241 del Parlamento Europeo e del Consiglio del 12.02.2021).	Accetto

Sez. II - DESCRIZIONE E CARATTERISTICHE DELL'INTERVENTO - INQUADRAMENTO PROGRAMMATICO	
L'Intervento è coerente con i Documenti di Programmazione e/o gli strumenti di pianificazione territoriale e settoriale (ad es. urbanistica, paesaggistica, infrastrutture)?	Si
Specificare in quali documenti è stato inserito	L'intervento è coerente con gli strumenti di pianificazione territoriale ed urbanistica.
Chiarire come e in quali tempi si intenda implementare l'inserimento nei documenti di programmazione [Riportare nel cronoprogramma l'attività relativa e indicare la data limite entro la quale deve essere completata]	
È necessario modificare e/o integrare i Documenti di Programmazione e/o strumenti di pianificazione territoriale?	No
Indicare quali ed in quali tempi si intenda eseguire l'integrazione [Riportare nel cronoprogramma l'attività relativa e indicare la data limite entro la quale deve essere completata]	

Sez. II - DESCRIZIONE E CARATTERISTICHE DELL'INTERVENTO - ASPETTI GIURIDICO/AMMINISTRATIVI RELATIVI ALLA APPALTABILITA' DELL'INTERVENTO	
L'Intervento ha ad oggetto beni già nella disponibilità del Soggetto Richiedente?	Si
Indicare come si intenda acquisire la disponibilità del bene [contestualmente indicare la data limite per l'acquisizione del bene nel cronoprogramma]	
L'Intervento ha ad oggetto beni nella proprietà del Soggetto Richiedente?	Si
Indicare la destinazione d'uso dell'edificio/fabbricato/impianto/... è coerente con l'Intervento che si intende realizzare?	Si
Specificare come si intenda rendere coerente la destinazione d'uso ed in quali tempi [indicare nel cronoprogramma]	
È necessario avvalersi dello strumento dell'esproprio sul sito oggetto dell'Intervento?	No
Descrivere nel dettaglio la sussistenza di un nesso diretto tra l'acquisto del terreno e gli obiettivi dell'operazione e le procedure amministrative e la tempistica di esproprio prevista [Riportare nel cronoprogramma l'attività relativa e indicare la data limite entro la quale deve essere completata]	
Esistono ricorsi giudiziali o pendenze sul sito / immobile oggetto dell'Intervento?	No
Indicare quali e motivare con quali strumenti si intenda superare tale aspetto critico	
Il sito / immobile sono integralmente accessibili per i sopralluoghi in fase di gara e/o per le fasi di esecuzione?	Si
Descrivere le motivazioni e la tempistica previste per la risoluzione della problematica: (es. sequestro autorità giudiziaria, curatori fallimentari, occupazione abusiva, ordinanze di sgombero pericolo di crollo, ecc...)	
Si rilevano potenziali/attuali interferenze con altri interventi e/o soggetti istituzionali per la successiva fase di cantiere?	No
Descrivere se e quali interferenze si rilevano e in che modo tale aspetto non incida sull'attuazione dell'intervento	
L'intervento prevede di eseguire i lavori in fabbricati che durante gli stessi rimangono anche parzialmente in funzione?	No
Descrivere le eventuali misure adottate per la gestione delle interferenze (sedi provvisorie, trasferimenti, ecc.) in che modo tale aspetto non incida sull'attuazione dell'intervento	Per quanto riguarda gli interventi all'interno dell'edificio che prevedono le interferenze con le attività in essere, si rimanda al piano di sicurezza e di coordinamento in fase di progettazione ed esecuzione dei lavori che gestirà le interferenze di tutte le lavorazioni e le attività svolte nel sito. Le interferenze potranno essere gestite mediante la dislocazione dei servizi attivi d'intesa con la Direzione Sanitaria Aziendale presso altri presidi dislocati nel territorio e gestiti dall'ASP di Palermo.
Si dispone di una perizia giurata di parte redatta da un valutatore qualificato secondo le disposizioni europee e nazionali vigenti che attesti il valore di mercato?	No



PNRR – MISSIONE 6 SALUTE

M6.C1 – 1.1 Case della comunità e presa in carico della persona

Sez. II - DESCRIZIONE E CARATTERISTICHE DELL'INTERVENTO - PROCEDURE IN MATERIA AMBIENTALE, ARCHEOLOGICA, ETC

L'intervento richiede l'attivazione della procedura di VIA (Valutazione di Impatto Ambientale) o di PUA (Provvedimento Unico Ambientale)	No
Fornire maggiori informazioni sullo stato della procedura [riportare nel cronoprogramma le tempistiche]	
L'intervento richiede l'attivazione della procedura di VINCA (Valutazione di Incidenza Ecologica) in relazione ai Siti Natura 2000?	No
Fornire maggiori informazioni sullo stato della procedura [riportare nel cronoprogramma le relative tempistiche]	
L'intervento richiede la verifica preventiva dell'interesse archeologico ai sensi dell'art.25 del D.Lgs. 50/2016?	No
Fornire maggiori informazioni sullo stato della procedura [riportare nel cronoprogramma le relative tempistiche]*	

Sez. II - DESCRIZIONE E CARATTERISTICHE DELL'INTERVENTO - ELEMENTI PROGETTUALI E STATO DI ATTUAZIONE ATTUALE/PREVISTO

Nessun livello di progettazione	
Documento di indirizzo alla progettazione (In caso di disponibilità, allegare alla presente scheda il documento relativo)	
Approvato / validato	
Estremi atto di approvazione	
Documento di Fattibilità Alternative Progettuali (In caso di disponibilità, allegare alla presente scheda il documento relativo)	
Approvato/ validato	
Estremi atto di approvazione	
Progetto di fattibilità tecnico economica (o P. Preliminare) inclusa esecuzione prime indagini, rilievi, caratterizzazioni (In caso di disponibilità, allegare alla presente scheda il documento relativo)	
Approvato/ validato	
Estremi atto di approvazione	
Progetto definitivo (In caso di disponibilità, allegare alla presente scheda il documento relativo)	
Approvato/ validato	
Estremi atto di approvazione	
Progetto esecutivo (In caso di disponibilità, allegare alla presente scheda il documento relativo)	Si
Approvato/ validato	Si
Estremi atto di approvazione*	Delibere di Approvazione n.195 del19.02.2025 e n. 270 del 04.03.2025
Documento allegato	
Si rende necessario eseguire o aggiornare le indagini?	No
Indicare quali indagini (a titolo non esaustivo: rilievo topografico, rilievo sottoservizi e/o recupero elaborati forniti da enti gestori, indagini geologiche, indagini per la caratterizzazione strutturale dei materiali, indagini per il rilievo della presenza di amianto, indagini ambientali terre e rocce da scavo, indagini archeologiche, indagini valutazione rischio bellico) e stima dell'importo [riportare nel cronoprogramma le relative tempistiche]	
L'esito delle indagini da eseguire può compromettere il cronoprogramma di progetto?	
Riportare quali azioni si metteranno in atto per rispettare i Target di progetto [riportare nel cronoprogramma le relative tempistiche]	
Sono stati acquisiti eventuali e ulteriori pareri e le autorizzazioni necessari?	Si
Indicare quali pareri*	
Specificare quali autorizzazioni l'intervento richieda [riportare nel cronoprogramma le relative tempistiche]	Parere SIAV su progetto definitivo; parere della Soprintendenza dei beni culturali su progetto definitivo. Autorizzazioni relativi agli interventi edilizi in oggetto ai sensi del TU dell'edilizia DPR 380/2001 e ss.mm.ii. e parere del Genio Civile di Palermo.
Si richiederà la Conferenza dei Servizi decisoria? (in caso affermativo riportare nel cronoprogramma le relative tempistiche)	E' stata indetta ed è stato redatto relativo verbale di chiusura
L'area interessata dall'intervento è sottoposta a vincoli? (es. paesaggistici, urbanistici, ambientali)?	No
Indicare il tipo di vincolo	Architettonico/monumentale
In caso di presenza di vincoli, qualificare quali siano ostativi per la realizzazione delle opere e come si preveda di superarli	Essendo il bene soggetto all'autorizzazione da parte della Soprintendenza competente per il territorio, si rimanda ad esso qualificare quali siano gli elementi ostativi al fine della realizzazione dei lavori in oggetto. La stazione appaltante si impegna, per quanto di competenza, ad appaltare le lavorazioni alle ditte con specifiche categorie di lavori quali OG2, OS 2-A, OS 24.



PNRR – MISSIONE 6 SALUTE

M6.C1 – 1.1 Case della comunità e presa in carico della persona

Gantt interattivo

Cronoprogramma





PNRR – MISSIONE 6 SALUTE

M6.C1 – 1.1 Case della comunità e presa in carico della persona

Sez. II - DESCRIZIONE E CARATTERISTICHE DELL'INTERVENTO - QUADRO ECONOMICO DEI LAVORI

A) LAVORI	€ 2.623.392,27
A.1) Importo dei lavori	€ 2.486.162,35
A.2) Oneri sicurezza non soggetti a ribasso	€ 137.229,92
B) SOMME a DISPOSIZIONE	€ 1.220.293,66
B.1) Imprevisti	€ 330.431,57
B.2) Acquisto terreni - importo rendicontabile laddove necessario per l'attuazione dell'investimento nella misura massima del 10%	
B.3) Attrezzature, arredi, forniture	€ 396.517,89
B.4) Indagini	€ 14.642,65
B.5) Progettazione, D.L., collaudo, verifiche	€ 585.568,79
B.5.a) Progettazione	€ 290.662,23
B.5.b) Supporto al Rup	
B.5.c) Verifica del progetto (art. 26, d.lgs. 50/2016)	€ 978,05
B.5.d) Collaudo (tecnico-amministrativo, statico, tecnico funzionale degli impianti)	€ 49.480,23
B.5.e) Coordinatore della sicurezza in fase di esecuzione e Direzione Lavori	€ 221.023,58
B.5.f) Contributo previdenziale (4%) su spese tecniche	€ 23.424,69
B.6) Accantonamenti	€ 83.767,51
B.6.a) Art.113, d.lgs. 50/2016 (incentivo funzioni tecniche interne esclusa la quota del 20% per beni strumentali)	€ 66.086,31
B.6.b) Polizze rischi professionali personale interno per progettazione (art. 24, c. 4, d.lgs. 50/2016)	
B.6.c) Spese per commissioni giudicatrici (IVA inclusa)	
B.6.d) Spese per pubblicità e notifiche (ANAC)	€ 410,00
B.6.e) Spese per oneri di accesso a discarica	€ 15.271,20
B.6.f) Spese per accertamenti di collaudo	€ 2.000,00
B.7) Allacci	€ 1.000,00
B.8) IVA	€ 523.626,61
B.8.a) IVA su lavori e imprevisti	€ 295.382,38
B.8.b) IVA su attrezzature, arredi, forniture	€ 87.233,93
B.8.c) IVA su indagini	€ 3.221,38
B.8.d) IVA su spese tecniche	€ 134.429,25
B.8.e) IVA su oneri di accesso a discarica	€ 3.359,66
TOTALE GENERALE PROGETTO A+B (Inclusa IVA)	€ 4.082.647,13

Sez. III - DATI ECONOMICI, FINANZIARI - FONTI DI FINANZIAMENTO DEL PROGETTO

Il Soggetto richiedente con la presentazione della presente Scheda attesta la congruità degli importi allegando, almeno uno dei seguenti documenti:	Accetto
Un computo metrico estimativo, utilizzando voci e importi del prezzario regionale	CME redatto utilizzando voci e importi del Prezzario Regionale presente nel Progetto esecutivo.
Stime per analogia con precedenti lavorazioni simili	
Preventivi di imprese fornitrici/esecutrici	
Stima parametrica di spesa per voci omogenee	
Allegare almeno un documento*	



PNRR – MISSIONE 6 SALUTE

M6.C1 – 1.1 Case della comunità e presa in carico della persona

<p>Si riportano di seguito, a titolo esemplificativo, i valori parametrici di costo medi per NUOVA COSTRUZIONE/AMPLIAMENTO – omnicomprensivi di spese tecniche, spese generali, IVA, ad esclusione di attrezzature ed arredi i cui costi sono stimati in un importo pari al 15% del costo parametrico. Tali valori sono stati impiegati per la prevalutazione economica dei diversi interventi in sede di stesura del Piano Nazionale di Ripresa e Resilienza. (Deliberazione 9 marzo 2018, n. 4/2018/G della Corte dei Conti – Sezione Centrale di Controllo sulla Gestione delle Amministrazioni dello Stato su “L’attuazione del Programma Straordinario per la ristrutturazione edilizia e l’ammodernamento tecnologico del patrimonio sanitario”; Intesa 23 marzo 2005 della Conferenza Permanente per i rapporti tra lo Stato le Regioni e le Province Autonome di Trento e Bolzano - Rep. Atti n. 2271). La stima comprende i costi per la realizzazione del fabbricato, ma non include i costi per l’ammodernamento tecnologico (arredi e tecnologie), che sono stati stimati in un importo pari al 15% del costo di realizzazione dell’intervento.</p>	<p>1600 €/m2</p>
<p>Si riporta di seguito, a titolo esemplificativo, il valore parametrico di costo medio per RICOSTRUZIONE – omnicomprensivi di spese tecniche, spese generali, IVA, ad esclusione di attrezzature ed arredi i cui costi sono stimati in un importo pari al 15% del costo parametrico. Tali valori sono stati impiegati per la prevalutazione economica dei diversi interventi in sede di stesura del Piano Nazionale di Ripresa e Resilienza. (Deliberazione 9 marzo 2018, n. 4/2018/G della Corte dei Conti – Sezione Centrale di Controllo sulla Gestione delle Amministrazioni dello Stato su “L’attuazione del Programma Straordinario per la ristrutturazione edilizia e l’ammodernamento tecnologico del patrimonio sanitario”; Intesa 23 marzo 2005 della Conferenza Permanente per i rapporti tra lo Stato le Regioni e le Province Autonome di Trento e Bolzano - Rep. Atti n. 2271). La stima comprende i costi per la realizzazione del fabbricato, ma non include i costi per l’ammodernamento tecnologico (arredi e tecnologie), che sono stati stimati in un importo pari al 15% del costo di realizzazione dell’intervento.</p>	<p>1700 €/m2</p>
<p>Si riporta di seguito, a titolo esemplificativo, il valore parametrico di costo medio per ABBATTIMENTO/DEMOLIZIONE omnicomprensivo impiegato per la prevalutazione economica dei diversi interventi in sede di stesura del Piano Nazionale di Ripresa e Resilienza</p>	<p>25 €/mc</p>
<p>Si riportano di seguito, a titolo esemplificativo, i valori parametrici di costo medi per RISTRUTTURAZIONE PESANTE – omnicomprensivi di spese tecniche, spese generali, IVA, ad esclusione di attrezzature ed arredi i cui costi sono stimati in un importo pari al 15% del costo parametrico. Tali valori sono stati impiegati per la prevalutazione economica dei diversi interventi in sede di stesura del Piano Nazionale di Ripresa e Resilienza. (Deliberazione 9 marzo 2018, n. 4/2018/G della Corte dei Conti – Sezione Centrale di Controllo sulla Gestione delle Amministrazioni dello Stato su “L’attuazione del Programma Straordinario per la ristrutturazione edilizia e l’ammodernamento tecnologico del patrimonio sanitario”; Intesa 23 marzo 2005 della Conferenza Permanente per i rapporti tra lo Stato le Regioni e le Province Autonome di Trento e Bolzano - Rep. Atti n. 2271). La stima comprende i costi per la realizzazione del fabbricato, ma non include i costi per l’ammodernamento tecnologico (arredi e tecnologie), che sono stati stimati in un importo pari al 15% del costo di realizzazione dell’intervento.</p>	<p>1300 €/m2</p>
<p>Si riportano di seguito, a titolo esemplificativo, i valori parametrici di costo medi per RISTRUTTURAZIONE MEDIA – omnicomprensivi di spese tecniche, spese generali, IVA, ad esclusione di attrezzature ed arredi i cui costi sono stimati in un importo pari al 15% del costo parametrico. Tali valori sono stati impiegati per la prevalutazione economica dei diversi interventi in sede di stesura del Piano Nazionale di Ripresa e Resilienza. (Deliberazione 9 marzo 2018, n. 4/2018/G della Corte dei Conti – Sezione Centrale di Controllo sulla Gestione delle Amministrazioni dello Stato su “L’attuazione del Programma Straordinario per la ristrutturazione edilizia e l’ammodernamento tecnologico del patrimonio sanitario”; Intesa 23 marzo 2005 della Conferenza Permanente per i rapporti tra lo Stato le Regioni e le Province Autonome di Trento e Bolzano - Rep. Atti n. 2271). La stima comprende i costi per la realizzazione del fabbricato, ma non include i costi per l’ammodernamento tecnologico (arredi e tecnologie), che sono stati stimati in un importo pari al 15% del costo di realizzazione dell’intervento.</p>	<p>1000 €/m2</p>



PNRR – MISSIONE 6 SALUTE

M6.C1 – 1.1 Case della comunità e presa in carico della persona

Si riportano di seguito, a titolo esemplificativo, i valori parametrici di costo medi per RISTRUTTURAZIONE LEGGERA – omnicomprendivi di spese tecniche, spese generali, IVA, ad esclusione di attrezzature ed arredi i cui costi sono stimati in un importo pari al 15% del costo parametrico. Tali valori sono stati impiegati per la prevalutazione economica dei diversi interventi in sede di stesura del Piano Nazionale di Ripresa e Resilienza. (Deliberazione 9 marzo 2018, n. 4/2018/G della Corte dei Conti – Sezione Centrale di Controllo sulla Gestione delle Amministrazioni dello Stato su “L’attuazione del Programma Straordinario per la ristrutturazione edilizia e l’ammodernamento tecnologico del patrimonio sanitario”; Intesa 23 marzo 2005 della Conferenza Permanente per i rapporti tra lo Stato le Regioni e le Province Autonome di Trento e Bolzano - Rep. Atti n. 2271). La stima comprende i costi per la realizzazione del fabbricato, ma non include i costi per l’ammodernamento tecnologico (arredi e tecnologie), che sono stati stimati in un importo pari al 15% del costo di realizzazione dell’intervento.	600 €/m2
IMPORTO COMPLESSIVO INVESTIMENTO - (Nota: l'importo sarà automaticamente visualizzato in base a quanto imputato nel QUADRO ECONOMICO DEI LAVORI)	€ 4.082.647,13
FINANZIAMENTO PNRR	€ 3.617.547,00
Ulteriori fonti di finanziamento?	Si
Il Soggetto richiedente dichiara sotto la propria responsabilità che, ai sensi dell'art. 9 del Regolamento (EU) 241/2021, in conformità con quanto indicato dalla circolare del MEF n.33 del 31.12.2021, recante chiarimenti in merito a “Addizionalità, finanziamento complementare e obbligo di assenza del c.d. doppio finanziamento”, il sostegno fornito nell'ambito del dispositivo per la ripresa e la resilienza (RRF) in aggiunta al sostegno fornito nell'ambito di altri programmi e strumenti dell'Unione non copre lo stesso costo.	Accetto
Indicare le fonti e i rispettivi importi delle eventuali fonti di finanziamento ulteriori rispetto al budget assegnato a valere sul PNRR/FC (indicare la fonte e l'importo in euro separati da #):	€ 465.100,13 da fondi del Bilancio Aziendale

Sez. III - DATI ECONOMICI, FINANZIARI - CRONOPROGRAMMA FINANZIARIO

L'intervento è in corso?	Si
Spesa prevista nell'anno 2020	
Spesa prevista nell'anno 2021	
Spesa prevista nell'anno 2022	
Spesa prevista nell'anno 2023	€ 84.176,85
Spesa prevista nell'anno 2024	
Spesa prevista nell'anno 2025	€ 2.998.852,71
Spesa prevista nell'anno 2026	€ 99.617,57

Sez. IV - DATI E CARATTERISTICHE DELL'IMMOBILE - DATI DIMENSIONALI E PATRIMONIALI

Superficie lorda a disposizione (mq) (riferita all'area di intervento e comprensiva di opere edili interne: tramezzi, scale, ascensori, cavedi, pareti perimetrali esterne, locali ad uso tecnico e centrali impiantistiche)	1829
Anno ultima ristrutturazione leggera	
Anno ultima ristrutturazione pesante	
Numero di piani a disposizione	2
Accesso all'area di intervento	Autonomo
Note	
Utilizzo Immobile	Totale
Indicazione dei piani a disposizione (riferiti all'area d'intervento, specificare fuori terra ed entro terra, compresi di eventuali piani tecnici)	2
Valore patrimoniale (in €)	



PNRR – MISSIONE 6 SALUTE

M6.C1 – 1.1 Case della comunità e presa in carico della persona

INFORMAZIONI GENERALI

M6.C1 - 1.1 Case della comunità e presa in carico della persona

La presente scheda è predisposta su indicazioni della Direzione Generale Unità di missione per l'attuazione degli interventi del PNRR del Ministero della Salute

NUMERO IMMOBILI

Quanti immobili si desidera proporre? *	8
Quanti di nuova costruzione SOTTO IL PROFILO ENERGETICO	0

Sez. I - IDENTIFICAZIONE DELLA REGIONE E DELL'ENTE

Regione	SICILIA
Soggetto richiedente (l'Ente del sistema sanitario regionale)	ASP PALERMO - RUP: GIUSEPPA BARRECA
Indirizzo (Civico, CAP, Località) *	via Giacomo Cusmano, 24 - 90141 Palermo (PA)
Telefono*	0917032544
Fax*	09170332336
e-mail*	giuseppa.barreca@asppalermo.org
Responsabile dell'intervento (il Responsabile Unico del Procedimento) *	Giuseppa Barreca
Luogo*	Palermo
data di compilazione*	14.03.2025



PNRR – MISSIONE 6 SALUTE

M6.C1 – 1.1 Case della comunità e presa in carico della persona

SCHEDA IMMOBILE 17

M6.C1 - 1.1 Case della comunità e presa in carico della persona

Sez. I - IDENTIFICAZIONE DELL'INTERVENTO

Titolo intervento*	Lavori di rifunionalizzazione del " Poliambulatorio di Villabate" in Casa della Comunità
CUP / codice progetto*	F67H21009880006
Data apertura CUP*	19/02/2022
Importo complessivo intervento - (Nota: l'importo sarà automaticamente visualizzato in base a quanto imputato nel QUADRO ECONOMICO DEI LAVORI)	€ 765.770,74
Immobile oggetto di intervento (indicare ASL e indirizzo del presidio)	ASP Palermo - Villabate Corso Vittorio Emanuele 128
Descrizione sintetica del Progetto*	Lavori di ristrutturazione e rifunionalizzazione del " Poliambulatorio di Villabate" in Casa della Comunità
Modalità attuative*	Affidamento per i servizi di Progettazione PFTE, D.L., C.S.E., Collaudo. AA.QQ. Invitalia per i servizi di Verifica, Appalto integrato.
Dichiaro che l'immobile oggetto dell'intervento è di proprietà dell'amministrazione o di altro ente pubblico	Accetto
Altro/Eventuali note	Con Decreto del Presidente della Regione Siciliana n 371 Serv. 4-S.G. veniva disposto ai sensi dell'art.8 comm.3 della L.R. 14 aprile 2009 n. 5, il trasferimento all'azienda Sanitaria Provinciale di Palermo tutti i beni immobili elencati nelle schede allegate A e A1 tra cui quello in oggetto.

Sez. IV - DATI E CARATTERISTICHE DELL'IMMOBILE - DATI GENERALI

Proprietà dell'edificio*	Proprietà dell'ente sanitario
Denominazione	POLIAMBULATORIO VILLABATE
Via	Corso Vittorio Emanuele
Civico	128
Cap	90039
Provincia	PALERMO
Comune	VILLABATE
Destinazione urbanistica	Zona urbana consolidata
Destinazione d'uso della struttura	Servizi territoriali
Titolo di disponibilità giuridica immobile: (qualora non disponibile, indicare il timing necessario a perfezionarlo)	Proprietà ASP Palermo
Zona Climatica	Zona climatica - B
Zona sismica	Zona sismica - 2
Edificio a disposizione	Edificio intero autonomo
Nota edificio a disposizione	
Anno di costruzione	1940
Superficie lorda totale dell'intero immobile: (comprensiva di opere edili interne: tramezzi, scale, ascensori, cavedi, pareti perimetrali esterne, locali ad uso tecnico e centrali impiantistiche)	378
N° di piani totali dell'immobile: (numero di piani fuori terra, compresi eventuali piani tecnici)	2
Accessibilità alla rete del trasporto pubblico	Si
Disponibilità di parcheggi	Esterni
Tipologia prevalente dell'immobile (indicare la tipologia che maggiormente caratterizza l'immobile nel suo complesso. È possibile selezionare più opzioni)	Mono/Poli blocco
Nota proprietà dell'edificio	
Attuale stato dell'edificio	Edificio in uso
Presenza di Vincoli Beni Culturali	No
Indicare se esiste una dichiarazione di interesse culturale da parte della competente Soprintendenza	



PNRR – MISSIONE 6 SALUTE

M6.C1 – 1.1 Case della comunità e presa in carico della persona

Sez. II - DESCRIZIONE E CARATTERISTICHE DELL'INTERVENTO - TIPOLOGIA DI INTERVENTO

Nuova costruzione/ampliamento*	No
Sup. int. (mq)	
Abbattimento e ricostruzione*	No
Sup. int. (mq)	
Ristrutturazione*	Si
Ristrutturazione pesante*	No
Ristrutturazione media*	Si
Ristrutturazione leggera*	
Sup. int. (mq)	278

Sez. II - DESCRIZIONE E CARATTERISTICHE DELL'INTERVENTO - DICHIARAZIONE DI COERENZA DELL'INTERVENTO CON GLI OBIETTIVI GENERALI DEL PNRR

<p>Il Soggetto richiedente dichiara sotto la propria responsabilità: di garantire che, ai sensi dell'art. 9 del Regolamento (UE) 241/2021, in conformità con quanto indicato dalla circolare del MEF n.33 del 31.12.2021, recante chiarimenti in merito a "Addizionalità, finanziamento complementare e obbligo di assenza del c.d. doppio finanziamento", in caso di progetti di investimento sostenuti da altri programmi e strumenti dell'Unione, il sostegno fornito nell'ambito del dispositivo per la ripresa e la resilienza (RRF) non copre lo stesso costo; che la realizzazione delle attività progettuali prevede di non arrecare un danno significativo agli obiettivi ambientali, ai sensi dell'articolo 17 del Regolamento (UE) 2020/852; che la realizzazione delle attività progettuali è coerente con i principi e gli obblighi specifici del PNRR relativamente al principio del "Do No Significant Harm" (DNSH) e, ove applicabili, ai principi del Tagging clima e digitale, della parità di genere (Gender Equality), della protezione e valorizzazione dei giovani e del superamento dei divari territoriali; che l'attuazione del progetto prevede il rispetto delle norme comunitarie e nazionali applicabili, ivi incluse quelle in materia di trasparenza, uguaglianza di genere e pari opportunità e tutela dei diversamente abili ;che l'attuazione del progetto prevede il rispetto della normativa europea e nazionale applicabile, con particolare riferimento ai principi di parità di trattamento, non discriminazione, trasparenza, proporzionalità e pubblicità; che adotterà misure adeguate volte a rispettare il principio di sana gestione finanziaria secondo quanto disciplinato nel Regolamento finanziario (UE, Euratom) 2018/1046 e nell'art. 22 del Regolamento (UE) 2021/241, in particolare in materia di prevenzione dei conflitti di interessi, delle frodi, della corruzione e di recupero e restituzione dei fondi che sono stati indebitamente assegnati; di disporre delle competenze, risorse e qualifiche professionali, sia tecniche che amministrative, necessarie per portare a termine il progetto e assicurare il raggiungimento di eventuali milestone e target associati; di aver considerato e valutato tutte le condizioni che possono incidere sull'ottenimento e utilizzo del finanziamento a valere sulle risorse dell'Investimento M6.C1 – 1.1 CASE DELLA COMUNITÀ E PRESA IN CARICO DELLA PERSONA e di averne tenuto conto ai fini dell'elaborazione della proposta progettuale; di essere a conoscenza che l'Amministrazione centrale responsabile di intervento si riserva il diritto di procedere d'ufficio a verifiche, anche a campione, in ordine alla veridicità delle dichiarazioni rilasciate in sede di domanda di finanziamento e/o, comunque, nel corso della procedura, ai sensi e per gli effetti della normativa vigente.</p>	Accetto
-------------------------------------------------------------------------------------------------------------------------------------------------------------------------------------------------------------------------------------------------------------------------------------------------------------------------------------------------------------------------------------------------------------------------------------------------------------------------------------------------------------------------------------------------------------------------------------------------------------------------------------------------------------------------------------------------------------------------------------------------------------------------------------------------------------------------------------------------------------------------------------------------------------------------------------------------------------------------------------------------------------------------------------------------------------------------------------------------------------------------------------------------------------------------------------------------------------------------------------------------------------------------------------------------------------------------------------------------------------------------------------------------------------------------------------------------------------------------------------------------------------------------------------------------------------------------------------------------------------------------------------------------------------------------------------------------------------------------------------------------------------------------------------------------------------------------------------------------------------------------------------------------------------------------------------------------------------------------------------------------------------------------------------------------------------------------------------------------------------------------------------------------------------------------------------------------------------------------------------------------------------------------------------------------------------------------------------------------------------------------------------------------------------------------------------------------------------------------------------------------------------------------------------------------------------------------------------------------------------------------------------------------------------------------------------------------------------------------------------------------------------------------------------------------------------------------------------------------------------------------------------------------------------------	---------

Sez. II - DESCRIZIONE E CARATTERISTICHE DELL'INTERVENTO - DICHIARAZIONE DI COERENZA DELL'INTERVENTO CON GLI OBIETTIVI SPECIFICI DELLA MISSIONE DELL'INTERVENTO

<p>Il Soggetto richiedente dichiara sotto la propria responsabilità: Che l'intervento prevede la realizzazione di una Casa della Comunità, luogo che consente di potenziare e riorganizzare i servizi offerti sul territorio migliorandone la qualità, diventando lo strumento attraverso cui coordinare tutti i servizi offerti, in particolare ai malati cronici, in coerenza con quanto definito dal Piano Nazionale di Ripresa e Resilienza per la componente M6.C1 – 1.1 Case della comunità e presa in carico della persona.</p>	Accetto
--------------------------------------------------------------------------------------------------------------------------------------------------------------------------------------------------------------------------------------------------------------------------------------------------------------------------------------------------------------------------------------------------------------------------------------------------------------------------------------------------------------------------------------------	---------



PNRR – MISSIONE 6 SALUTE

M6.C1 – 1.1 Case della comunità e presa in carico della persona

Che l'intervento rientra nell'intervention field 025ter "Costruzione di nuovi edifici efficienti sotto il profilo energetico" (Allegato VI del Regolamento (Ue) 2021/241 del Parlamento Europeo e del Consiglio del 12.02.2021)	
Che l'intervento rientra nell'intervention field 025ter "Costruzione di nuovi edifici efficienti sotto il profilo energetico" (Allegato VI del Regolamento (Ue) 2021/241 del Parlamento Europeo e del Consiglio del 12.02.2021)	
Che l'intervento rientra nell'intervention field 026 "Rinnovo di infrastrutture pubbliche sul piano dell'efficienza energetica e misure relative all'efficienza energetica per tali infrastrutture, progetti dimostrativi e misure di sostegno" (Allegato VI del Regolamento (Ue) 2021/241 del Parlamento Europeo e del Consiglio del 12.02.2021).	Accetto

Sez. II - DESCRIZIONE E CARATTERISTICHE DELL'INTERVENTO - INQUADRAMENTO PROGRAMMATICO

L'Intervento è coerente con i Documenti di Programmazione e/o gli strumenti di pianificazione territoriale e settoriale (ad es. urbanistica, paesaggistica, infrastrutture)?	Si
Specificare in quali documenti è stato inserito	L'intervento è coerente con gli strumenti di pianificazione territoriale ed urbanistica.
Chiarire come e in quali tempi si intenda implementare l'inserimento nei documenti di programmazione [Riportare nel cronoprogramma l'attività relativa e indicare la data limite entro la quale deve essere completata]	
È necessario modificare e/o integrare i Documenti di Programmazione e/o strumenti di pianificazione territoriale?	No
Indicare quali ed in quali tempi si intenda eseguire l'integrazione [Riportare nel cronoprogramma l'attività relativa e indicare la data limite entro la quale deve essere completata]	

Sez. II - DESCRIZIONE E CARATTERISTICHE DELL'INTERVENTO - ASPETTI GIURIDICO/AMMINISTRATIVI RELATIVI ALLA APPALTABILITA' DELL'INTERVENTO

L'Intervento ha ad oggetto beni già nella disponibilità del Soggetto Richiedente?	Si
Indicare come si intenda acquisire la disponibilità del bene [contestualmente indicare la data limite per l'acquisizione del bene nel cronoprogramma]	
L'Intervento ha ad oggetto beni nella proprietà del Soggetto Richiedente?	Si
Indicare la destinazione d'uso dell'edificio/fabbricato/impianto/... è coerente con l'Intervento che si intende realizzare?	Si
Specificare come si intenda rendere coerente la destinazione d'uso ed in quali tempi [indicare nel cronoprogramma]	
È necessario avvalersi dello strumento dell'esproprio sul sito oggetto dell'Intervento?	No
Descrivere nel dettaglio la sussistenza di un nesso diretto tra l'acquisto del terreno e gli obiettivi dell'operazione e le procedure amministrative e la tempistica di esproprio prevista [Riportare nel cronoprogramma l'attività relativa e indicare la data limite entro la quale deve essere completata]	
Esistono ricorsi giudiziari o pendenze sul sito / immobile oggetto dell'Intervento?	No
Indicare quali e motivare con quali strumenti si intenda superare tale aspetto critico	
Il sito / immobile sono integralmente accessibili per i sopralluoghi in fase di gara e/o per le fasi di esecuzione?	Si
Descrivere le motivazioni e la tempistica previste per la risoluzione della problematica: (es. sequestro autorità giudiziaria, curatori fallimentari, occupazione abusiva, ordinanze di sgombero pericolo di crollo, ecc...)	
Si rilevano potenziali/attuali interferenze con altri interventi e/o soggetti istituzionali per la successiva fase di cantiere?	No
Descrivere se e quali interferenze si rilevano e in che modo tale aspetto non incida sull'attuazione dell'intervento	
L'intervento prevede di eseguire i lavori in fabbricati che durante gli stessi rimangono anche parzialmente in funzione?	No
Descrivere le eventuali misure adottate per la gestione delle interferenze (sedi provvisorie, trasferimenti, ecc.) in che modo tale aspetto non incida sull'attuazione dell'intervento	Per quanto riguarda gli interventi all'interno dell'edificio che prevedono le interferenze con le attività in essere, si rimanda al piano di sicurezza e di coordinamento in fase di progettazione ed esecuzione dei lavori che gestirà le interferenze di tutte le lavorazioni e le attività svolte nel sito. Le interferenze potranno essere gestite mediante la dislocazione dei servizi attivi d'intesa con la Direzione Sanitaria Aziendale presso altri presidi dislocati nel territorio e gestiti dall'ASP di Palermo.
Si dispone di una perizia giurata di parte redatta da un valutatore qualificato secondo le disposizioni europee e nazionali vigenti che attesti il valore di mercato?	No



PNRR – MISSIONE 6 SALUTE

M6.C1 – 1.1 Case della comunità e presa in carico della persona

Sez. II - DESCRIZIONE E CARATTERISTICHE DELL'INTERVENTO - PROCEDURE IN MATERIA AMBIENTALE, ARCHEOLOGICA, ETC

L'Intervento richiede l'attivazione della procedura di VIA (Valutazione di Impatto Ambientale) o di PUA (Provvedimento Unico Ambientale)	No
Fornire maggiori informazioni sullo stato della procedura [riportare nel cronoprogramma le tempistiche]	
L'Intervento richiede l'attivazione della procedura di VINCA (Valutazione di Incidenza Ecologica) in relazione ai Siti Natura 2000?	No
Fornire maggiori informazioni sullo stato della procedura [riportare nel cronoprogramma le relative tempistiche]	
L'Intervento richiede la verifica preventiva dell'interesse archeologico ai sensi dell'art.25 del D.Lgs. 50/2016?	No
Fornire maggiori informazioni sullo stato della procedura [riportare nel cronoprogramma le relative tempistiche]*	

Sez. II - DESCRIZIONE E CARATTERISTICHE DELL'INTERVENTO - ELEMENTI PROGETTUALI E STATO DI ATTUAZIONE ATTUALE/PREVISTO

Nessun livello di progettazione	
Documento di indirizzo alla progettazione (In caso di disponibilità, allegare alla presente scheda il documento relativo)	
Approvato / validato	
Estremi atto di approvazione	
Documento di Fattibilità Alternative Progettuali (In caso di disponibilità, allegare alla presente scheda il documento relativo)	
Approvato/ validato	
Estremi atto di approvazione	
Progetto di fattibilità tecnico economica (o P. Preliminare) inclusa esecuzione prime indagini, rilievi, caratterizzazioni (In caso di disponibilità, allegare alla presente scheda il documento relativo)	
Approvato/ validato	
Estremi atto di approvazione	
Progetto definitivo (In caso di disponibilità, allegare alla presente scheda il documento relativo)	
Approvato/ validato	
Estremi atto di approvazione	
Progetto esecutivo (In caso di disponibilità, allegare alla presente scheda il documento relativo)	Si
Approvato/ validato	In corso di approvazione
Estremi atto di approvazione*	
Documento allegato	
Si rende necessario eseguire o aggiornare le indagini?	No
Indicare quali indagini (a titolo non esaustivo: rilievo topografico, rilievo sottoservizi e/o recupero elaborati forniti da enti gestori, indagini geologiche, indagini per la caratterizzazione strutturale dei materiali, indagini per il rilievo della presenza di amianto, indagini ambientali terre e rocce da scavo, indagini archeologiche, indagini valutazione rischio bellico) e stima dell'importo [riportare nel cronoprogramma le relative tempistiche]	
L'esito delle indagini da eseguire può compromettere il cronoprogramma di progetto?	
Riportare quali azioni si metteranno in atto per rispettare i Target di progetto [riportare nel cronoprogramma le relative tempistiche]	
Sono stati acquisiti eventuali e ulteriori pareri e le autorizzazioni necessari?	Si
Indicare quali pareri*	
Specificare quali autorizzazioni l'intervento richieda [riportare nel cronoprogramma le relative tempistiche]	Parere SIAV su progetto definitivo; Autorizzazioni relativi agli interventi edilizi in oggetto ai sensi del TU dell'edilizia DPR 380/2001 e ss.mm.ii..
Si richiederà la Conferenza dei Servizi decisoria? (in caso affermativo riportare nel cronoprogramma le relative tempistiche)	Si
L'area interessata dall'intervento è sottoposta a vincoli? (es. paesaggistici, urbanistici, ambientali)?	No
Indicare il tipo di vincolo	
In caso di presenza di vincoli, qualificare quali siano ostativi per la realizzazione delle opere e come si preveda di superarli	



PNRR – MISSIONE 6 SALUTE

M6.C1 – 1.1 Case della comunità e presa in carico della persona

Gantt interattivo

Cronoprogramma





PNRR – MISSIONE 6 SALUTE

M6.C1 – 1.1 Case della comunità e presa in carico della persona

Sez. II - DESCRIZIONE E CARATTERISTICHE DELL'INTERVENTO - QUADRO ECONOMICO DEI LAVORI

A) LAVORI	€ 434.932,56
A.1) Importo dei lavori	€ 425.028,92
A.2) Oneri sicurezza non soggetti a ribasso	€ 9.903,64
B) SOMME a DISPOSIZIONE	€ 264.622,22
B.1) Imprevisti	€ 36.603,05
B.2) Acquisto terreni - importo rendicontabile laddove necessario per l'attuazione dell'investimento nella misura massima del 10%	
B.3) Attrezzature, arredi, forniture	€ 45.753,81
B.4) Indagini	€ 12.670,94
B.5) Progettazione, D.L., collaudo, verifiche	€ 135.395,58
B.5.a) Progettazione	€ 68.870,09
B.5.b) Supporto al Rup	
B.5.c) Verifica del progetto (art. 26, d.lgs. 50/2016)	€ 6.908,63
B.5.d) Collaudo (tecnico-amministrativo, statico, tecnico funzionale degli impianti)	€ 548,69
B.5.e) Coordinatore della sicurezza in fase di esecuzione e Direzione Lavori	€ 53.860,64
B.5.f) Contributo previdenziale (4%) su spese tecniche	€ 5.207,52
B.6) Accantonamenti	€ 10.400,76
B.6.a) Art.113, d.lgs. 50/2016 (incentivo funzioni tecniche interne esclusa la quota del 20% per beni strumentali)	€ 9.150,76
B.6.b) Polizze rischi professionali personale interno per progettazione (art. 24, c. 4, d.lgs. 50/2016)	
B.6.c) Spese per commissioni giudicatrici (IVA inclusa)	
B.6.d) Spese per pubblicità e notifiche (ANAC)	€ 250,00
B.6.e) Spese per oneri di accesso a discarica	€ 1.000,00
B.6.f) Spese per accertamenti di collaudo	€ 0,00
B.7) Allacci	€ 0,00
B.8) IVA	€ 90.014,03
B.8.a) IVA su lavori e imprevisti	€ 47.153,56
B.8.b) IVA su attrezzature, arredi, forniture	€ 10.065,84
B.8.c) IVA su indagini	€ 2.787,61
B.8.d) IVA su spese tecniche	€ 29.787,03
B.8.e) IVA su oneri di accesso a discarica	€ 220,00
TOTALE GENERALE PROGETTO A+B (Inclusa IVA)	€ 765.770,74

Sez. III - DATI ECONOMICI, FINANZIARI - FONTI DI FINANZIAMENTO DEL PROGETTO

Il Soggetto richiedente con la presentazione della presente Scheda attesta la congruità degli importi allegando, almeno uno dei seguenti documenti:	Accetto
Un computo metrico estimativo, utilizzando voci e importi del prezzario regionale	CME redatto utilizzando voci e importi del Prezzario Regionale presente nel Progetto esecutivo.
Stime per analogia con precedenti lavorazioni simili	
Preventivi di imprese fornitrici/esecutrici	
Stima parametrica di spesa per voci omogenee	
Allegare almeno un documento*	



PNRR – MISSIONE 6 SALUTE

M6.C1 – 1.1 Case della comunità e presa in carico della persona

<p>Si riportano di seguito, a titolo esemplificativo, i valori parametrici di costo medi per NUOVA COSTRUZIONE/AMPLIAMENTO – omnicomprensivi di spese tecniche, spese generali, IVA, ad esclusione di attrezzature ed arredi i cui costi sono stimati in un importo pari al 15% del costo parametrico. Tali valori sono stati impiegati per la prevallutazione economica dei diversi interventi in sede di stesura del Piano Nazionale di Ripresa e Resilienza. (Deliberazione 9 marzo 2018, n. 4/2018/G della Corte dei Conti – Sezione Centrale di Controllo sulla Gestione delle Amministrazioni dello Stato su “L’attuazione del Programma Straordinario per la ristrutturazione edilizia e l’ammodernamento tecnologico del patrimonio sanitario”; Intesa 23 marzo 2005 della Conferenza Permanente per i rapporti tra lo Stato le Regioni e le Province Autonome di Trento e Bolzano - Rep. Atti n. 2271). La stima comprende i costi per la realizzazione del fabbricato, ma non include i costi per l’ammodernamento tecnologico (arredi e tecnologie), che sono stati stimati in un importo pari al 15% del costo di realizzazione dell’intervento.</p>	<p>1600 €/m2</p>
<p>Si riporta di seguito, a titolo esemplificativo, il valore parametrico di costo medio per RICOSTRUZIONE – omnicomprensivi di spese tecniche, spese generali, IVA, ad esclusione di attrezzature ed arredi i cui costi sono stimati in un importo pari al 15% del costo parametrico. Tali valori sono stati impiegati per la prevallutazione economica dei diversi interventi in sede di stesura del Piano Nazionale di Ripresa e Resilienza. (Deliberazione 9 marzo 2018, n. 4/2018/G della Corte dei Conti – Sezione Centrale di Controllo sulla Gestione delle Amministrazioni dello Stato su “L’attuazione del Programma Straordinario per la ristrutturazione edilizia e l’ammodernamento tecnologico del patrimonio sanitario”; Intesa 23 marzo 2005 della Conferenza Permanente per i rapporti tra lo Stato le Regioni e le Province Autonome di Trento e Bolzano - Rep. Atti n. 2271). La stima comprende i costi per la realizzazione del fabbricato, ma non include i costi per l’ammodernamento tecnologico (arredi e tecnologie), che sono stati stimati in un importo pari al 15% del costo di realizzazione dell’intervento.</p>	<p>1700 €/m2</p>
<p>Si riporta di seguito, a titolo esemplificativo, il valore parametrico di costo medio per ABBATTIMENTO/DEMOLIZIONE omnicomprensivo impiegato per la prevallutazione economica dei diversi interventi in sede di stesura del Piano Nazionale di Ripresa e Resilienza</p>	<p>25 €/mc</p>
<p>Si riportano di seguito, a titolo esemplificativo, i valori parametrici di costo medi per RISTRUTTURAZIONE PESANTE – omnicomprensivi di spese tecniche, spese generali, IVA, ad esclusione di attrezzature ed arredi i cui costi sono stimati in un importo pari al 15% del costo parametrico. Tali valori sono stati impiegati per la prevallutazione economica dei diversi interventi in sede di stesura del Piano Nazionale di Ripresa e Resilienza. (Deliberazione 9 marzo 2018, n. 4/2018/G della Corte dei Conti – Sezione Centrale di Controllo sulla Gestione delle Amministrazioni dello Stato su “L’attuazione del Programma Straordinario per la ristrutturazione edilizia e l’ammodernamento tecnologico del patrimonio sanitario”; Intesa 23 marzo 2005 della Conferenza Permanente per i rapporti tra lo Stato le Regioni e le Province Autonome di Trento e Bolzano - Rep. Atti n. 2271). La stima comprende i costi per la realizzazione del fabbricato, ma non include i costi per l’ammodernamento tecnologico (arredi e tecnologie), che sono stati stimati in un importo pari al 15% del costo di realizzazione dell’intervento.</p>	<p>1300 €/m2</p>
<p>Si riportano di seguito, a titolo esemplificativo, i valori parametrici di costo medi per RISTRUTTURAZIONE MEDIA – omnicomprensivi di spese tecniche, spese generali, IVA, ad esclusione di attrezzature ed arredi i cui costi sono stimati in un importo pari al 15% del costo parametrico. Tali valori sono stati impiegati per la prevallutazione economica dei diversi interventi in sede di stesura del Piano Nazionale di Ripresa e Resilienza. (Deliberazione 9 marzo 2018, n. 4/2018/G della Corte dei Conti – Sezione Centrale di Controllo sulla Gestione delle Amministrazioni dello Stato su “L’attuazione del Programma Straordinario per la ristrutturazione edilizia e l’ammodernamento tecnologico del patrimonio sanitario”; Intesa 23 marzo 2005 della Conferenza Permanente per i rapporti tra lo Stato le Regioni e le Province Autonome di Trento e Bolzano - Rep. Atti n. 2271). La stima comprende i costi per la realizzazione del fabbricato, ma non include i costi per l’ammodernamento tecnologico (arredi e tecnologie), che sono stati stimati in un importo pari al 15% del costo di realizzazione dell’intervento.</p>	<p>1000 €/m2</p>



PNRR – MISSIONE 6 SALUTE

M6.C1 – 1.1 Case della comunità e presa in carico della persona

Si riportano di seguito, a titolo esemplificativo, i valori parametrici di costo medi per RISTRUTTURAZIONE LEGGERA – omnicomprendivi di spese tecniche, spese generali, IVA, ad esclusione di attrezzature ed arredi i cui costi sono stimati in un importo pari al 15% del costo parametrico. Tali valori sono stati impiegati per la prevalutazione economica dei diversi interventi in sede di stesura del Piano Nazionale di Ripresa e Resilienza. (Deliberazione 9 marzo 2018, n. 4/2018/G della Corte dei Conti – Sezione Centrale di Controllo sulla Gestione delle Amministrazioni dello Stato su “L’attuazione del Programma Straordinario per la ristrutturazione edilizia e l’ammodernamento tecnologico del patrimonio sanitario”; Intesa 23 marzo 2005 della Conferenza Permanente per i rapporti tra lo Stato le Regioni e le Province Autonome di Trento e Bolzano - Rep. Atti n. 2271). La stima comprende i costi per la realizzazione del fabbricato, ma non include i costi per l’ammodernamento tecnologico (arredi e tecnologie), che sono stati stimati in un importo pari al 15% del costo di realizzazione dell’intervento.	600 €/m2
IMPORTO COMPLESSIVO INVESTIMENTO - (Nota: l'importo sarà automaticamente visualizzato in base a quanto imputato nel QUADRO ECONOMICO DEI LAVORI)	€ 765.770,74
FINANZIAMENTO PNRR	€ 469.292,00
Ulteriori fonti di finanziamento?	Si
Il Soggetto richiedente dichiara sotto la propria responsabilità che, ai sensi dell'art. 9 del Regolamento (EU) 241/2021, in conformità con quanto indicato dalla circolare del MEF n.33 del 31.12.2021, recante chiarimenti in merito a “Addizionalità, finanziamento complementare e obbligo di assenza del c.d. doppio finanziamento”, il sostegno fornito nell'ambito del dispositivo per la ripresa e la resilienza (RRF) in aggiunta al sostegno fornito nell'ambito di altri programmi e strumenti dell'Unione non copre lo stesso costo.	Accetto
Indicare le fonti e i rispettivi importi delle eventuali fonti di finanziamento ulteriori rispetto al budget assegnato a valere sul PNRR/FC (indicare la fonte e l'importo in euro separati da #):	€ 296.478,74 da fondi del Bilancio Aziendale

Sez. III - DATI ECONOMICI, FINANZIARI - CRONOPROGRAMMA FINANZIARIO

L'intervento è in corso?	Si
Spesa prevista nell'anno 2020	
Spesa prevista nell'anno 2021	
Spesa prevista nell'anno 2022	
Spesa prevista nell'anno 2023	€ 19.444,46
Spesa prevista nell'anno 2024	
Spesa prevista nell'anno 2025	€ 746.326,28
Spesa prevista nell'anno 2026	

Sez. IV - DATI E CARATTERISTICHE DELL'IMMOBILE - DATI DIMENSIONALI E PATRIMONIALI

Superficie lorda a disposizione (mq) (riferita all'area di intervento e comprensiva di opere edili interne: tramezzi, scale, ascensori, cavedi, pareti perimetrali esterne, locali ad uso tecnico e centrali impiantistiche)	651
Anno ultima ristrutturazione leggera	
Anno ultima ristrutturazione pesante	
Numero di piani a disposizione	2
Accesso all'area di intervento	Autonomo
Note	
Utilizzo Immobile	Totale
Indicazione dei piani a disposizione (riferiti all'area d'intervento, specificare fuori terra ed entro terra, compresi di eventuali piani tecnici)	2
Valore patrimoniale (in €)	



PNRR – MISSIONE 6 SALUTE

M6.C1 – 1.1 Case della comunità e presa in carico della persona

INFORMAZIONI GENERALI

M6.C1 - 1.1 Case della comunità e presa in carico della persona

La presente scheda è predisposta su indicazioni della Direzione Generale Unità di missione per l'attuazione degli interventi del PNRR del Ministero della Salute

NUMERO IMMOBILI

Quanti immobili si desidera proporre? *	8
Quanti di nuova costruzione SOTTO IL PROFILO ENERGETICO	0

Sez. I - IDENTIFICAZIONE DELLA REGIONE E DELL'ENTE

Regione	SICILIA
Soggetto richiedente (l'Ente del sistema sanitario regionale)	ASP PALERMO - RUP: GIUSEPPA BARRECA
Indirizzo (Civico, CAP, Località) *	via Giacomo Cusmano, 24 - 90141 Palermo (PA)
Telefono*	0917032544
Fax*	09170332336
e-mail*	giuseppa.barreca@asppalermo.org
Responsabile dell'intervento (il Responsabile Unico del Procedimento) *	Giuseppa Barreca
Luogo*	Palermo
data di compilazione*	14.03.2025



PNRR – MISSIONE 6 SALUTE

M6.C1 – 1.1 Case della comunità e presa in carico della persona

SCHEDA IMMOBILE 26

M6.C1 - 1.1 Case della comunità e presa in carico della persona

Sez. I - IDENTIFICAZIONE DELL'INTERVENTO

Titolo intervento*	Lavori di rifunzionalizzazione del "Poliambulatorio di Pollina " in Casa della Comunità
CUP / codice progetto*	F47H21009750006
Data apertura CUP*	21/02/2022
Importo complessivo intervento - (Nota: l'importo sarà automaticamente visualizzato in base a quanto imputato nel QUADRO ECONOMICO DEI LAVORI)	€ 748.036,83
Immobile oggetto di intervento (indicare ASL e indirizzo del presidio)	ASP Palermo - Pollina via Aricella snc
Descrizione sintetica del Progetto*	Lavori di ristrutturazione e rifunzionalizzazione del "Poliambulatorio di Pollina" in Casa della Comunità
Modalità attuative*	Affidamento per i servizi di Progettazione PFTE, D.L., C.S.E., Collaudo. AA.QQ. Invitalia per i servizi di Verifica, Appalto integrato,
Dichiaro che l'immobile oggetto dell'intervento è di proprietà dell'amministrazione o di altro ente pubblico	Accetto
Altro/Eventuali note	Con Decreto del Presidente della Regione Siciliana n 371 Serv. 4-S.G. veniva disposto ai sensi dell'art.8 comm.3 della L.R. 14 aprile 2009 n. 5, il trasferimento all'azienda Sanitaria Provinciale di Palermo tutti i beni immobili elencati nelle schede allegate A e A1 tra cui quello in oggetto.

Sez. IV - DATI E CARATTERISTICHE DELL'IMMOBILE - DATI GENERALI

Proprietà dell'edificio*	Proprietà dell'ente sanitario
Denominazione	POLIAMBULATORIO POLLINA
Via	Aricella
Civico	snc
Cap	90010
Provincia	PALERMO
Comune	POLLINA
Destinazione urbanistica	Zona urbana consolidata
Destinazione d'uso della struttura	Servizi territoriali
Titolo di disponibilità giuridica immobile: (qualora non disponibile, indicare il timing necessario a perfezionarlo)	Proprietà ASP Palermo
Zona Climatica	Zona climatica - D
Zona sismica	Zona sismica - 2
Edificio a disposizione	Edificio intero autonomo
Nota edificio a disposizione	
Anno di costruzione	1980
Superficie lorda totale dell'intero immobile: (comprensiva di opere edili interne: tramezzi, scale, ascensori, cavedi, pareti perimetrali esterne, locali ad uso tecnico e centrali impiantistiche)	338
N° di piani totali dell'immobile: (numero di piani fuori terra, compresi eventuali piani tecnici)	1
Accessibilità alla rete del trasporto pubblico	Si
Disponibilità di parcheggi	Esterni
Tipologia prevalente dell'immobile (indicare la tipologia che maggiormente caratterizza l'immobile nel suo complesso. È possibile selezionare più opzioni)	Mono/Poli blocco
Nota proprietà dell'edificio	
Attuale stato dell'edificio	Edificio libero
Presenza di Vincoli Beni Culturali	No
Indicare se esiste una dichiarazione di interesse culturale da parte della competente Soprintendenza	



PNRR – MISSIONE 6 SALUTE

M6.C1 – 1.1 Case della comunità e presa in carico della persona

Sez. II - DESCRIZIONE E CARATTERISTICHE DELL'INTERVENTO - TIPOLOGIA DI INTERVENTO

Nuova costruzione/ampliamento*	No
Sup. int. (mq)	
Abbattimento e ricostruzione*	No
Sup. int. (mq)	
Ristrutturazione*	Si
Ristrutturazione pesante*	No
Ristrutturazione media*	Si
Ristrutturazione leggera*	
Sup. int. (mq)	335

Sez. II - DESCRIZIONE E CARATTERISTICHE DELL'INTERVENTO - DICHIARAZIONE DI COERENZA DELL'INTERVENTO CON GLI OBIETTIVI GENERALI DEL PNRR

<p>Il Soggetto richiedente dichiara sotto la propria responsabilità: di garantire che, ai sensi dell'art. 9 del Regolamento (UE) 241/2021, in conformità con quanto indicato dalla circolare del MEF n.33 del 31.12.2021, recante chiarimenti in merito a "Addizionalità, finanziamento complementare e obbligo di assenza del c.d. doppio finanziamento", in caso di progetti di investimento sostenuti da altri programmi e strumenti dell'Unione, il sostegno fornito nell'ambito del dispositivo per la ripresa e la resilienza (RRF) non copre lo stesso costo; che la realizzazione delle attività progettuali prevede di non arrecare un danno significativo agli obiettivi ambientali, ai sensi dell'articolo 17 del Regolamento (UE) 2020/852; che la realizzazione delle attività progettuali è coerente con i principi e gli obblighi specifici del PNRR relativamente al principio del "Do No Significant Harm" (DNSH) e, ove applicabili, ai principi del Tagging clima e digitale, della parità di genere (Gender Equality), della protezione e valorizzazione dei giovani e del superamento dei divari territoriali; che l'attuazione del progetto prevede il rispetto delle norme comunitarie e nazionali applicabili, ivi incluse quelle in materia di trasparenza, uguaglianza di genere e pari opportunità e tutela dei diversamente abili; che l'attuazione del progetto prevede il rispetto della normativa europea e nazionale applicabile, con particolare riferimento ai principi di parità di trattamento, non discriminazione, trasparenza, proporzionalità e pubblicità; che adotterà misure adeguate volte a rispettare il principio di sana gestione finanziaria secondo quanto disciplinato nel Regolamento finanziario (UE, Euratom) 2018/1046 e nell'art. 22 del Regolamento (UE) 2021/241, in particolare in materia di prevenzione dei conflitti di interessi, delle frodi, della corruzione e di recupero e restituzione dei fondi che sono stati indebitamente assegnati; di disporre delle competenze, risorse e qualifiche professionali, sia tecniche che amministrative, necessarie per portare a termine il progetto e assicurare il raggiungimento di eventuali milestone e target associati; di aver considerato e valutato tutte le condizioni che possono incidere sull'ottenimento e utilizzo del finanziamento a valere sulle risorse dell'Investimento M6.C1 – 1.1 CASE DELLA COMUNITÀ E PRESA IN CARICO DELLA PERSONA e di averne tenuto conto ai fini dell'elaborazione della proposta progettuale; di essere a conoscenza che l'Amministrazione centrale responsabile di intervento si riserva il diritto di procedere d'ufficio a verifiche, anche a campione, in ordine alla veridicità delle dichiarazioni rilasciate in sede di domanda di finanziamento e/o, comunque, nel corso della procedura, ai sensi e per gli effetti della normativa vigente.</p>	Accetto
-------------------------------------------------------------------------------------------------------------------------------------------------------------------------------------------------------------------------------------------------------------------------------------------------------------------------------------------------------------------------------------------------------------------------------------------------------------------------------------------------------------------------------------------------------------------------------------------------------------------------------------------------------------------------------------------------------------------------------------------------------------------------------------------------------------------------------------------------------------------------------------------------------------------------------------------------------------------------------------------------------------------------------------------------------------------------------------------------------------------------------------------------------------------------------------------------------------------------------------------------------------------------------------------------------------------------------------------------------------------------------------------------------------------------------------------------------------------------------------------------------------------------------------------------------------------------------------------------------------------------------------------------------------------------------------------------------------------------------------------------------------------------------------------------------------------------------------------------------------------------------------------------------------------------------------------------------------------------------------------------------------------------------------------------------------------------------------------------------------------------------------------------------------------------------------------------------------------------------------------------------------------------------------------------------------------------------------------------------------------------------------------------------------------------------------------------------------------------------------------------------------------------------------------------------------------------------------------------------------------------------------------------------------------------------------------------------------------------------------------------------------------------------------------------------------------------------------------------------------------------------------------------------------------	---------

Sez. II - DESCRIZIONE E CARATTERISTICHE DELL'INTERVENTO - DICHIARAZIONE DI COERENZA DELL'INTERVENTO CON GLI OBIETTIVI SPECIFICI DELLA MISSIONE DELL'INTERVENTO

<p>Il Soggetto richiedente dichiara sotto la propria responsabilità:</p> <p>Che l'intervento prevede la realizzazione di una Casa della Comunità, luogo che consente di potenziare e riorganizzare i servizi offerti sul territorio migliorandone la qualità, diventando lo strumento attraverso cui coordinare tutti i servizi offerti, in particolare ai malati cronici, in coerenza con quanto definito dal Piano Nazionale di Ripresa e Resilienza per la componente M6.C1 – 1.1 Case della comunità e presa in carico della persona.</p>	Accetto
<p>Che l'intervento rientra nell'intervention field 025ter "Costruzione di nuovi edifici efficienti sotto il profilo energetico" (Allegato VI del Regolamento (Ue) 2021/241 del Parlamento Europeo e del Consiglio del 12.02.2021)</p>	



PNRR – MISSIONE 6 SALUTE

M6.C1 – 1.1 Case della comunità e presa in carico della persona

Che l'intervento rientra nell'intervention field 025ter "Costruzione di nuovi edifici efficienti sotto il profilo energetico" (Allegato VI del Regolamento (Ue) 2021/241 del Parlamento Europeo e del Consiglio del 12.02.2021)	
Che l'intervento rientra nell'intervention field 026 "Rinnovo di infrastrutture pubbliche sul piano dell'efficienza energetica e misure relative all'efficienza energetica per tali infrastrutture, progetti dimostrativi e misure di sostegno" (Allegato VI del Regolamento (Ue) 2021/241 del Parlamento Europeo e del Consiglio del 12.02.2021).	Accetto

Sez. II - DESCRIZIONE E CARATTERISTICHE DELL'INTERVENTO - INQUADRAMENTO PROGRAMMATICO

L'Intervento è coerente con i Documenti di Programmazione e/o gli strumenti di pianificazione territoriale e settoriale (ad es. urbanistica, paesaggistica, infrastrutture)?	Si
Specificare in quali documenti è stato inserito	L'intervento è coerente con gli strumenti di pianificazione territoriale ed urbanistica.
Chiarire come e in quali tempi si intenda implementare l'inserimento nei documenti di programmazione [Riportare nel cronoprogramma l'attività relativa e indicare la data limite entro la quale deve essere completata]	
È necessario modificare e/o integrare i Documenti di Programmazione e/o strumenti di pianificazione territoriale?	No
Indicare quali ed in quali tempi si intenda eseguire l'integrazione [Riportare nel cronoprogramma l'attività relativa e indicare la data limite entro la quale deve essere completata]	

Sez. II - DESCRIZIONE E CARATTERISTICHE DELL'INTERVENTO - ASPETTI GIURIDICO/AMMINISTRATIVI RELATIVI ALLA APPALTABILITA' DELL'INTERVENTO

L'Intervento ha ad oggetto beni già nella disponibilità del Soggetto Richiedente?	Si
Indicare come si intenda acquisire la disponibilità del bene [contestualmente indicare la data limite per l'acquisizione del bene nel cronoprogramma]	
L'Intervento ha ad oggetto beni nella proprietà del Soggetto Richiedente?	Si
Indicare la destinazione d'uso dell'edificio/fabbricato/impianto/... è coerente con l'Intervento che si intende realizzare?	Si
Specificare come si intenda rendere coerente la destinazione d'uso ed in quali tempi [indicare nel cronoprogramma]	
È necessario avvalersi dello strumento dell'esproprio sul sito oggetto dell'Intervento?	No
Descrivere nel dettaglio la sussistenza di un nesso diretto tra l'acquisto del terreno e gli obiettivi dell'operazione e le procedure amministrative e la tempistica di esproprio prevista [Riportare nel cronoprogramma l'attività relativa e indicare la data limite entro la quale deve essere completata]	
Esistono ricorsi giudiziari o pendenze sul sito / immobile oggetto dell'Intervento?	No
Indicare quali e motivare con quali strumenti si intenda superare tale aspetto critico	
Il sito / immobile sono integralmente accessibili per i sopralluoghi in fase di gara e/o per le fasi di esecuzione?	Si
Descrivere le motivazioni e la tempistica previste per la risoluzione della problematica: (es. sequestro autorità giudiziaria, curatori fallimentari, occupazione abusiva, ordinanze di sgombero pericolo di crollo, ecc...)	
Si rilevano potenziali/attuali interferenze con altri interventi e/o soggetti istituzionali per la successiva fase di cantiere?	No
Descrivere se e quali interferenze si rilevano e in che modo tale aspetto non incida sull'attuazione dell'intervento	
L'intervento prevede di eseguire i lavori in fabbricati che durante gli stessi rimangono anche parzialmente in funzione?	No
Descrivere le eventuali misure adottate per la gestione delle interferenze (sedi provvisorie, trasferimenti, ecc.) in che modo tale aspetto non incida sull'attuazione dell'intervento	Per quanto riguarda gli interventi all'interno dell'edificio che prevedono le interferenze con le attività in essere, si rimanda al piano di sicurezza e di coordinamento in fase di progettazione ed esecuzione dei lavori che gestirà le interferenze di tutte le lavorazioni e le attività svolte nel sito. Le interferenze saranno gestite mediante la dislocazione dei servizi attivi d'intesa con la Direzione Sanitaria Aziendale presso altri presidi dislocati nel territorio e gestiti dall'ASP di Palermo.
Si dispone di una perizia giurata di parte redatta da un valutatore qualificato secondo le disposizioni europee e nazionali vigenti che attestino il valore di mercato?	No

Sez. II - DESCRIZIONE E CARATTERISTICHE DELL'INTERVENTO - PROCEDURE IN MATERIA AMBIENTALE, ARCHEOLOGICA, ETC



PNRR – MISSIONE 6 SALUTE

M6.C1 – 1.1 Case della comunità e presa in carico della persona

L'Intervento richiede l'attivazione della procedura di VIA (Valutazione di Impatto Ambientale) o di PUA (Provvedimento Unico Ambientale)	No
Fornire maggiori informazioni sullo stato della procedura [riportare nel cronoprogramma le tempistiche]	
L'Intervento richiede l'attivazione della procedura di VINCA (Valutazione di Incidenza Ecologica) in relazione ai Siti Natura 2000?	No
Fornire maggiori informazioni sullo stato della procedura [riportare nel cronoprogramma le relative tempistiche]	
L'Intervento richiede la verifica preventiva dell'interesse archeologico ai sensi dell'art.25 del D.Lgs. 50/2016?	No
Fornire maggiori informazioni sullo stato della procedura [riportare nel cronoprogramma le relative tempistiche]*	

Sez. II - DESCRIZIONE E CARATTERISTICHE DELL'INTERVENTO - ELEMENTI PROGETTUALI E STATO DI ATTUAZIONE ATTUALE/PREVISTO

Nessun livello di progettazione	
Documento di indirizzo alla progettazione (In caso di disponibilità, allegare alla presente scheda il documento relativo)	
Approvato / validato	
Estremi atto di approvazione	
Documento di Fattibilità Alternative Progettuali (In caso di disponibilità, allegare alla presente scheda il documento relativo)	
Approvato/ validato	
Estremi atto di approvazione	
Progetto di fattibilità tecnico economica (o P. Preliminare) inclusa esecuzione prime indagini, rilievi, caratterizzazioni (In caso di disponibilità, allegare alla presente scheda il documento relativo)	
Approvato/ validato	
Estremi atto di approvazione	
Progetto definitivo (In caso di disponibilità, allegare alla presente scheda il documento relativo)	
Approvato/ validato	
Estremi atto di approvazione	
Progetto esecutivo (In caso di disponibilità, allegare alla presente scheda il documento relativo)	Si
Approvato/ validato	In fase di approvazione
Estremi atto di approvazione*	
Documento allegato	
Si rende necessario eseguire o aggiornare le indagini?	No
Indicare quali indagini (a titolo non esaustivo: rilievo topografico, rilievo sottoservizi e/o recupero elaborati forniti da enti gestori, indagini geologiche, indagini per la caratterizzazione strutturale dei materiali, indagini per il rilievo della presenza di amianto, indagini ambientali terre e rocce da scavo, indagini archeologiche, indagini valutazione rischio bellico) e stima dell'importo [riportare nel cronoprogramma le relative tempistiche]	
L'esito delle indagini da eseguire può compromettere il cronoprogramma di progetto?	
Riportare quali azioni si metteranno in atto per rispettare i Target di progetto [riportare nel cronoprogramma le relative tempistiche]	
Sono stati acquisiti eventuali e ulteriori pareri e le autorizzazioni necessari?	
Indicare quali pareri*	In attesa di Autorizzazioni relativi agli interventi edilizi in oggetto ai sensi del TU dell'edilizia DPR 380/2001 e ss.mm.ii.
Specificare quali autorizzazioni l'intervento richieda [riportare nel cronoprogramma le relative tempistiche]	Comune di Pollina, Genio Civile di Palermo, Dipartimento di Prevenzione Medico SIAV, Direzione Sanitaria
Si richiederà la Conferenza dei Servizi decisoria? (in caso affermativo riportare nel cronoprogramma le relative tempistiche)	E' stata indetta conferenza dei servizi con nota Prot. ASP n. 86036/2025 del 17/02/2025
L'area interessata dall'intervento è sottoposta a vincoli? (es. paesaggistici, urbanistici, ambientali)?	No
Indicare il tipo di vincolo	
In caso di presenza di vincoli, qualificare quali siano ostativi per la realizzazione delle opere e come si preveda di superarli	



PNRR – MISSIONE 6 SALUTE

M6.C1 – 1.1 Case della comunità e presa in carico della persona

Gantt interattivo

Cronoprogramma





PNRR – MISSIONE 6 SALUTE

M6.C1 – 1.1 Case della comunità e presa in carico della persona

Sez. II - DESCRIZIONE E CARATTERISTICHE DELL'INTERVENTO - QUADRO ECONOMICO DEI LAVORI

A) LAVORI	€ 392.848,54
A.1) Importo dei lavori	€ 371.540,33
A.2) Oneri sicurezza non soggetti a ribasso	€ 21.308,21
B) SOMME a DISPOSIZIONE	€ 298.583,68
B.1) Imprevisti	€ 5.062,73
B.2) Acquisto terreni - importo rendicontabile laddove necessario per l'attuazione dell'investimento nella misura massima del 10%	
B.3) Attrezzature, arredi, forniture	€ 74.627,98
B.4) Indagini	€ 8.355,94
B.5) Progettazione, D.L., collaudo, verifiche	€ 151.347,26
B.5.a) Progettazione	€ 65.016,93
B.5.b) Supporto al Rup	
B.5.c) Verifica del progetto (art. 26, d.lgs. 50/2016)	€ 0,00
B.5.d) Collaudo (tecnico-amministrativo, statico, tecnico funzionale degli impianti)	€ 6.347,99
B.5.e) Coordinatore della sicurezza in fase di esecuzione e Direzione Lavori	€ 74.161,29
B.5.f) Contributo previdenziale (4%) su spese tecniche	€ 5.821,05
B.6) Accantonamenti	€ 19.860,40
B.6.a) Art.113, d.lgs. 50/2016 (incentivo funzioni tecniche interne esclusa la quota del 20% per beni strumentali)	€ 9.950,40
B.6.b) Polizze rischi professionali personale interno per progettazione (art. 24, c. 4, d.lgs. 50/2016)	
B.6.c) Spese per commissioni giudicatrici (IVA inclusa)	
B.6.d) Spese per pubblicità e notifiche (ANAC)	€ 410,00
B.6.e) Spese per oneri di accesso a discarica	€ 7.000,00
B.6.f) Spese per accertamenti di collaudo	€ 2.500,00
B.7) Allacci	€ 2.000,00
B.8) IVA	€ 93.433,99
B.8.a) IVA su lavori e imprevisti	€ 39.791,13
B.8.b) IVA su attrezzature, arredi, forniture	€ 16.418,16
B.8.c) IVA su indagini	€ 1.838,31
B.8.d) IVA su spese tecniche	€ 33.846,40
B.8.e) IVA su oneri di accesso a discarica	€ 1.540,00
TOTALE GENERALE PROGETTO A+B (Inclusa IVA)	€ 748.036,83

Sez. III - DATI ECONOMICI, FINANZIARI - FONTI DI FINANZIAMENTO DEL PROGETTO

Il Soggetto richiedente con la presentazione della presente Scheda attesta la congruità degli importi allegando, almeno uno dei seguenti documenti:	Accetto
Un computo metrico estimativo, utilizzando voci e importi del prezzario regionale	CME redatto utilizzando voci e importi del Prezzario Regionale presente nel Progetto esecutivo.
Stime per analogia con precedenti lavorazioni simili	
Preventivi di imprese fornitrici/esecutrici	
Stima parametrica di spesa per voci omogenee	
Allegare almeno un documento*	
Si riportano di seguito, a titolo esemplificativo, i valori parametrici di costo medi per NUOVA COSTRUZIONE/AMPLIAMENTO – omnicomprensivi di spese tecniche, spese generali, IVA, ad esclusione di attrezzature ed arredi i cui costi sono stimati in un importo pari al 15% del costo parametrico. Tali valori sono stati impiegati per la prevalutazione economica dei diversi interventi in sede di stesura del Piano Nazionale di Ripresa e Resilienza. (Deliberazione 9 marzo 2018, n. 4/2018/G della Corte dei Conti – Sezione Centrale di Controllo sulla Gestione delle Amministrazioni dello Stato su “L'attuazione del Programma Straordinario per la ristrutturazione edilizia e l'ammodernamento tecnologico del patrimonio sanitario”; Intesa 23 marzo 2005 della Conferenza Permanente per i rapporti tra lo Stato le Regioni e le Province Autonome di Trento e Bolzano - Rep. Atti n. 2271). La stima	1600 €/m2



PNRR – MISSIONE 6 SALUTE

M6.C1 – 1.1 Case della comunità e presa in carico della persona

comprende i costi per la realizzazione del fabbricato, ma non include i costi per l'ammodernamento tecnologico (arredi e tecnologie), che sono stati stimati in un importo pari al 15% del costo di realizzazione dell'intervento.

Si riporta di seguito, a titolo esemplificativo, il valore parametrico di costo medio per RICOSTRUZIONE – omnicomprensivi di spese tecniche, spese generali, IVA, ad esclusione di attrezzature ed arredi i cui costi sono stimati in un importo pari al 15% del costo parametrico. Tali valori sono stati impiegati per la prevalutazione economica dei diversi interventi in sede di stesura del Piano Nazionale di Ripresa e Resilienza. (Deliberazione 9 marzo 2018, n. 4/2018/G della Corte dei Conti – Sezione Centrale di Controllo sulla Gestione delle Amministrazioni dello Stato su "L'attuazione del Programma Straordinario per la ristrutturazione edilizia e l'ammodernamento tecnologico del patrimonio sanitario"; Intesa 23 marzo 2005 della Conferenza Permanente per i rapporti tra lo Stato le Regioni e le Province Autonome di Trento e Bolzano - Rep. Atti n. 2271). La stima comprende i costi per la realizzazione del fabbricato, ma non include i costi per l'ammodernamento tecnologico (arredi e tecnologie), che sono stati stimati in un importo pari al 15% del costo di realizzazione dell'intervento.

1700 €/m2

Si riporta di seguito, a titolo esemplificativo, il valore parametrico di costo medio per ABBATTIMENTO/DEMOLIZIONE omnicomprensivo impiegato per la prevalutazione economica dei diversi interventi in sede di stesura del Piano Nazionale di Ripresa e Resilienza

25 €/mc

Si riportano di seguito, a titolo esemplificativo, i valori parametrici di costo medi per RISTRUTTURAZIONE PESANTE – omnicomprensivi di spese tecniche, spese generali, IVA, ad esclusione di attrezzature ed arredi i cui costi sono stimati in un importo pari al 15% del costo parametrico. Tali valori sono stati impiegati per la prevalutazione economica dei diversi interventi in sede di stesura del Piano Nazionale di Ripresa e Resilienza. (Deliberazione 9 marzo 2018, n. 4/2018/G della Corte dei Conti – Sezione Centrale di Controllo sulla Gestione delle Amministrazioni dello Stato su "L'attuazione del Programma Straordinario per la ristrutturazione edilizia e l'ammodernamento tecnologico del patrimonio sanitario"; Intesa 23 marzo 2005 della Conferenza Permanente per i rapporti tra lo Stato le Regioni e le Province Autonome di Trento e Bolzano - Rep. Atti n. 2271). La stima comprende i costi per la realizzazione del fabbricato, ma non include i costi per l'ammodernamento tecnologico (arredi e tecnologie), che sono stati stimati in un importo pari al 15% del costo di realizzazione dell'intervento.

1300 €/m2

Si riportano di seguito, a titolo esemplificativo, i valori parametrici di costo medi per RISTRUTTURAZIONE MEDIA – omnicomprensivi di spese tecniche, spese generali, IVA, ad esclusione di attrezzature ed arredi i cui costi sono stimati in un importo pari al 15% del costo parametrico. Tali valori sono stati impiegati per la prevalutazione economica dei diversi interventi in sede di stesura del Piano Nazionale di Ripresa e Resilienza. (Deliberazione 9 marzo 2018, n. 4/2018/G della Corte dei Conti – Sezione Centrale di Controllo sulla Gestione delle Amministrazioni dello Stato su "L'attuazione del Programma Straordinario per la ristrutturazione edilizia e l'ammodernamento tecnologico del patrimonio sanitario"; Intesa 23 marzo 2005 della Conferenza Permanente per i rapporti tra lo Stato le Regioni e le Province Autonome di Trento e Bolzano - Rep. Atti n. 2271). La stima comprende i costi per la realizzazione del fabbricato, ma non include i costi per l'ammodernamento tecnologico (arredi e tecnologie), che sono stati stimati in un importo pari al 15% del costo di realizzazione dell'intervento.

1000 €/m2

Si riportano di seguito, a titolo esemplificativo, i valori parametrici di costo medi per RISTRUTTURAZIONE LEGGERA – omnicomprensivi di spese tecniche, spese generali, IVA, ad esclusione di attrezzature ed arredi i cui costi sono stimati in un importo pari al 15% del costo parametrico. Tali valori sono stati impiegati per la prevalutazione economica dei diversi interventi in sede di stesura del Piano Nazionale di Ripresa e Resilienza. (Deliberazione 9 marzo 2018, n. 4/2018/G della Corte dei Conti – Sezione Centrale di Controllo sulla Gestione delle Amministrazioni dello Stato su "L'attuazione del Programma Straordinario per la ristrutturazione edilizia e l'ammodernamento tecnologico del patrimonio sanitario"; Intesa 23 marzo 2005 della Conferenza Permanente per i rapporti tra lo Stato le Regioni e le Province Autonome di Trento e Bolzano - Rep. Atti n. 2271). La stima comprende i costi per la realizzazione del fabbricato, ma non include i costi per

600 €/m2



PNRR – MISSIONE 6 SALUTE

M6.C1 – 1.1 Case della comunità e presa in carico della persona

l'ammodernamento tecnologico (arredi e tecnologie), che sono stati stimati in un importo pari al 15% del costo di realizzazione dell'intervento.

IMPORTO COMPLESSIVO INVESTIMENTO - (Nota: l'importo sarà automaticamente visualizzato in base a quanto imputato nel QUADRO ECONOMICO DEI LAVORI)

€ 748.036,83

FINANZIAMENTO PNRR

€ 371.607,00

Ulteriori fonti di finanziamento?

Si

Il Soggetto richiedente dichiara sotto la propria responsabilità che, ai sensi dell'art. 9 del Regolamento (EU) 241/2021, in conformità con quanto indicato dalla circolare del MEF n.33 del 31.12.2021, recante chiarimenti in merito a "Addizionalità, finanziamento complementare e obbligo di assenza del c.d. doppio finanziamento", il sostegno fornito nell'ambito del dispositivo per la ripresa e la resilienza (RRF) in aggiunta al sostegno fornito nell'ambito di altri programmi e strumenti dell'Unione non copre lo stesso costo.

Accetto

Indicare le fonti e i rispettivi importi delle eventuali fonti di finanziamento ulteriori rispetto al budget assegnato a valere sul PNRR/FC (indicare la fonte e l'importo in euro separati da #):

€ 376.429,83 da fondi del bilancio Aziendale

Sez. III - DATI ECONOMICI, FINANZIARI - CRONOPROGRAMMA FINANZIARIO

L'intervento è in corso?	Si
Spesa prevista nell'anno 2020	
Spesa prevista nell'anno 2021	
Spesa prevista nell'anno 2022	
Spesa prevista nell'anno 2023	€ 16.768,25
Spesa prevista nell'anno 2024	
Spesa prevista nell'anno 2025	€ 548.768,57
Spesa prevista nell'anno 2026	€ 182.692,14

Sez. IV - DATI E CARATTERISTICHE DELL'IMMOBILE - DATI DIMENSIONALI E PATRIMONIALI

Superficie lorda a disposizione (mq) (riferita all'area di intervento e comprensiva di opere edili interne: tramezzi, scale, ascensori, cavedi, pareti perimetrali esterne, locali ad uso tecnico e centrali impiantistiche)	338
Anno ultima ristrutturazione leggera	
Anno ultima ristrutturazione pesante	
Numero di piani a disposizione	1
Accesso all'area di intervento	Autonomo
Note	
Utilizzo Immobile	Totale
Indicazione dei piani a disposizione (riferiti all'area d'intervento, specificare fuori terra ed entro terra, compresi di eventuali piani tecnici)	1
Valore patrimoniale (in €)	



PNRR – MISSIONE 6 SALUTE

M6.C1 – 1.1 Case della comunità e presa in carico della persona

INFORMAZIONI GENERALI

M6.C1 - 1.1 Case della comunità e presa in carico della persona

La presente scheda è predisposta su indicazioni della Direzione Generale Unità di missione per l'attuazione degli interventi del PNRR del Ministero della Salute

NUMERO IMMOBILI

Quanti immobili si desidera proporre? *	8
Quanti di nuova costruzione SOTTO IL PROFILO ENERGETICO	0

Sez. I - IDENTIFICAZIONE DELLA REGIONE E DELL'ENTE

Regione	SICILIA
Soggetto richiedente (l'Ente del sistema sanitario regionale)	ASP PALERMO - RUP: GIUSEPPA BARRECA
Indirizzo (Civico, CAP, Località) *	via Giacomo Cusmano, 24 - 90141 Palermo (PA)
Telefono*	0917032544
Fax*	09170332336
e-mail*	giuseppa.barreca@asppalermo.org
Responsabile dell'intervento (il Responsabile Unico del Procedimento) *	Giuseppa Barreca
Luogo*	Palermo
data di compilazione*	14.03.2025



PNRR – MISSIONE 6 SALUTE

M6.C1 – 1.1 Case della comunità e presa in carico della persona

SCHEDA IMMOBILE 27

M6.C1 – 1.1 Case della comunità e presa in carico della persona

Sez. I - IDENTIFICAZIONE DELL'INTERVENTO

Titolo intervento*	Lavori di rifunionalizzazione del "Poliambulatorio di San Giuseppe Jato" in Casa della Comunità
CUP / codice progetto*	F97H21011580006
Data apertura CUP*	21/02/2022
Importo complessivo intervento - (Nota: l'importo sarà automaticamente visualizzato in base a quanto imputato nel QUADRO ECONOMICO DEI LAVORI)	€ 1.456.542,03
Immobile oggetto di intervento (indicare ASL e indirizzo del presidio)	ASP Palermo - San Giuseppe Jato via Macello, 2
Descrizione sintetica del Progetto*	Lavori di ristrutturazione e rifunionalizzazione del "Poliambulatorio di San Giuseppe Jato" in Casa della Comunità
Modalità attuative*	Affidamento per i servizi di Progettazione PFTE, D.L., C.S.E.. AA.QQ. Invitalia per i servizi di Verifica, Appalto integrato, Collaudo
Dichiaro che l'immobile oggetto dell'intervento è di proprietà dell'amministrazione o di altro ente pubblico	Accetto
Altro/Eventuali note	Con Decreto del Presidente della Regione Siciliana n 371 Serv. 4-S.G. veniva disposto ai sensi dell'art.8 comm.3 della L.R. 14 aprile 2009 n. 5, il trasferimento all'azienda Sanitaria Provinciale di Palermo tutti i beni immobili elencati nelle schede allegate A e A1 tra cui quello in oggetto.

Sez. IV - DATI E CARATTERISTICHE DELL'IMMOBILE - DATI GENERALI

Proprietà dell'edificio*	Proprietà dell'ente sanitario
Denominazione	POLIAMBULATORIO SAN GIUSEPPE JATO
Via	Macello
Civico	2
Cap	90048
Provincia	PALERMO
Comune	SAN GIUSEPPE JATO
Destinazione urbanistica	Zona urbana consolidata
Destinazione d'uso della struttura	Servizi territoriali
Titolo di disponibilità giuridica immobile: (qualora non disponibile, indicare il timing necessario a perfezionarlo)	Proprietà ASP Palermo
Zona Climatica	Zona climatica - C
Zona sismica	Zona sismica - 2
Edificio a disposizione	Edificio intero autonomo
Nota edificio a disposizione	
Anno di costruzione	1970
Superficie lorda totale dell'intero immobile: (comprensiva di opere edili interne: tramezzi, scale, ascensori, cavedi, pareti perimetrali esterne, locali ad uso tecnico e centrali impiantistiche)	939
N° di piani totali dell'immobile: (numero di piani fuori terra, compresi eventuali piani tecnici)	2
Accessibilità alla rete del trasporto pubblico	Si
Disponibilità di parcheggi	Esterni
Tipologia prevalente dell'immobile (indicare la tipologia che maggiormente caratterizza l'immobile nel suo complesso. È possibile selezionare più opzioni)	Mono/Poli blocco
Nota proprietà dell'edificio	
Attuale stato dell'edificio	Edificio in uso
Presenza di Vincoli Beni Culturali	No
Indicare se esiste una dichiarazione di interesse culturale da parte della competente Soprintendenza	



PNRR – MISSIONE 6 SALUTE

M6.C1 – 1.1 Case della comunità e presa in carico della persona

Sez. II - DESCRIZIONE E CARATTERISTICHE DELL'INTERVENTO - TIPOLOGIA DI INTERVENTO

Nuova costruzione/ampliamento*	No
Sup. int. (mq)	
Abbattimento e ricostruzione*	No
Sup. int. (mq)	
Ristrutturazione*	Si
Ristrutturazione pesante*	No
Ristrutturazione media*	Si
Ristrutturazione leggera*	
Sup. int. (mq)	783

Sez. II - DESCRIZIONE E CARATTERISTICHE DELL'INTERVENTO - DICHIARAZIONE DI COERENZA DELL'INTERVENTO CON GLI OBIETTIVI GENERALI DEL PNRR

<p>Il Soggetto richiedente dichiara sotto la propria responsabilità: di garantire che, ai sensi dell'art. 9 del Regolamento (UE) 241/2021, in conformità con quanto indicato dalla circolare del MEF n.33 del 31.12.2021, recante chiarimenti in merito a "Addizionalità, finanziamento complementare e obbligo di assenza del c.d. doppio finanziamento", in caso di progetti di investimento sostenuti da altri programmi e strumenti dell'Unione, il sostegno fornito nell'ambito del dispositivo per la ripresa e la resilienza (RRF) non copre lo stesso costo; che la realizzazione delle attività progettuali prevede di non arrecare un danno significativo agli obiettivi ambientali, ai sensi dell'articolo 17 del Regolamento (UE) 2020/852; che la realizzazione delle attività progettuali è coerente con i principi e gli obblighi specifici del PNRR relativamente al principio del "Do No Significant Harm" (DNSH) e, ove applicabili, ai principi del Tagging clima e digitale, della parità di genere (Gender Equality), della protezione e valorizzazione dei giovani e del superamento dei divari territoriali; che l'attuazione del progetto prevede il rispetto delle norme comunitarie e nazionali applicabili, ivi incluse quelle in materia di trasparenza, uguaglianza di genere e pari opportunità e tutela dei diversamente abili; che l'attuazione del progetto prevede il rispetto della normativa europea e nazionale applicabile, con particolare riferimento ai principi di parità di trattamento, non discriminazione, trasparenza, proporzionalità e pubblicità; che adotterà misure adeguate volte a rispettare il principio di sana gestione finanziaria secondo quanto disciplinato nel Regolamento finanziario (UE, Euratom) 2018/1046 e nell'art. 22 del Regolamento (UE) 2021/241, in particolare in materia di prevenzione dei conflitti di interessi, delle frodi, della corruzione e di recupero e restituzione dei fondi che sono stati indebitamente assegnati; di disporre delle competenze, risorse e qualifiche professionali, sia tecniche che amministrative, necessarie per portare a termine il progetto e assicurare il raggiungimento di eventuali milestone e target associati; di aver considerato e valutato tutte le condizioni che possono incidere sull'ottenimento e utilizzo del finanziamento a valere sulle risorse dell'Investimento M6.C1 – 1.1 CASE DELLA COMUNITÀ E PRESA IN CARICO DELLA PERSONA e di averne tenuto conto ai fini dell'elaborazione della proposta progettuale; di essere a conoscenza che l'Amministrazione centrale responsabile di intervento si riserva il diritto di procedere d'ufficio a verifiche, anche a campione, in ordine alla veridicità delle dichiarazioni rilasciate in sede di domanda di finanziamento e/o, comunque, nel corso della procedura, ai sensi e per gli effetti della normativa vigente.</p>	Accetto
-------------------------------------------------------------------------------------------------------------------------------------------------------------------------------------------------------------------------------------------------------------------------------------------------------------------------------------------------------------------------------------------------------------------------------------------------------------------------------------------------------------------------------------------------------------------------------------------------------------------------------------------------------------------------------------------------------------------------------------------------------------------------------------------------------------------------------------------------------------------------------------------------------------------------------------------------------------------------------------------------------------------------------------------------------------------------------------------------------------------------------------------------------------------------------------------------------------------------------------------------------------------------------------------------------------------------------------------------------------------------------------------------------------------------------------------------------------------------------------------------------------------------------------------------------------------------------------------------------------------------------------------------------------------------------------------------------------------------------------------------------------------------------------------------------------------------------------------------------------------------------------------------------------------------------------------------------------------------------------------------------------------------------------------------------------------------------------------------------------------------------------------------------------------------------------------------------------------------------------------------------------------------------------------------------------------------------------------------------------------------------------------------------------------------------------------------------------------------------------------------------------------------------------------------------------------------------------------------------------------------------------------------------------------------------------------------------------------------------------------------------------------------------------------------------------------------------------------------------------------------------------------------------------------	---------

Sez. II - DESCRIZIONE E CARATTERISTICHE DELL'INTERVENTO - DICHIARAZIONE DI COERENZA DELL'INTERVENTO CON GLI OBIETTIVI SPECIFICI DELLA MISSIONE DELL'INTERVENTO

<p>Il Soggetto richiedente dichiara sotto la propria responsabilità:</p> <p>Che l'intervento prevede la realizzazione di una Casa della Comunità, luogo che consente di potenziare e riorganizzare i servizi offerti sul territorio migliorandone la qualità, diventando lo strumento attraverso cui coordinare tutti i servizi offerti, in particolare ai malati cronici, in coerenza con quanto definito dal Piano Nazionale di Ripresa e Resilienza per la componente M6.C1 – 1.1 Case della comunità e presa in carico della persona.</p>	Accetto
<p>Che l'intervento rientra nell'intervention field 025ter "Costruzione di nuovi edifici efficienti sotto il profilo energetico" (Allegato VI del Regolamento (Ue) 2021/241 del Parlamento Europeo e del Consiglio del 12.02.2021)</p>	
<p>Che l'intervento rientra nell'intervention field 025ter "Costruzione di nuovi edifici efficienti sotto il profilo energetico" (Allegato VI del Regolamento (Ue) 2021/241 del Parlamento Europeo e del Consiglio del 12.02.2021)</p>	



PNRR – MISSIONE 6 SALUTE

M6.C1 – 1.1 Case della comunità e presa in carico della persona

Che l'intervento rientra nell'intervention field 026 "Rinnovo di infrastrutture pubbliche sul piano dell'efficienza energetica e misure relative all'efficienza energetica per tali infrastrutture, progetti dimostrativi e misure di sostegno" (Allegato VI del Regolamento (Ue) 2021/241 del Parlamento Europeo e del Consiglio del 12.02.2021).	Accetto
----------------------------------------------------------------------------------------------------------------------------------------------------------------------------------------------------------------------------------------------------------------------------------------------------------------------------------------------------	---------

Sez. II - DESCRIZIONE E CARATTERISTICHE DELL'INTERVENTO - INQUADRAMENTO PROGRAMMATICO	
L'Intervento è coerente con i Documenti di Programmazione e/o gli strumenti di pianificazione territoriale e settoriale (ad es. urbanistica, paesaggistica, infrastrutture)?	Si
Specificare in quali documenti è stato inserito	L'intervento è coerente con gli strumenti di pianificazione territoriale ed urbanistica.
Chiarire come e in quali tempi si intenda implementare l'inserimento nei documenti di programmazione [Riportare nel cronoprogramma l'attività relativa e indicare la data limite entro la quale deve essere completata]	
È necessario modificare e/o integrare i Documenti di Programmazione e/o strumenti di pianificazione territoriale?	No
Indicare quali ed in quali tempi si intenda eseguire l'integrazione [Riportare nel cronoprogramma l'attività relativa e indicare la data limite entro la quale deve essere completata]	

Sez. II - DESCRIZIONE E CARATTERISTICHE DELL'INTERVENTO - ASPETTI GIURIDICO/AMMINISTRATIVI RELATIVI ALLA APPALTABILITA' DELL'INTERVENTO	
L'Intervento ha ad oggetto beni già nella disponibilità del Soggetto Richiedente?	Si
Indicare come si intenda acquisire la disponibilità del bene [contestualmente indicare la data limite per l'acquisizione del bene nel cronoprogramma]	
L'Intervento ha ad oggetto beni nella proprietà del Soggetto Richiedente?	Si
Indicare la destinazione d'uso dell'edificio/fabbricato/impianto/... è coerente con l'Intervento che si intende realizzare?	
Specificare come si intenda rendere coerente la destinazione d'uso ed in quali tempi [indicare nel cronoprogramma]	
È necessario avvalersi dello strumento dell'esproprio sul sito oggetto dell'Intervento?	No
Descrivere nel dettaglio la sussistenza di un nesso diretto tra l'acquisto del terreno e gli obiettivi dell'operazione e le procedure amministrative e la tempistica di esproprio prevista [Riportare nel cronoprogramma l'attività relativa e indicare la data limite entro la quale deve essere completata]	
Esistono ricorsi giudiziali o pendenze sul sito / immobile oggetto dell'Intervento?	No
Indicare quali e motivare con quali strumenti si intenda superare tale aspetto critico	
Il sito / immobile sono integralmente accessibili per i sopralluoghi in fase di gara e/o per le fasi di esecuzione?	Si
Descrivere le motivazioni e la tempistica previste per la risoluzione della problematica: (es. sequestro autorità giudiziaria, curatori fallimentari, occupazione abusiva, ordinanze di sgombero pericolo di crollo, ecc...)	
Si rilevano potenziali/attuali interferenze con altri interventi e/o soggetti istituzionali per la successiva fase di cantiere?	No
Descrivere se e quali interferenze si rilevano e in che modo tale aspetto non incida sull'attuazione dell'intervento	
L'intervento prevede di eseguire i lavori in fabbricati che durante gli stessi rimangono anche parzialmente in funzione?	No
Descrivere le eventuali misure adottate per la gestione delle interferenze (sedi provvisorie, trasferimenti, ecc.) in che modo tale aspetto non incida sull'attuazione dell'intervento	Per quanto riguarda gli interventi all'interno dell'edificio che prevedono le interferenze con le attività in essere, si rimanda al piano di sicurezza e di coordinamento in fase di progettazione ed esecuzione dei lavori che gestirà le interferenze di tutte le lavorazioni e le attività svolte nel sito. Le interferenze saranno gestite mediante la dislocazione dei servizi attivi d'intesa con la Direzione Sanitaria Aziendale presso altri presidi dislocati nel territorio e gestiti dall'ASP di Palermo.
Si dispone di una perizia giurata di parte redatta da un valutatore qualificato secondo le disposizioni europee e nazionali vigenti che attesti il valore di mercato?	No

Sez. II - DESCRIZIONE E CARATTERISTICHE DELL'INTERVENTO - PROCEDURE IN MATERIA AMBIENTALE, ARCHEOLOGICA, ETC	
L'Intervento richiede l'attivazione della procedura di VIA (Valutazione di Impatto Ambientale) o di PUA (Provvedimento Unico Ambientale)	No
Fornire maggiori informazioni sullo stato della procedura [riportare nel cronoprogramma le tempistiche]	



PNRR – MISSIONE 6 SALUTE

M6.C1 – 1.1 Case della comunità e presa in carico della persona

L'intervento richiede l'attivazione della procedura di VINCA (Valutazione di Incidenza Ecologica) in relazione ai Siti Natura 2000?	No
Fornire maggiori informazioni sullo stato della procedura [riportare nel cronoprogramma le relative tempistiche]	
L'intervento richiede la verifica preventiva dell'interesse archeologico ai sensi dell'art.25 del D.Lgs. 50/2016?	No
Fornire maggiori informazioni sullo stato della procedura [riportare nel cronoprogramma le relative tempistiche]*	

Sez. II - DESCRIZIONE E CARATTERISTICHE DELL'INTERVENTO - ELEMENTI PROGETTUALI E STATO DI ATTUAZIONE ATTUALE/PREVISTO	
Nessun livello di progettazione	
Documento di indirizzo alla progettazione (In caso di disponibilità, allegare alla presente scheda il documento relativo)	
Approvato / validato	
Estremi atto di approvazione	
Documento di Fattibilità Alternative Progettuali (In caso di disponibilità, allegare alla presente scheda il documento relativo)	
Approvato/ validato	
Estremi atto di approvazione	
Progetto di fattibilità tecnico economica (o P. Preliminare) inclusa esecuzione prime indagini, rilievi, caratterizzazioni (In caso di disponibilità, allegare alla presente scheda il documento relativo)	
Approvato/ validato	
Estremi atto di approvazione	
Progetto definitivo (In caso di disponibilità, allegare alla presente scheda il documento relativo)	
Approvato/ validato	
Estremi atto di approvazione	
Progetto esecutivo (In caso di disponibilità, allegare alla presente scheda il documento relativo)	Si
Approvato/ validato	In fase di approvazione
Estremi atto di approvazione*	
Documento allegato	
Si rende necessario eseguire o aggiornare le indagini?	No
Indicare quali indagini (a titolo non esaustivo: rilievo topografico, rilievo sottoservizi e/o recupero elaborati forniti da enti gestori, indagini geologiche, indagini per la caratterizzazione strutturale dei materiali, indagini per il rilievo della presenza di amianto, indagini ambientali terre e rocce da scavo, indagini archeologiche, indagini valutazione rischio bellico) e stima dell'importo [riportare nel cronoprogramma le relative tempistiche]	
L'esito delle indagini da eseguire può compromettere il cronoprogramma di progetto?	
Riportare quali azioni si metteranno in atto per rispettare i Target di progetto [riportare nel cronoprogramma le relative tempistiche]	
Sono stati acquisiti eventuali e ulteriori pareri e le autorizzazioni necessari?	
Indicare quali pareri*	In attesa di Autorizzazioni relativi agli interventi edilizi in oggetto ai sensi del TU dell'edilizia DPR 380/2001 e ss.mm.ii. Comune di San Giuseppe Jato, Genio Civile di Palermo, Dipartimento di Prevenzione Medico SIAV, Direzione Sanitaria
Specificare quali autorizzazioni l'intervento richieda [riportare nel cronoprogramma le relative tempistiche]	
Si richiederà la Conferenza dei Servizi decisoria? (in caso affermativo riportare nel cronoprogramma le relative tempistiche)	E' stata indetta conferenza dei servizi con nota Prot. ASP n. 80622/2025 del 13/02/2025
L'area interessata dall'intervento è sottoposta a vincoli? (es. paesaggistici, urbanistici, ambientali)?	No
Indicare il tipo di vincolo	
In caso di presenza di vincoli, qualificare quali siano ostativi per la realizzazione delle opere e come si preveda di superarli	



PNRR – MISSIONE 6 SALUTE

M6.C1 – 1.1 Case della comunità e presa in carico della persona

Gantt interattivo

Cronoprogramma





PNRR – MISSIONE 6 SALUTE

M6.C1 – 1.1 Case della comunità e presa in carico della persona

Sez. II - DESCRIZIONE E CARATTERISTICHE DELL'INTERVENTO - QUADRO ECONOMICO DEI LAVORI

A) LAVORI	€ 840.397,43
A.1) Importo dei lavori	€ 814.528,33
A.2) Oneri sicurezza non soggetti a ribasso	€ 25.869,10
B) SOMME a DISPOSIZIONE	€ 525.625,19
B.1) Imprevisti	€ 32.096,06
B.2) Acquisto terreni - importo rendicontabile laddove necessario per l'attuazione dell'investimento nella misura massima del 10%	
B.3) Attrezzature, arredi, forniture	€ 106.986,85
B.4) Indagini	€ 10.740,00
B.5) Progettazione, D.L., collaudo, verifiche	€ 262.217,26
B.5.a) Progettazione	€ 124.687,23
B.5.b) Supporto al Rup	
B.5.c) Verifica del progetto (art. 26, d.lgs. 50/2016)	€ 11.727,49
B.5.d) Collaudo (tecnico-amministrativo, statico, tecnico funzionale degli impianti)	€ 21.314,90
B.5.e) Coordinatore della sicurezza in fase di esecuzione e Direzione Lavori	€ 94.402,37
B.5.f) Contributo previdenziale (4%) su spese tecniche	€ 10.085,28
B.6) Accantonamenti	€ 31.557,37
B.6.a) Art. 113, d.lgs. 50/2016 (incentivo funzioni tecniche interne esclusa la quota del 20% per beni strumentali)	€ 21.397,37
B.6.b) Polizze rischi professionali personale interno per progettazione (art. 24, c. 4, d.lgs. 50/2016)	
B.6.c) Spese per commissioni giudicatrici (IVA inclusa)	
B.6.d) Spese per pubblicità e notifiche (ANAC)	€ 660,00
B.6.e) Spese per oneri di accesso a discarica	€ 7.000,00
B.6.f) Spese per accertamenti di collaudo	€ 2.500,00
B.7) Allacci	€ 2.000,00
B.8) IVA	€ 172.407,71
B.8.a) IVA su lavori e imprevisti	€ 87.249,35
B.8.b) IVA su attrezzature, arredi, forniture	€ 23.537,11
B.8.c) IVA su indagini	€ 1.843,46
B.8.d) IVA su spese tecniche	€ 58.237,80
B.8.e) IVA su oneri di accesso a discarica	€ 1.540,00
TOTALE GENERALE PROGETTO A+B (Inclusa IVA)	€ 1.456.542,03

Sez. III - DATI ECONOMICI, FINANZIARI - FONTI DI FINANZIAMENTO DEL PROGETTO

Il Soggetto richiedente con la presentazione della presente Scheda attesta la congruità degli importi allegando, almeno uno dei seguenti documenti:	Accetto
Un computo metrico estimativo, utilizzando voci e importi del prezzario regionale	CME redatto utilizzando voci e importi del Prezzario Regionale presente nel Progetto esecutivo.
Stime per analogia con precedenti lavorazioni simili	
Preventivi di imprese fornitrici/esecutrici	
Stima parametrica di spesa per voci omogenee	
Allegare almeno un documento*	



PNRR – MISSIONE 6 SALUTE

M6.C1 – 1.1 Case della comunità e presa in carico della persona

<p>Si riportano di seguito, a titolo esemplificativo, i valori parametrici di costo medi per NUOVA COSTRUZIONE/AMPLIAMENTO – omnicomprensivi di spese tecniche, spese generali, IVA, ad esclusione di attrezzature ed arredi i cui costi sono stimati in un importo pari al 15% del costo parametrico. Tali valori sono stati impiegati per la prevalutazione economica dei diversi interventi in sede di stesura del Piano Nazionale di Ripresa e Resilienza. (Deliberazione 9 marzo 2018, n. 4/2018/G della Corte dei Conti – Sezione Centrale di Controllo sulla Gestione delle Amministrazioni dello Stato su “L’attuazione del Programma Straordinario per la ristrutturazione edilizia e l’ammodernamento tecnologico del patrimonio sanitario”; Intesa 23 marzo 2005 della Conferenza Permanente per i rapporti tra lo Stato le Regioni e le Province Autonome di Trento e Bolzano - Rep. Atti n. 2271). La stima comprende i costi per la realizzazione del fabbricato, ma non include i costi per l’ammodernamento tecnologico (arredi e tecnologie), che sono stati stimati in un importo pari al 15% del costo di realizzazione dell’intervento.</p>	<p>1600 €/m2</p>
<p>Si riporta di seguito, a titolo esemplificativo, il valore parametrico di costo medio per RICOSTRUZIONE – omnicomprensivi di spese tecniche, spese generali, IVA, ad esclusione di attrezzature ed arredi i cui costi sono stimati in un importo pari al 15% del costo parametrico. Tali valori sono stati impiegati per la prevalutazione economica dei diversi interventi in sede di stesura del Piano Nazionale di Ripresa e Resilienza. (Deliberazione 9 marzo 2018, n. 4/2018/G della Corte dei Conti – Sezione Centrale di Controllo sulla Gestione delle Amministrazioni dello Stato su “L’attuazione del Programma Straordinario per la ristrutturazione edilizia e l’ammodernamento tecnologico del patrimonio sanitario”; Intesa 23 marzo 2005 della Conferenza Permanente per i rapporti tra lo Stato le Regioni e le Province Autonome di Trento e Bolzano - Rep. Atti n. 2271). La stima comprende i costi per la realizzazione del fabbricato, ma non include i costi per l’ammodernamento tecnologico (arredi e tecnologie), che sono stati stimati in un importo pari al 15% del costo di realizzazione dell’intervento.</p>	<p>1700 €/m2</p>
<p>Si riporta di seguito, a titolo esemplificativo, il valore parametrico di costo medio per ABBATTIMENTO/DEMOLIZIONE omnicomprensivo impiegato per la prevalutazione economica dei diversi interventi in sede di stesura del Piano Nazionale di Ripresa e Resilienza</p>	<p>25 €/mc</p>
<p>Si riportano di seguito, a titolo esemplificativo, i valori parametrici di costo medi per RISTRUTTURAZIONE PESANTE – omnicomprensivi di spese tecniche, spese generali, IVA, ad esclusione di attrezzature ed arredi i cui costi sono stimati in un importo pari al 15% del costo parametrico. Tali valori sono stati impiegati per la prevalutazione economica dei diversi interventi in sede di stesura del Piano Nazionale di Ripresa e Resilienza. (Deliberazione 9 marzo 2018, n. 4/2018/G della Corte dei Conti – Sezione Centrale di Controllo sulla Gestione delle Amministrazioni dello Stato su “L’attuazione del Programma Straordinario per la ristrutturazione edilizia e l’ammodernamento tecnologico del patrimonio sanitario”; Intesa 23 marzo 2005 della Conferenza Permanente per i rapporti tra lo Stato le Regioni e le Province Autonome di Trento e Bolzano - Rep. Atti n. 2271). La stima comprende i costi per la realizzazione del fabbricato, ma non include i costi per l’ammodernamento tecnologico (arredi e tecnologie), che sono stati stimati in un importo pari al 15% del costo di realizzazione dell’intervento.</p>	<p>1300 €/m2</p>
<p>Si riportano di seguito, a titolo esemplificativo, i valori parametrici di costo medi per RISTRUTTURAZIONE MEDIA – omnicomprensivi di spese tecniche, spese generali, IVA, ad esclusione di attrezzature ed arredi i cui costi sono stimati in un importo pari al 15% del costo parametrico. Tali valori sono stati impiegati per la prevalutazione economica dei diversi interventi in sede di stesura del Piano Nazionale di Ripresa e Resilienza. (Deliberazione 9 marzo 2018, n. 4/2018/G della Corte dei Conti – Sezione Centrale di Controllo sulla Gestione delle Amministrazioni dello Stato su “L’attuazione del Programma Straordinario per la ristrutturazione edilizia e l’ammodernamento tecnologico del patrimonio sanitario”; Intesa 23 marzo 2005 della Conferenza Permanente per i rapporti tra lo Stato le Regioni e le Province Autonome di Trento e Bolzano - Rep. Atti n. 2271). La stima comprende i costi per la realizzazione del fabbricato, ma non include i costi per l’ammodernamento tecnologico (arredi e tecnologie), che sono stati stimati in un importo pari al 15% del costo di realizzazione dell’intervento.</p>	<p>1000 €/m2</p>



PNRR – MISSIONE 6 SALUTE

M6.C1 – 1.1 Case della comunità e presa in carico della persona

Si riportano di seguito, a titolo esemplificativo, i valori parametrici di costo medi per RISTRUTTURAZIONE LEGGERA – omnicomprendivi di spese tecniche, spese generali, IVA, ad esclusione di attrezzature ed arredi i cui costi sono stimati in un importo pari al 15% del costo parametrico. Tali valori sono stati impiegati per la prevalutazione economica dei diversi interventi in sede di stesura del Piano Nazionale di Ripresa e Resilienza. (Deliberazione 9 marzo 2018, n. 4/2018/G della Corte dei Conti – Sezione Centrale di Controllo sulla Gestione delle Amministrazioni dello Stato su “L’attuazione del Programma Straordinario per la ristrutturazione edilizia e l’ammodernamento tecnologico del patrimonio sanitario”; Intesa 23 marzo 2005 della Conferenza Permanente per i rapporti tra lo Stato le Regioni e le Province Autonome di Trento e Bolzano - Rep. Atti n. 2271). La stima comprende i costi per la realizzazione del fabbricato, ma non include i costi per l’ammodernamento tecnologico (arredi e tecnologie), che sono stati stimati in un importo pari al 15% del costo di realizzazione dell’intervento.	600 €/m2
IMPORTO COMPLESSIVO INVESTIMENTO - (Nota: l'importo sarà automaticamente visualizzato in base a quanto imputato nel QUADRO ECONOMICO DEI LAVORI)	€ 1.456.542,03
FINANZIAMENTO PNRR	€ 1.172.597,00
Ulteriori fonti di finanziamento?	Si
Il Soggetto richiedente dichiara sotto la propria responsabilità che, ai sensi dell'art. 9 del Regolamento (EU) 241/2021, in conformità con quanto indicato dalla circolare del MEF n.33 del 31.12.2021, recante chiarimenti in merito a “Addizionalità, finanziamento complementare e obbligo di assenza del c.d. doppio finanziamento”, il sostegno fornito nell'ambito del dispositivo per la ripresa e la resilienza (RRF) in aggiunta al sostegno fornito nell'ambito di altri programmi e strumenti dell'Unione non copre lo stesso costo.	Accetto
Indicare le fonti e i rispettivi importi delle eventuali fonti di finanziamento ulteriori rispetto al budget assegnato a valere sul PNRR/FC (indicare la fonte e l'importo in euro separati da #):	€ 283.945,03 fondi da Bilancio Aziendale

Sez. III - DATI ECONOMICI, FINANZIARI - CRONOPROGRAMMA FINANZIARIO

L'intervento è in corso?	Si
Spesa prevista nell'anno 2020	
Spesa prevista nell'anno 2021	
Spesa prevista nell'anno 2022	
Spesa prevista nell'anno 2023	€ 40.157,34
Spesa prevista nell'anno 2024	
Spesa prevista nell'anno 2025	€ 1.062.288,52
Spesa prevista nell'anno 2026	€ 354.096,17

Sez. IV - DATI E CARATTERISTICHE DELL'IMMOBILE - DATI DIMENSIONALI E PATRIMONIALI

Superficie lorda a disposizione (mq) (riferita all'area di intervento e comprensiva di opere edili interne: tramezzi, scale, ascensori, cavedi, pareti perimetrali esterne, locali ad uso tecnico e centrali impiantistiche)	939
Anno ultima ristrutturazione leggera	
Anno ultima ristrutturazione pesante	
Numero di piani a disposizione	2
Accesso all'area di intervento	Autonomo
Note	
Utilizzo Immobile	Totale
Indicazione dei piani a disposizione (riferiti all'area d'intervento, specificare fuori terra ed entro terra, compresi di eventuali piani tecnici)	2
Valore patrimoniale (in €)	



PNRR – MISSIONE 6 SALUTE

M6.C1 – 1.1 Case della comunità e presa in carico della persona

INFORMAZIONI GENERALI

M6.C1 - 1.1 Case della comunità e presa in carico della persona

La presente scheda è predisposta su indicazioni della Direzione Generale Unità di missione per l'attuazione degli interventi del PNRR del Ministero della Salute

NUMERO IMMOBILI

Quanti immobili si desidera proporre? *	8
Quanti di nuova costruzione SOTTO IL PROFILO ENERGETICO	0

Sez. I - IDENTIFICAZIONE DELLA REGIONE E DELL'ENTE

Regione	SICILIA
Soggetto richiedente (l'Ente del sistema sanitario regionale)	ASP PALERMO - RUP: GIUSEPPA BARRECA
Indirizzo (Civico, CAP, Località) *	via Giacomo Cusmano, 24 - 90141 Palermo (PA)
Telefono*	0917032544
Fax*	09170332336
e-mail*	giuseppa.barreca@asppalermo.org
Responsabile dell'intervento (il Responsabile Unico del Procedimento) *	Giuseppa Barreca
Luogo*	Palermo
data di compilazione*	14.03.2025



PNRR – MISSIONE 6 SALUTE

M6.C1 – 1.1 Case della comunità e presa in carico della persona

SCHEDA IMMOBILE 28

M6.C1 - 1.1 Case della comunità e presa in carico della persona

Sez. I - IDENTIFICAZIONE DELL'INTERVENTO

Titolo intervento*	Lavori di rifunionalizzazione del " Poliambulatorio di Termini Imerese" in Casa della Comunità
CUP / codice progetto*	F67H21009900006
Data apertura CUP*	21/02/2022
Importo complessivo intervento - (Nota: l'importo sarà automaticamente visualizzato in base a quanto imputato nel QUADRO ECONOMICO DEI LAVORI)	€ 2.194.384,29
Immobile oggetto di intervento (indicare ASL e indirizzo del presidio)	ASP Palermo - Termini Imerese Via Ospedale Civico 10
Descrizione sintetica del Progetto*	Lavori di ristrutturazione e rifunionalizzazione del " Poliambulatorio di Termini Imerese" in Casa della Comunità
Modalità attuative*	Affidamento per i servizi di Progettazione PFTE, D.L., C.S.E.. AA.QQ. Invitalia per i servizi di Verifica, Appalto integrato, Collaudo.
Dichiaro che l'immobile oggetto dell'intervento è di proprietà dell'amministrazione o di altro ente pubblico	Accetto
Altro/Eventuali note	Con Decreto del Presidente della Regione Siciliana n 371 Serv. 4-S.G. veniva disposto ai sensi dell'art.8 comm.3 della L.R. 14 aprile 2009 n. 5, il trasferimento all'azienda Sanitaria Provinciale di Palermo tutti i beni immobili elencati nelle schede allegate A e A1 tra cui quello in oggetto.

Sez. IV - DATI E CARATTERISTICHE DELL'IMMOBILE - DATI GENERALI

Proprietà dell'edificio*	Proprietà dell'ente sanitario
Denominazione	POLIAMBULATORIO TERMINI IMERESE
Via	Ospedale Civico
Civico	10
Cap	90018
Provincia	PALERMO
Comune	TERMINI IMERESE
Destinazione urbanistica	Zona urbana consolidata
Nota destinazione urbanistica	
Titolo di disponibilità giuridica immobile: (qualora non disponibile, indicare il timing necessario a perfezionarlo)	Proprietà ASP Palermo
Zona Climatica	Zona climatica - B
Zona sismica	Zona sismica - 2
Edificio a disposizione	Edificio intero autonomo
Nota edificio a disposizione	
Anno di costruzione	1960
Superficie lorda totale dell'intero immobile: (comprensiva di opere edili interne: tramezzi, scale, ascensori, cavedi, pareti perimetrali esterne, locali ad uso tecnico e centrali impiantistiche)	5000
N° di piani totali dell'immobile: (numero di piani fuori terra, compresi eventuali piani tecnici)	3
Accessibilità alla rete del trasporto pubblico	Si
Disponibilità di parcheggi	Esterni
Tipologia prevalente dell'immobile (indicare la tipologia che maggiormente caratterizza l'immobile nel suo complesso. È possibile selezionare più opzioni)	Mono/Poli blocco
Nota proprietà dell'edificio	
Attuale stato dell'edificio	Edificio libero
Presenza di Vincoli Beni Culturali	No
Indicare se esiste una dichiarazione di interesse culturale da parte della competente Soprintendenza	



PNRR – MISSIONE 6 SALUTE

M6.C1 – 1.1 Case della comunità e presa in carico della persona

Sez. II - DESCRIZIONE E CARATTERISTICHE DELL'INTERVENTO - TIPOLOGIA DI INTERVENTO

Nuova costruzione/ampliamento*	No
Sup. int. (mq)	
Abbattimento e ricostruzione*	
Sup. int. (mq)	
Ristrutturazione*	Si
Ristrutturazione pesante*	No
Ristrutturazione media*	Si
Ristrutturazione leggera*	
Sup. int. (mq)	957,00

Sez. II - DESCRIZIONE E CARATTERISTICHE DELL'INTERVENTO - DICHIARAZIONE DI COERENZA DELL'INTERVENTO CON GLI OBIETTIVI GENERALI DEL PNRR

<p>Il Soggetto richiedente dichiara sotto la propria responsabilità: di garantire che, ai sensi dell'art. 9 del Regolamento (EU) 241/2021, in conformità con quanto indicato dalla circolare del MEF n.33 del 31.12.2021, recante chiarimenti in merito a "Addizionalità, finanziamento complementare e obbligo di assenza del c.d. doppio finanziamento", in caso di progetti di investimento sostenuti da altri programmi e strumenti dell'Unione, il sostegno fornito nell'ambito del dispositivo per la ripresa e la resilienza (RRF) non copre lo stesso costo; che la realizzazione delle attività progettuali prevede di non arrecare un danno significativo agli obiettivi ambientali, ai sensi dell'articolo 17 del Regolamento (UE) 2020/852; che la realizzazione delle attività progettuali è coerente con i principi e gli obblighi specifici del PNRR relativamente al principio del "Do No Significant Harm" (DNSH) e, ove applicabili, ai principi del Tagging clima e digitale, della parità di genere (Gender Equality), della protezione e valorizzazione dei giovani e del superamento dei divari territoriali; che l'attuazione del progetto prevede il rispetto delle norme comunitarie e nazionali applicabili, ivi incluse quelle in materia di trasparenza, uguaglianza di genere e pari opportunità e tutela dei diversamente abili ;che l'attuazione del progetto prevede il rispetto della normativa europea e nazionale applicabile, con particolare riferimento ai principi di parità di trattamento, non discriminazione, trasparenza, proporzionalità e pubblicità; che adotterà misure adeguate volte a rispettare il principio di sana gestione finanziaria secondo quanto disciplinato nel Regolamento finanziario (UE, Euratom) 2018/1046 e nell'art. 22 del Regolamento (UE) 2021/241, in particolare in materia di prevenzione dei conflitti di interessi, delle frodi, della corruzione e di recupero e restituzione dei fondi che sono stati indebitamente assegnati; di disporre delle competenze, risorse e qualifiche professionali, sia tecniche che amministrative, necessarie per portare a termine il progetto e assicurare il raggiungimento di eventuali milestone e target associati; di aver considerato e valutato tutte le condizioni che possono incidere sull'ottenimento e utilizzo del finanziamento a valere sulle risorse dell'Investimento M6.C1 – 1.1 CASE DELLA COMUNITÀ E PRESA IN CARICO DELLA PERSONA e di averne tenuto conto ai fini dell'elaborazione della proposta progettuale; di essere a conoscenza che l'Amministrazione centrale responsabile di intervento si riserva il diritto di procedere d'ufficio a verifiche, anche a campione, in ordine alla veridicità delle dichiarazioni rilasciate in sede di domanda di finanziamento e/o, comunque, nel corso della procedura, ai sensi e per gli effetti della normativa vigente.</p>	Accetto
-------------------------------------------------------------------------------------------------------------------------------------------------------------------------------------------------------------------------------------------------------------------------------------------------------------------------------------------------------------------------------------------------------------------------------------------------------------------------------------------------------------------------------------------------------------------------------------------------------------------------------------------------------------------------------------------------------------------------------------------------------------------------------------------------------------------------------------------------------------------------------------------------------------------------------------------------------------------------------------------------------------------------------------------------------------------------------------------------------------------------------------------------------------------------------------------------------------------------------------------------------------------------------------------------------------------------------------------------------------------------------------------------------------------------------------------------------------------------------------------------------------------------------------------------------------------------------------------------------------------------------------------------------------------------------------------------------------------------------------------------------------------------------------------------------------------------------------------------------------------------------------------------------------------------------------------------------------------------------------------------------------------------------------------------------------------------------------------------------------------------------------------------------------------------------------------------------------------------------------------------------------------------------------------------------------------------------------------------------------------------------------------------------------------------------------------------------------------------------------------------------------------------------------------------------------------------------------------------------------------------------------------------------------------------------------------------------------------------------------------------------------------------------------------------------------------------------------------------------------------------------------------------------------------	---------

Sez. II - DESCRIZIONE E CARATTERISTICHE DELL'INTERVENTO - DICHIARAZIONE DI COERENZA DELL'INTERVENTO CON GLI OBIETTIVI SPECIFICI DELLA MISSIONE DELL'INTERVENTO

<p>Il Soggetto richiedente dichiara sotto la propria responsabilità:</p> <p>Che l'intervento prevede la realizzazione di una Casa della Comunità, luogo che consente di potenziare e riorganizzare i servizi offerti sul territorio migliorandone la qualità, diventando lo strumento attraverso cui coordinare tutti i servizi offerti, in particolare ai malati cronici, in coerenza con quanto definito dal Piano Nazionale di Ripresa e Resilienza per la componente M6.C1 – 1.1 Case della comunità e presa in carico della persona.</p>	Accetto
<p>Che l'intervento rientra nell'intervention field 025ter "Costruzione di nuovi edifici efficienti sotto il profilo energetico" (Allegato VI del Regolamento (Ue) 2021/241 del Parlamento Europeo e del Consiglio del 12.02.2021)</p>	



PNRR – MISSIONE 6 SALUTE

M6.C1 – 1.1 Case della comunità e presa in carico della persona

Che l'intervento rientra nell'intervention field 025ter "Costruzione di nuovi edifici efficienti sotto il profilo energetico" (Allegato VI del Regolamento (Ue) 2021/241 del Parlamento Europeo e del Consiglio del 12.02.2021)	
Che l'intervento rientra nell'intervention field 026 "Rinnovo di infrastrutture pubbliche sul piano dell'efficienza energetica e misure relative all'efficienza energetica per tali infrastrutture, progetti dimostrativi e misure di sostegno" (Allegato VI del Regolamento (Ue) 2021/241 del Parlamento Europeo e del Consiglio del 12.02.2021).	Accetto

Sez. II - DESCRIZIONE E CARATTERISTICHE DELL'INTERVENTO - INQUADRAMENTO PROGRAMMATICO

L'Intervento è coerente con i Documenti di Programmazione e/o gli strumenti di pianificazione territoriale e settoriale (ad es. urbanistica, paesaggistica, infrastrutture)?	Si
Specificare in quali documenti è stato inserito	L'intervento è coerente con gli strumenti di pianificazione territoriale ed urbanistica.
Chiarire come e in quali tempi si intenda implementare l'inserimento nei documenti di programmazione [Riportare nel cronoprogramma l'attività relativa e indicare la data limite entro la quale deve essere completata]	
È necessario modificare e/o integrare i Documenti di Programmazione e/o strumenti di pianificazione territoriale?	No
Indicare quali ed in quali tempi si intenda eseguire l'integrazione [Riportare nel cronoprogramma l'attività relativa e indicare la data limite entro la quale deve essere completata]	

Sez. II - DESCRIZIONE E CARATTERISTICHE DELL'INTERVENTO - ASPETTI GIURIDICO/AMMINISTRATIVI RELATIVI ALLA APPALTABILITA' DELL'INTERVENTO

L'Intervento ha ad oggetto beni già nella disponibilità del Soggetto Richiedente?	Si
Indicare come si intenda acquisire la disponibilità del bene [contestualmente indicare la data limite per l'acquisizione del bene nel cronoprogramma]	
L'Intervento ha ad oggetto beni nella proprietà del Soggetto Richiedente?	Si
Indicare la destinazione d'uso dell'edificio/fabbricato/impianto/... è coerente con l'Intervento che si intende realizzare?	Si
Specificare come si intenda rendere coerente la destinazione d'uso ed in quali tempi [indicare nel cronoprogramma]	
È necessario avvalersi dello strumento dell'esproprio sul sito oggetto dell'Intervento?	No
Descrivere nel dettaglio la sussistenza di un nesso diretto tra l'acquisto del terreno e gli obiettivi dell'operazione e le procedure amministrative e la tempistica di esproprio prevista [Riportare nel cronoprogramma l'attività relativa e indicare la data limite entro la quale deve essere completata]	
Esistono ricorsi giudiziari o pendenze sul sito / immobile oggetto dell'Intervento?	No
Indicare quali e motivare con quali strumenti si intenda superare tale aspetto critico	
Il sito / immobile sono integralmente accessibili per i sopralluoghi in fase di gara e/o per le fasi di esecuzione?	Si
Descrivere le motivazioni e la tempistica previste per la risoluzione della problematica: (es. sequestro autorità giudiziaria, curatori fallimentari, occupazione abusiva, ordinanze di sgombero pericolo di crollo, ecc...)	
Si rilevano potenziali/attuali interferenze con altri interventi e/o soggetti istituzionali per la successiva fase di cantiere?	No
Descrivere se e quali interferenze si rilevano e in che modo tale aspetto non incida sull'attuazione dell'intervento	
L'intervento prevede di eseguire i lavori in fabbricati che durante gli stessi rimangono anche parzialmente in funzione?	No
Descrivere le eventuali misure adottate per la gestione delle interferenze (sedi provvisorie, trasferimenti, ecc.) in che modo tale aspetto non incida sull'attuazione dell'intervento	Per quanto riguarda gli interventi all'interno dell'edificio che prevedono le interferenze con le attività in essere, si rimanda al piano di sicurezza e di coordinamento in fase di progettazione ed esecuzione dei lavori che gestirà le interferenze di tutte le lavorazioni e le attività svolte nel sito. Le interferenze saranno gestite mediante la dislocazione dei servizi attivi d'intesa con la Direzione Sanitaria Aziendale presso altri presidi dislocati nel territorio e gestiti dall'ASP di Palermo.
Si dispone di una perizia giurata di parte redatta da un valutatore qualificato secondo le disposizioni europee e nazionali vigenti che attesti il valore di mercato?	No

Sez. II - DESCRIZIONE E CARATTERISTICHE DELL'INTERVENTO - PROCEDURE IN MATERIA AMBIENTALE, ARCHEOLOGICA, ETC



PNRR – MISSIONE 6 SALUTE

M6.C1 – 1.1 Case della comunità e presa in carico della persona

L'Intervento richiede l'attivazione della procedura di VIA (Valutazione di Impatto Ambientale) o di PUA (Provvedimento Unico Ambientale)	No
Fornire maggiori informazioni sullo stato della procedura [riportare nel cronoprogramma le tempistiche]	
L'Intervento richiede l'attivazione della procedura di VINCA (Valutazione di Incidenza Ecologica) in relazione ai Siti Natura 2000?	No
Fornire maggiori informazioni sullo stato della procedura [riportare nel cronoprogramma le relative tempistiche]	
L'Intervento richiede la verifica preventiva dell'interesse archeologico ai sensi dell'art.25 del D.Lgs. 50/2016?	No
Fornire maggiori informazioni sullo stato della procedura [riportare nel cronoprogramma le relative tempistiche]*	

Sez. II - DESCRIZIONE E CARATTERISTICHE DELL'INTERVENTO - ELEMENTI PROGETTUALI E STATO DI ATTUAZIONE ATTUALE/PREVISTO	
Nessun livello di progettazione	
Documento di indirizzo alla progettazione (In caso di disponibilità, allegare alla presente scheda il documento relativo)	
Approvato / validato	
Estremi atto di approvazione	
Documento di Fattibilità Alternative Progettuali (In caso di disponibilità, allegare alla presente scheda il documento relativo)	
Approvato/ validato	
Estremi atto di approvazione	
Progetto di fattibilità tecnico economica (o P. Preliminare) inclusa esecuzione prime indagini, rilievi, caratterizzazioni (In caso di disponibilità, allegare alla presente scheda il documento relativo)	
Approvato/ validato	
Estremi atto di approvazione	
Progetto definitivo (In caso di disponibilità, allegare alla presente scheda il documento relativo)	
Approvato/ validato	
Estremi atto di approvazione	
Progetto esecutivo (In caso di disponibilità, allegare alla presente scheda il documento relativo)	Si
Approvato/ validato	Si
Estremi atto di approvazione*	Prot. n 124724/2025 del 06/03/2025
Documento allegato	
Si rende necessario eseguire o aggiornare le indagini?	No
Indicare quali indagini (a titolo non esaustivo: rilievo topografico, rilievo sottoservizi e/o recupero elaborati forniti da enti gestori, indagini geologiche, indagini per la caratterizzazione strutturale dei materiali, indagini per il rilievo della presenza di amianto, indagini ambientali terre e rocce da scavo, indagini archeologiche, indagini valutazione rischio bellico) e stima dell'importo [riportare nel cronoprogramma le relative tempistiche]	
L'esito delle indagini da eseguire può compromettere il cronoprogramma di progetto?	
Riportare quali azioni si metteranno in atto per rispettare i Target di progetto [riportare nel cronoprogramma le relative tempistiche]	
Sono stati acquisiti eventuali e ulteriori pareri e le autorizzazioni necessari?	Si
Indicare quali pareri*	Sono stati acquisiti: Parere della Direzione Sanitaria; parere della Soprintendenza dei beni culturali; autorizzazioni Comunale relativi agli interventi edilizi in oggetto ai sensi del TU dell'edilizia DPR 380/2001 e ss.mm.ii., Genio Civile; Parere igienico sanitario SIAV; Comando Provinciale dei VV.F.F., parere U.O.C. Servizio Prevenzione e Protezione, parere UOC Gestione del Patrimonio.
Specificare quali autorizzazioni l'intervento richieda [riportare nel cronoprogramma le relative tempistiche]	
Si richiederà la Conferenza dei Servizi decisoria? (in caso affermativo riportare nel cronoprogramma le relative tempistiche)	E' stata richiesta con nota prot. n. 572154 del 03.12.2024 e si è conclusa con delibera n. 35 del 15.01.2025
L'area interessata dall'intervento è sottoposta a vincoli? (es. paesaggistici, urbanistici, ambientali)?	No
Indicare il tipo di vincolo	
In caso di presenza di vincoli, qualificare quali siano ostativi per la realizzazione delle opere e come si preveda di superarli	



PNRR – MISSIONE 6 SALUTE

M6.C1 – 1.1 Case della comunità e presa in carico della persona

Gantt interattivo

Cronoprogramma





PNRR – MISSIONE 6 SALUTE

M6.C1 – 1.1 Case della comunità e presa in carico della persona

Sez. II - DESCRIZIONE E CARATTERISTICHE DELL'INTERVENTO - QUADRO ECONOMICO DEI LAVORI

A) LAVORI	€ 1.258.658,99
A.1) Importo dei lavori	€ 1.234.318,90
A.2) Oneri sicurezza non soggetti a ribasso	€ 24.340,09
B) SOMME a DISPOSIZIONE	€ 768.926,24
B.1) Imprevisti	€ 88.711,98
B.2) Acquisto terreni - importo rendicontabile laddove necessario per l'attuazione dell'investimento nella misura massima del 10%	
B.3) Attrezzature, arredi, forniture	€ 118.282,64
B.4) Indagini	€ 0,00
B.5) Progettazione, D.L., collaudo, verifiche	€ 429.541,60
B.5.a) Progettazione	€ 235.438,76
B.5.b) Supporto al Rup	
B.5.c) Verifica del progetto (art. 26, d.lgs. 50/2016)	€ 23.048,31
B.5.d) Collaudo (tecnico-amministrativo, statico, tecnico funzionale degli impianti)	€ 37.560,91
B.5.e) Coordinatore della sicurezza in fase di esecuzione e Direzione Lavori	€ 116.972,79
B.5.f) Contributo previdenziale (4%) su spese tecniche	€ 16.520,83
B.6) Accantonamenti	€ 40.230,66
B.6.a) Art. 113, d.lgs. 50/2016 (incentivo funzioni tecniche interne esclusa la quota del 20% per beni strumentali)	€ 29.570,66
B.6.b) Polizze rischi professionali personale interno per progettazione (art. 24, c. 4, d.lgs. 50/2016)	
B.6.c) Spese per commissioni giudicatrici (IVA inclusa)	
B.6.d) Spese per pubblicità e notifiche (ANAC)	€ 660,00
B.6.e) Spese per oneri di accesso a discarica	€ 8.000,00
B.6.f) Spese per accertamenti di collaudo	€ 2.000,00
B.7) Allacci	€ 1.000,00
B.8) IVA	€ 257.458,43
B.8.a) IVA su lavori e imprevisti	€ 134.737,10
B.8.b) IVA su attrezzature, arredi, forniture	€ 26.022,18
B.8.c) IVA su indagini	€ 0,00
B.8.d) IVA su spese tecniche	€ 94.939,15
B.8.e) IVA su oneri di accesso a discarica	€ 1.760,00
TOTALE GENERALE PROGETTO A+B (Inclusa IVA)	€ 2.194.384,29

Sez. III - DATI ECONOMICI, FINANZIARI - FONTI DI FINANZIAMENTO DEL PROGETTO

Il Soggetto richiedente con la presentazione della presente Scheda attesta la congruità degli importi allegando, almeno uno dei seguenti documenti:	Accetto
Un computo metrico estimativo, utilizzando voci e importi del prezzario regionale	CME redatto utilizzando voci e importi del Prezzario Regionale presente nel Progetto esecutivo.
Stime per analogia con precedenti lavorazioni simili	
Preventivi di imprese fornitrici/esecutrici	
Stima parametrica di spesa per voci omogenee	
Allegare almeno un documento*	



PNRR – MISSIONE 6 SALUTE

M6.C1 – 1.1 Case della comunità e presa in carico della persona

<p>Si riportano di seguito, a titolo esemplificativo, i valori parametrici di costo medi per NUOVA COSTRUZIONE/AMPLIAMENTO – omnicomprensivi di spese tecniche, spese generali, IVA, ad esclusione di attrezzature ed arredi i cui costi sono stimati in un importo pari al 15% del costo parametrico. Tali valori sono stati impiegati per la prevalutazione economica dei diversi interventi in sede di stesura del Piano Nazionale di Ripresa e Resilienza. (Deliberazione 9 marzo 2018, n. 4/2018/G della Corte dei Conti – Sezione Centrale di Controllo sulla Gestione delle Amministrazioni dello Stato su “L’attuazione del Programma Straordinario per la ristrutturazione edilizia e l’ammodernamento tecnologico del patrimonio sanitario”; Intesa 23 marzo 2005 della Conferenza Permanente per i rapporti tra lo Stato le Regioni e le Province Autonome di Trento e Bolzano - Rep. Atti n. 2271). La stima comprende i costi per la realizzazione del fabbricato, ma non include i costi per l’ammodernamento tecnologico (arredi e tecnologie), che sono stati stimati in un importo pari al 15% del costo di realizzazione dell’intervento.</p>	<p>1600 €/m2</p>
<p>Si riporta di seguito, a titolo esemplificativo, il valore parametrico di costo medio per RICOSTRUZIONE – omnicomprensivi di spese tecniche, spese generali, IVA, ad esclusione di attrezzature ed arredi i cui costi sono stimati in un importo pari al 15% del costo parametrico. Tali valori sono stati impiegati per la prevalutazione economica dei diversi interventi in sede di stesura del Piano Nazionale di Ripresa e Resilienza. (Deliberazione 9 marzo 2018, n. 4/2018/G della Corte dei Conti – Sezione Centrale di Controllo sulla Gestione delle Amministrazioni dello Stato su “L’attuazione del Programma Straordinario per la ristrutturazione edilizia e l’ammodernamento tecnologico del patrimonio sanitario”; Intesa 23 marzo 2005 della Conferenza Permanente per i rapporti tra lo Stato le Regioni e le Province Autonome di Trento e Bolzano - Rep. Atti n. 2271). La stima comprende i costi per la realizzazione del fabbricato, ma non include i costi per l’ammodernamento tecnologico (arredi e tecnologie), che sono stati stimati in un importo pari al 15% del costo di realizzazione dell’intervento.</p>	<p>1700 €/m2</p>
<p>Si riporta di seguito, a titolo esemplificativo, il valore parametrico di costo medio per ABBATTIMENTO/DEMOLIZIONE omnicomprensivo impiegato per la prevalutazione economica dei diversi interventi in sede di stesura del Piano Nazionale di Ripresa e Resilienza</p>	<p>25 €/mc</p>
<p>Si riportano di seguito, a titolo esemplificativo, i valori parametrici di costo medi per RISTRUTTURAZIONE PESANTE – omnicomprensivi di spese tecniche, spese generali, IVA, ad esclusione di attrezzature ed arredi i cui costi sono stimati in un importo pari al 15% del costo parametrico. Tali valori sono stati impiegati per la prevalutazione economica dei diversi interventi in sede di stesura del Piano Nazionale di Ripresa e Resilienza. (Deliberazione 9 marzo 2018, n. 4/2018/G della Corte dei Conti – Sezione Centrale di Controllo sulla Gestione delle Amministrazioni dello Stato su “L’attuazione del Programma Straordinario per la ristrutturazione edilizia e l’ammodernamento tecnologico del patrimonio sanitario”; Intesa 23 marzo 2005 della Conferenza Permanente per i rapporti tra lo Stato le Regioni e le Province Autonome di Trento e Bolzano - Rep. Atti n. 2271). La stima comprende i costi per la realizzazione del fabbricato, ma non include i costi per l’ammodernamento tecnologico (arredi e tecnologie), che sono stati stimati in un importo pari al 15% del costo di realizzazione dell’intervento.</p>	<p>1300 €/m2</p>
<p>Si riportano di seguito, a titolo esemplificativo, i valori parametrici di costo medi per RISTRUTTURAZIONE MEDIA – omnicomprensivi di spese tecniche, spese generali, IVA, ad esclusione di attrezzature ed arredi i cui costi sono stimati in un importo pari al 15% del costo parametrico. Tali valori sono stati impiegati per la prevalutazione economica dei diversi interventi in sede di stesura del Piano Nazionale di Ripresa e Resilienza. (Deliberazione 9 marzo 2018, n. 4/2018/G della Corte dei Conti – Sezione Centrale di Controllo sulla Gestione delle Amministrazioni dello Stato su “L’attuazione del Programma Straordinario per la ristrutturazione edilizia e l’ammodernamento tecnologico del patrimonio sanitario”; Intesa 23 marzo 2005 della Conferenza Permanente per i rapporti tra lo Stato le Regioni e le Province Autonome di Trento e Bolzano - Rep. Atti n. 2271). La stima comprende i costi per la realizzazione del fabbricato, ma non include i costi per l’ammodernamento tecnologico (arredi e tecnologie), che sono stati stimati in un importo pari al 15% del costo di realizzazione dell’intervento.</p>	<p>1000 €/m2</p>



PNRR – MISSIONE 6 SALUTE

M6.C1 – 1.1 Case della comunità e presa in carico della persona

Si riportano di seguito, a titolo esemplificativo, i valori parametrici di costo medi per RISTRUTTURAZIONE LEGGERA – omnicomprendivi di spese tecniche, spese generali, IVA, ad esclusione di attrezzature ed arredi i cui costi sono stimati in un importo pari al 15% del costo parametrico. Tali valori sono stati impiegati per la prevallutazione economica dei diversi interventi in sede di stesura del Piano Nazionale di Ripresa e Resilienza. (Deliberazione 9 marzo 2018, n. 4/2018/G della Corte dei Conti – Sezione Centrale di Controllo sulla Gestione delle Amministrazioni dello Stato su “L’attuazione del Programma Straordinario per la ristrutturazione edilizia e l’ammodernamento tecnologico del patrimonio sanitario”; Intesa 23 marzo 2005 della Conferenza Permanente per i rapporti tra lo Stato le Regioni e le Province Autonome di Trento e Bolzano - Rep. Atti n. 2271). La stima comprende i costi per la realizzazione del fabbricato, ma non include i costi per l’ammodernamento tecnologico (arredi e tecnologie), che sono stati stimati in un importo pari al 15% del costo di realizzazione dell’intervento.	600 €/m2
IMPORTO COMPLESSIVO INVESTIMENTO - (Nota: l'importo sarà automaticamente visualizzato in base a quanto imputato nel QUADRO ECONOMICO DEI LAVORI)	€ 2.194.384,29
FINANZIAMENTO PNRR	€ 1.977.713,00
Ulteriori fonti di finanziamento?	Si
Il Soggetto richiedente dichiara sotto la propria responsabilità che, ai sensi dell'art. 9 del Regolamento (EU) 241/2021, in conformità con quanto indicato dalla circolare del MEF n.33 del 31.12.2021, recante chiarimenti in merito a “Addizionalità, finanziamento complementare e obbligo di assenza del c.d. doppio finanziamento”, il sostegno fornito nell'ambito del dispositivo per la ripresa e la resilienza (RRF) in aggiunta al sostegno fornito nell'ambito di altri programmi e strumenti dell'Unione non copre lo stesso costo.	Accetto
Indicare le fonti e i rispettivi importi delle eventuali fonti di finanziamento ulteriori rispetto al budget assegnato a valere sul PNRR/FC (indicare la fonte e l'importo in euro separati da #):	€ 216.671,29 fondi da Bilancio Aziendale

Sez. III - DATI ECONOMICI, FINANZIARI - CRONOPROGRAMMA FINANZIARIO

L'intervento è in corso?	Sono stati affidati i servizi di ingegneria di DLL e CSE ; è stata effettuata la consegna dei lavori
Spesa prevista nell'anno 2020	
Spesa prevista nell'anno 2021	
Spesa prevista nell'anno 2022	
Spesa prevista nell'anno 2023	€ 75.839,37
Spesa prevista nell'anno 2024	
Spesa prevista nell'anno 2025	€ 1.588.908,69
Spesa prevista nell'anno 2026	€ 529.636,23

Sez. IV - DATI E CARATTERISTICHE DELL'IMMOBILE - DATI DIMENSIONALI E PATRIMONIALI

Superficie lorda a disposizione (mq) (riferita all'area di intervento e comprensiva di opere edili interne: tramezzi, scale, ascensori, cavedi, pareti perimetrali esterne, locali ad uso tecnico e centrali impiantistiche)	5000
Anno ultima ristrutturazione leggera	
Anno ultima ristrutturazione pesante	
Numero di piani a disposizione	2
Accesso all'area di intervento	Autonomo
Note	
Utilizzo Immobile	Parziale
Indicazione dei piani a disposizione (riferiti all'area d'intervento, specificare fuori terra ed entro terra, compresi di eventuali piani tecnici)	3
Valore patrimoniale (in €)	



PNRR – MISSIONE 6 SALUTE

M6.C1 – 1.1 Case della comunità e presa in carico della persona

INFORMAZIONI GENERALI

M6.C1 - 1.1 Case della comunità e presa in carico della persona

La presente scheda è predisposta su indicazioni della Direzione Generale Unità di missione per l'attuazione degli interventi del PNRR del Ministero della Salute

NUMERO IMMOBILI

Quanti immobili si desidera proporre? *	8
Quanti di nuova costruzione SOTTO IL PROFILO ENERGETICO	0

Sez. I - IDENTIFICAZIONE DELLA REGIONE E DELL'ENTE

Regione	SICILIA
Soggetto richiedente (l'Ente del sistema sanitario regionale)	ASP PALERMO - RUP: GIUSEPPA BARRECA
Indirizzo (Civico, CAP, Località) *	via Giacomo Cusmano, 24 - 90141 Palermo (PA)
Telefono*	0917032544
Fax*	09170332336
e-mail*	giuseppa.barreca@asppalermo.org
Responsabile dell'intervento (il Responsabile Unico del Procedimento) *	Giuseppa Barreca
Luogo*	Palermo
data di compilazione*	14.03.2025



PNRR – MISSIONE 6 SALUTE

M6.C1 – 1.1 Case della comunità e presa in carico della persona

SCHEDA IMMOBILE 29

M6.C1 - 1.1 Case della comunità e presa in carico della persona

Sez. I - IDENTIFICAZIONE DELL'INTERVENTO

Titolo intervento*	Lavori di rifunzionalizzazione del " Poliambulatorio di Ustica" in Casa della Comunità
CUP / codice progetto*	F27H21010140006
Data apertura CUP*	21/02/2022
Importo complessivo intervento - (Nota: l'importo sarà automaticamente visualizzato in base a quanto imputato nel QUADRO ECONOMICO DEI LAVORI)	€ 1.343.150,61
Immobile oggetto di intervento (indicare ASL e indirizzo del presidio)	ASP Palermo - Ustica Largo Gran Guardia 2
Descrizione sintetica del Progetto*	Lavori di ristrutturazione e rifunzionalizzazione del " Poliambulatorio di Ustica" in Casa della Comunità
Modalità attuative*	Affidamento per i servizi di Progettazione PFTE, D.L., C.S.E.. AA.QQ. Invitalia per i servizi di Verifica, Appalto integrato, Collaudo.
Dichiaro che l'immobile oggetto dell'intervento è di proprietà dell'amministrazione o di altro ente pubblico	Accetto
Altro/Eventuali note	Con Decreto del Presidente della Regione Siciliana n 371 Serv. 4-S.G. veniva disposto ai sensi dell'art.8 comm.3 della L.R. 14 aprile 2009 n. 5, il trasferimento all'azienda Sanitaria Provinciale di Palermo tutti i beni immobili elencati nelle schede allegate A e A1 tra cui quello in oggetto.

Sez. IV - DATI E CARATTERISTICHE DELL'IMMOBILE - DATI GENERALI

Proprietà dell'edificio*	Proprietà dell'ente sanitario
Denominazione	POLIAMBULATORIO ISOLA DI USTICA
Via	Largo Gran Guardia
Civico	2
Cap	90010
Provincia	PALERMO
Comune	USTICA
Destinazione urbanistica	Zona urbana consolidata
Nota destinazione urbanistica	
Titolo di disponibilità giuridica immobile: (qualora non disponibile, indicare il timing necessario a perfezionarlo)	Proprietà ASP Palermo
Zona Climatica	Zona climatica - B
Zona sismica	Zona sismica - 2
Edificio a disposizione	Edificio intero autonomo
Nota edificio a disposizione	
Anno di costruzione	1980
Superficie lorda totale dell'intero immobile: (comprensiva di opere edili interne: tramezzi, scale, ascensori, cavedi, pareti perimetrali esterne, locali ad uso tecnico e centrali impiantistiche)	651
N° di piani totali dell'immobile: (numero di piani fuori terra, compresi eventuali piani tecnici)	3
Accessibilità alla rete del trasporto pubblico	Si
Disponibilità di parcheggi	Esterni
Tipologia prevalente dell'immobile (indicare la tipologia che maggiormente caratterizza l'immobile nel suo complesso. È possibile selezionare più opzioni)	Mono/Polì blocco
Nota proprietà dell'edificio	
Attuale stato dell'edificio	Edificio in uso
Presenza di Vincoli Beni Culturali	No
Indicare se esiste una dichiarazione di interesse culturale da parte della competente Soprintendenza	



PNRR – MISSIONE 6 SALUTE

M6.C1 – 1.1 Case della comunità e presa in carico della persona

Sez. II - DESCRIZIONE E CARATTERISTICHE DELL'INTERVENTO - TIPOLOGIA DI INTERVENTO

Nuova costruzione/ampliamento*	No
Sup. int. (mq)	
Abbattimento e ricostruzione*	No
Sup. int. (mq)	
Ristrutturazione*	Si
Ristrutturazione pesante*	Si
Ristrutturazione media*	
Ristrutturazione leggera*	
Sup. int. (mq)	585

Sez. II - DESCRIZIONE E CARATTERISTICHE DELL'INTERVENTO - DICHIARAZIONE DI COERENZA DELL'INTERVENTO CON GLI OBIETTIVI GENERALI DEL PNRR

<p>Il Soggetto richiedente dichiara sotto la propria responsabilità: di garantire che, ai sensi dell'art. 9 del Regolamento (UE) 241/2021, in conformità con quanto indicato dalla circolare del MEF n.33 del 31.12.2021, recante chiarimenti in merito a "Addizionalità, finanziamento complementare e obbligo di assenza del c.d. doppio finanziamento", in caso di progetti di investimento sostenuti da altri programmi e strumenti dell'Unione, il sostegno fornito nell'ambito del dispositivo per la ripresa e la resilienza (RRF) non copre lo stesso costo; che la realizzazione delle attività progettuali prevede di non arrecare un danno significativo agli obiettivi ambientali, ai sensi dell'articolo 17 del Regolamento (UE) 2020/852; che la realizzazione delle attività progettuali è coerente con i principi e gli obblighi specifici del PNRR relativamente al principio del "Do No Significant Harm" (DNSH) e, ove applicabili, ai principi del Tagging clima e digitale, della parità di genere (Gender Equality), della protezione e valorizzazione dei giovani e del superamento dei divari territoriali; che l'attuazione del progetto prevede il rispetto delle norme comunitarie e nazionali applicabili, ivi incluse quelle in materia di trasparenza, uguaglianza di genere e pari opportunità e tutela dei diversamente abili; che l'attuazione del progetto prevede il rispetto della normativa europea e nazionale applicabile, con particolare riferimento ai principi di parità di trattamento, non discriminazione, trasparenza, proporzionalità e pubblicità; che adotterà misure adeguate volte a rispettare il principio di sana gestione finanziaria secondo quanto disciplinato nel Regolamento finanziario (UE, Euratom) 2018/1046 e nell'art. 22 del Regolamento (UE) 2021/241, in particolare in materia di prevenzione dei conflitti di interessi, delle frodi, della corruzione e di recupero e restituzione dei fondi che sono stati indebitamente assegnati; di disporre delle competenze, risorse e qualifiche professionali, sia tecniche che amministrative, necessarie per portare a termine il progetto e assicurare il raggiungimento di eventuali milestone e target associati; di aver considerato e valutato tutte le condizioni che possono incidere sull'ottenimento e utilizzo del finanziamento a valere sulle risorse dell'Investimento M6.C1 – 1.1 CASE DELLA COMUNITÀ E PRESA IN CARICO DELLA PERSONA e di averne tenuto conto ai fini dell'elaborazione della proposta progettuale; di essere a conoscenza che l'Amministrazione centrale responsabile di intervento si riserva il diritto di procedere d'ufficio a verifiche, anche a campione, in ordine alla veridicità delle dichiarazioni rilasciate in sede di domanda di finanziamento e/o, comunque, nel corso della procedura, ai sensi e per gli effetti della normativa vigente.</p>	Accetto
-------------------------------------------------------------------------------------------------------------------------------------------------------------------------------------------------------------------------------------------------------------------------------------------------------------------------------------------------------------------------------------------------------------------------------------------------------------------------------------------------------------------------------------------------------------------------------------------------------------------------------------------------------------------------------------------------------------------------------------------------------------------------------------------------------------------------------------------------------------------------------------------------------------------------------------------------------------------------------------------------------------------------------------------------------------------------------------------------------------------------------------------------------------------------------------------------------------------------------------------------------------------------------------------------------------------------------------------------------------------------------------------------------------------------------------------------------------------------------------------------------------------------------------------------------------------------------------------------------------------------------------------------------------------------------------------------------------------------------------------------------------------------------------------------------------------------------------------------------------------------------------------------------------------------------------------------------------------------------------------------------------------------------------------------------------------------------------------------------------------------------------------------------------------------------------------------------------------------------------------------------------------------------------------------------------------------------------------------------------------------------------------------------------------------------------------------------------------------------------------------------------------------------------------------------------------------------------------------------------------------------------------------------------------------------------------------------------------------------------------------------------------------------------------------------------------------------------------------------------------------------------------------------------------	---------

Sez. II - DESCRIZIONE E CARATTERISTICHE DELL'INTERVENTO - DICHIARAZIONE DI COERENZA DELL'INTERVENTO CON GLI OBIETTIVI SPECIFICI DELLA MISSIONE DELL'INTERVENTO

<p>Il Soggetto richiedente dichiara sotto la propria responsabilità:</p> <p>Che l'intervento prevede la realizzazione di una Casa della Comunità, luogo che consente di potenziare e riorganizzare i servizi offerti sul territorio migliorandone la qualità, diventando lo strumento attraverso cui coordinare tutti i servizi offerti, in particolare ai malati cronici, in coerenza con quanto definito dal Piano Nazionale di Ripresa e Resilienza per la componente M6.C1 – 1.1 Case della comunità e presa in carico della persona.</p>	Accetto
<p>Che l'intervento rientra nell'intervention field 025ter "Costruzione di nuovi edifici efficienti sotto il profilo energetico" (Allegato VI del Regolamento (Ue) 2021/241 del Parlamento Europeo e del Consiglio del 12.02.2021)</p>	



PNRR – MISSIONE 6 SALUTE

M6.C1 – 1.1 Case della comunità e presa in carico della persona

Che l'intervento rientra nell'intervention field 025ter "Costruzione di nuovi edifici efficienti sotto il profilo energetico" (Allegato VI del Regolamento (Ue) 2021/241 del Parlamento Europeo e del Consiglio del 12.02.2021)	
Che l'intervento rientra nell'intervention field 026 "Rinnovo di infrastrutture pubbliche sul piano dell'efficienza energetica e misure relative all'efficienza energetica per tali infrastrutture, progetti dimostrativi e misure di sostegno" (Allegato VI del Regolamento (Ue) 2021/241 del Parlamento Europeo e del Consiglio del 12.02.2021).	Accetto

Sez. II - DESCRIZIONE E CARATTERISTICHE DELL'INTERVENTO - INQUADRAMENTO PROGRAMMATICO

L'Intervento è coerente con i Documenti di Programmazione e/o gli strumenti di pianificazione territoriale e settoriale (ad es. urbanistica, paesaggistica, infrastrutture)?	Si
Specificare in quali documenti è stato inserito	L'intervento è coerente con gli strumenti di pianificazione territoriale ed urbanistica.
Chiarire come e in quali tempi si intenda implementare l'inserimento nei documenti di programmazione [Riportare nel cronoprogramma l'attività relativa e indicare la data limite entro la quale deve essere completata]	
È necessario modificare e/o integrare i Documenti di Programmazione e/o strumenti di pianificazione territoriale?	No
Indicare quali ed in quali tempi si intenda eseguire l'integrazione [Riportare nel cronoprogramma l'attività relativa e indicare la data limite entro la quale deve essere completata]	

Sez. II - DESCRIZIONE E CARATTERISTICHE DELL'INTERVENTO - ASPETTI GIURIDICO/AMMINISTRATIVI RELATIVI ALLA APPALTABILITÀ DELL'INTERVENTO

L'Intervento ha ad oggetto beni già nella disponibilità del Soggetto Richiedente?	Si
Indicare come si intenda acquisire la disponibilità del bene [contestualmente indicare la data limite per l'acquisizione del bene nel cronoprogramma]	
L'Intervento ha ad oggetto beni nella proprietà del Soggetto Richiedente?	Si
Indicare la destinazione d'uso dell'edificio/fabbricato/impianto/... è coerente con l'Intervento che si intende realizzare?	Si
Specificare come si intenda rendere coerente la destinazione d'uso ed in quali tempi [indicare nel cronoprogramma]	
È necessario avvalersi dello strumento dell'esproprio sul sito oggetto dell'Intervento?	No
Descrivere nel dettaglio la sussistenza di un nesso diretto tra l'acquisto del terreno e gli obiettivi dell'operazione e le procedure amministrative e la tempistica di esproprio prevista [Riportare nel cronoprogramma l'attività relativa e indicare la data limite entro la quale deve essere completata]	
Esistono ricorsi giudiziari o pendenze sul sito / immobile oggetto dell'Intervento?	No
Indicare quali e motivare con quali strumenti si intenda superare tale aspetto critico	
Il sito / immobile sono integralmente accessibili per i sopralluoghi in fase di gara e/o per le fasi di esecuzione?	Si
Descrivere le motivazioni e la tempistica previste per la risoluzione della problematica: (es. sequestro autorità giudiziaria, curatori fallimentari, occupazione abusiva, ordinanze di sgombero pericolo di crollo, ecc...)	
Si rilevano potenziali/attuali interferenze con altri interventi e/o soggetti istituzionali per la successiva fase di cantiere?	No
Descrivere se e quali interferenze si rilevano e in che modo tale aspetto non incida sull'attuazione dell'intervento	
L'intervento prevede di eseguire i lavori in fabbricati che durante gli stessi rimangono anche parzialmente in funzione?	No
Descrivere le eventuali misure adottate per la gestione delle interferenze (sedi provvisorie, trasferimenti, ecc.) in che modo tale aspetto non incida sull'attuazione dell'intervento	Per quanto riguarda gli interventi all'interno dell'edificio che prevedono le interferenze con le attività in essere, si rimanda al piano di sicurezza e di coordinamento in fase di progettazione ed esecuzione dei lavori che gestirà le interferenze di tutte le lavorazioni e le attività svolte nel sito. Le interferenze potranno essere gestite mediante la dislocazione dei servizi attivi d'intesa con la Direzione Sanitaria Aziendale presso altri presidi dislocati nel territorio e gestiti dall'ASP di Palermo.
Si dispone di una perizia giurata di parte redatta da un valutatore qualificato secondo le disposizioni europee e nazionali vigenti che attesti il valore di mercato?	No

Sez. II - DESCRIZIONE E CARATTERISTICHE DELL'INTERVENTO - PROCEDURE IN MATERIA AMBIENTALE, ARCHEOLOGICA, ETC

L'Intervento richiede l'attivazione della procedura di VIA (Valutazione di Impatto Ambientale) o di PUA (Provvedimento Unico Ambientale)	No
------------------------------------------------------------------------------------------------------------------------------------------	----



PNRR – MISSIONE 6 SALUTE

M6.C1 – 1.1 Case della comunità e presa in carico della persona

Fornire maggiori informazioni sullo stato della procedura [riportare nel cronoprogramma le tempistiche]	
L'intervento richiede l'attivazione della procedura di VINCA (Valutazione di Incidenza Ecologica) in relazione ai Siti Natura 2000?	No
Fornire maggiori informazioni sullo stato della procedura [riportare nel cronoprogramma le relative tempistiche]	
L'intervento richiede la verifica preventiva dell'interesse archeologico ai sensi dell'art.25 del D.Lgs. 50/2016?	No
Fornire maggiori informazioni sullo stato della procedura [riportare nel cronoprogramma le relative tempistiche]*	

Sez. II - DESCRIZIONE E CARATTERISTICHE DELL'INTERVENTO - ELEMENTI PROGETTUALI E STATO DI ATTUAZIONE ATTUALE/PREVISTO	
Nessun livello di progettazione	
Documento di indirizzo alla progettazione (In caso di disponibilità, allegare alla presente scheda il documento relativo)	
Approvato / validato	
Estremi atto di approvazione	
Documento di Fattibilità Alternative Progettuali (In caso di disponibilità, allegare alla presente scheda il documento relativo)	
Approvato/ validato	
Estremi atto di approvazione	
Progetto di fattibilità tecnico economica (o P. Preliminare) inclusa esecuzione prime indagini, rilievi, caratterizzazioni (In caso di disponibilità, allegare alla presente scheda il documento relativo)	
Approvato/ validato	
Estremi atto di approvazione	
Progetto definitivo (In caso di disponibilità, allegare alla presente scheda il documento relativo)	
Approvato/ validato	
Estremi atto di approvazione	
Progetto esecutivo (In caso di disponibilità, allegare alla presente scheda il documento relativo)	Si
Approvato/ validato	No
Estremi atto di approvazione*	
Documento allegato	
Si rende necessario eseguire o aggiornare le indagini?	No
Indicare quali indagini (a titolo non esaustivo: rilievo topografico, rilievo sottoservizi e/o recupero elaborati forniti da enti gestori, indagini geologiche, indagini per la caratterizzazione strutturale dei materiali, indagini per il rilievo della presenza di amianto, indagini ambientali terre e rocce da scavo, indagini archeologiche, indagini valutazione rischio bellico) e stima dell'importo [riportare nel cronoprogramma le relative tempistiche]	
L'esito delle indagini da eseguire può compromettere il cronoprogramma di progetto?	
Riportare quali azioni si metteranno in atto per rispettare i Target di progetto [riportare nel cronoprogramma le relative tempistiche]	
Sono stati acquisiti eventuali e ulteriori pareri e le autorizzazioni necessari?	Si
Indicare quali pareri*	
Specificare quali autorizzazioni l'intervento richieda [riportare nel cronoprogramma le relative tempistiche]	Parere SIAV e parere della Soprintendenza dei beni culturali su progetto esecutivo. Autorizzazioni relativi agli interventi edilizi in oggetto ai sensi del TU dell'edilizia DPR 380/2001 e ss.mm.ii. e Genio Civile di Palermo
Si richiederà la Conferenza dei Servizi decisoria? (in caso affermativo riportare nel cronoprogramma le relative tempistiche)	Si
L'area interessata dall'intervento è sottoposta a vincoli? (es. paesaggistici, urbanistici, ambientali)?	Si
Indicare il tipo di vincolo	(Paesaggistico)
In caso di presenza di vincoli, qualificare quali siano ostativi per la realizzazione delle opere e come si preveda di superarli	



PNRR – MISSIONE 6 SALUTE

M6.C1 – 1.1 Case della comunità e presa in carico della persona

Gantt interattivo

Cronoprogramma





PNRR – MISSIONE 6 SALUTE

M6.C1 – 1.1 Case della comunità e presa in carico della persona

Sez. II - DESCRIZIONE E CARATTERISTICHE DELL'INTERVENTO - QUADRO ECONOMICO DEI LAVORI

A) LAVORI	€ 712.945,81
A.1) Importo dei lavori	€ 680.766,05
A.2) Oneri sicurezza non soggetti a ribasso	€ 32.179,76
B) SOMME a DISPOSIZIONE	€ 529.239,26
B.1) Imprevisti	€ 89.939,77
B.2) Acquisto terreni - importo rendicontabile laddove necessario per l'attuazione	
B.3) Attrezzature, arredi, forniture	€ 107.927,72
B.4) Indagini	€ 23.998,51
B.5) Progettazione, D.L., collaudo, verifiche	€ 211.522,67
B.5.a) Progettazione	€ 102.085,40
B.5.b) Supporto al Rup	
B.5.c) Verifica del progetto (art. 26, d.lgs. 50/2016)	€ 0,00
B.5.d) Collaudo (tecnico-amministrativo, statico, tecnico funzionale degli impianti)	€ 18.374,94
B.5.e) Coordinatore della sicurezza in fase di esecuzione e Direzione Lavori	€ 82.926,84
B.5.f) Contributo previdenziale (4%) su spese tecniche	€ 8.135,49
B.6) Accantonamenti	€ 35.669,15
B.6.a) Art.113, d.lgs. 50/2016 (incentivo funzioni tecniche interne esclusa la quota del 20% per	€ 17.987,95
B.6.b) Polizze rischi professionali personale interno per progettazione (art. 24, c. 4, d.lgs.	
B.6.c) Spese per commissioni giudicatrici (IVA inclusa)	
B.6.d) Spese per pubblicità e notifiche (ANAC)	€ 410,00
B.6.e) Spese per oneri di accesso a discarica	€ 15.271,20
B.6.f) Spese per accertamenti di collaudo	€ 2.000,00
B.7) Allacci	€ 1.000,00
B.8) IVA	€ 159.646,98
B.8.a) IVA su lavori e imprevisti	€ 80.288,56
B.8.b) IVA su attrezzature, arredi, forniture	€ 23.744,10
B.8.c) IVA su indagini	€ 5.279,67
B.8.d) IVA su spese tecniche	€ 46.974,99
B.8.e) IVA su oneri di accesso a discarica	€ 3.359,66
TOTALE GENERALE PROGETTO A+B (Inclusa IVA)	€ 1.343.150,61

Sez. III - DATI ECONOMICI, FINANZIARI - FONTI DI FINANZIAMENTO DEL PROGETTO

Il Soggetto richiedente con la presentazione della presente Scheda attesta la congruità degli importi allegando, almeno uno dei seguenti documenti:	Accetto
Un computo metrico estimativo, utilizzando voci e importi del prezzario regionale	CME redatto utilizzando voci e importi del Prezzario Regionale presente nel Progetto esecutivo.
Stime per analogia con precedenti lavorazioni simili	
Preventivi di imprese fornitrici/esecutrici	
Stima parametrica di spesa per voci omogenee	
Allegare almeno un documento*	
Si riportano di seguito, a titolo esemplificativo, i valori parametrici di costo medi per NUOVA COSTRUZIONE/AMPLIAMENTO – omnicomprensivi di spese tecniche, spese generali, IVA, ad esclusione di attrezzature ed arredi i cui costi sono stimati in un importo pari al 15% del costo parametrico. Tali valori sono stati impiegati per la prevallutazione economica dei diversi interventi in sede di stesura del Piano Nazionale di Ripresa e Resilienza. (Deliberazione 9 marzo 2018, n. 4/2018/G della Corte dei Conti – Sezione Centrale di Controllo sulla Gestione delle Amministrazioni dello Stato su “L’attuazione del Programma Straordinario per la ristrutturazione edilizia e l’ammodernamento tecnologico del patrimonio sanitario”; Intesa 23 marzo 2005 della Conferenza Permanente per i rapporti tra lo Stato le Regioni e le Province Autonome di Trento e Bolzano - Rep. Atti n. 2271). La stima	1600 €/m2



PNRR – MISSIONE 6 SALUTE

M6.C1 – 1.1 Case della comunità e presa in carico della persona

comprende i costi per la realizzazione del fabbricato, ma non include i costi per l'ammodernamento tecnologico (arredi e tecnologie), che sono stati stimati in un importo pari al 15% del costo di realizzazione dell'intervento.

Si riporta di seguito, a titolo esemplificativo, il valore parametrico di costo medio per RICOSTRUZIONE – omnicomprensivi di spese tecniche, spese generali, IVA, ad esclusione di attrezzature ed arredi i cui costi sono stimati in un importo pari al 15% del costo parametrico. Tali valori sono stati impiegati per la prevalutazione economica dei diversi interventi in sede di stesura del Piano Nazionale di Ripresa e Resilienza. (Deliberazione 9 marzo 2018, n. 4/2018/G della Corte dei Conti – Sezione Centrale di Controllo sulla Gestione delle Amministrazioni dello Stato su "L'attuazione del Programma Straordinario per la ristrutturazione edilizia e l'ammodernamento tecnologico del patrimonio sanitario"; Intesa 23 marzo 2005 della Conferenza Permanente per i rapporti tra lo Stato le Regioni e le Province Autonome di Trento e Bolzano - Rep. Atti n. 2271). La stima comprende i costi per la realizzazione del fabbricato, ma non include i costi per l'ammodernamento tecnologico (arredi e tecnologie), che sono stati stimati in un importo pari al 15% del costo di realizzazione dell'intervento.

1700 €/m2

Si riporta di seguito, a titolo esemplificativo, il valore parametrico di costo medio per ABBATTIMENTO/DEMOLIZIONE omnicomprensivo impiegato per la prevalutazione economica dei diversi interventi in sede di stesura del Piano Nazionale di Ripresa e Resilienza

25 €/mc

Si riportano di seguito, a titolo esemplificativo, i valori parametrici di costo medi per RISTRUTTURAZIONE PESANTE – omnicomprensivi di spese tecniche, spese generali, IVA, ad esclusione di attrezzature ed arredi i cui costi sono stimati in un importo pari al 15% del costo parametrico. Tali valori sono stati impiegati per la prevalutazione economica dei diversi interventi in sede di stesura del Piano Nazionale di Ripresa e Resilienza. (Deliberazione 9 marzo 2018, n. 4/2018/G della Corte dei Conti – Sezione Centrale di Controllo sulla Gestione delle Amministrazioni dello Stato su "L'attuazione del Programma Straordinario per la ristrutturazione edilizia e l'ammodernamento tecnologico del patrimonio sanitario"; Intesa 23 marzo 2005 della Conferenza Permanente per i rapporti tra lo Stato le Regioni e le Province Autonome di Trento e Bolzano - Rep. Atti n. 2271). La stima comprende i costi per la realizzazione del fabbricato, ma non include i costi per l'ammodernamento tecnologico (arredi e tecnologie), che sono stati stimati in un importo pari al 15% del costo di realizzazione dell'intervento.

1300 €/m2

Si riportano di seguito, a titolo esemplificativo, i valori parametrici di costo medi per RISTRUTTURAZIONE MEDIA – omnicomprensivi di spese tecniche, spese generali, IVA, ad esclusione di attrezzature ed arredi i cui costi sono stimati in un importo pari al 15% del costo parametrico. Tali valori sono stati impiegati per la prevalutazione economica dei diversi interventi in sede di stesura del Piano Nazionale di Ripresa e Resilienza. (Deliberazione 9 marzo 2018, n. 4/2018/G della Corte dei Conti – Sezione Centrale di Controllo sulla Gestione delle Amministrazioni dello Stato su "L'attuazione del Programma Straordinario per la ristrutturazione edilizia e l'ammodernamento tecnologico del patrimonio sanitario"; Intesa 23 marzo 2005 della Conferenza Permanente per i rapporti tra lo Stato le Regioni e le Province Autonome di Trento e Bolzano - Rep. Atti n. 2271). La stima comprende i costi per la realizzazione del fabbricato, ma non include i costi per l'ammodernamento tecnologico (arredi e tecnologie), che sono stati stimati in un importo pari al 15% del costo di realizzazione dell'intervento.

1000 €/m2

Si riportano di seguito, a titolo esemplificativo, i valori parametrici di costo medi per RISTRUTTURAZIONE LEGGERA – omnicomprensivi di spese tecniche, spese generali, IVA, ad esclusione di attrezzature ed arredi i cui costi sono stimati in un importo pari al 15% del costo parametrico. Tali valori sono stati impiegati per la prevalutazione economica dei diversi interventi in sede di stesura del Piano Nazionale di Ripresa e Resilienza. (Deliberazione 9 marzo 2018, n. 4/2018/G della Corte dei Conti – Sezione Centrale di Controllo sulla Gestione delle Amministrazioni dello Stato su "L'attuazione del Programma Straordinario per la ristrutturazione edilizia e l'ammodernamento tecnologico del patrimonio sanitario"; Intesa 23 marzo 2005 della Conferenza Permanente per i rapporti tra lo Stato le Regioni e le Province Autonome di Trento e Bolzano - Rep. Atti n. 2271). La stima

600 €/m2



PNRR – MISSIONE 6 SALUTE

M6.C1 – 1.1 Case della comunità e presa in carico della persona

comprende i costi per la realizzazione del fabbricato, ma non include i costi per l'ammodernamento tecnologico (arredi e tecnologie), che sono stati stimati in un importo pari al 15% del costo di realizzazione dell'intervento.

IMPORTO COMPLESSIVO INVESTIMENTO - (Nota: l'importo sarà automaticamente visualizzato in base a quanto imputato nel QUADRO ECONOMICO DEI LAVORI)

€ 1.342.650,61

FINANZIAMENTO PNRR

€ 1.021.639,00

Ulteriori fonti di finanziamento?

Si

Il Soggetto richiedente dichiara sotto la propria responsabilità che, ai sensi dell'art. 9 del Regolamento (EU) 241/2021, in conformità con quanto indicato dalla circolare del MEF n.33 del 31.12.2021, recante chiarimenti in merito a "Addizionalità, finanziamento complementare e obbligo di assenza del c.d. doppio finanziamento", il sostegno fornito nell'ambito del dispositivo per la ripresa e la resilienza (RRF) in aggiunta al sostegno fornito nell'ambito di altri programmi e strumenti dell'Unione non copre lo stesso costo.

Accetto

Indicare le fonti e i rispettivi importi delle eventuali fonti di finanziamento ulteriori rispetto al budget assegnato a valere sul PNRR/FC (indicare la fonte e l'importo in euro separati da #):

€ 321.511,61 da fondi del Bilancio Aziendale

Sez. III - DATI ECONOMICI, FINANZIARI - CRONOPROGRAMMA FINANZIARIO

L'intervento è in corso?	Si
Spesa prevista nell'anno 2020	
Spesa prevista nell'anno 2021	
Spesa prevista nell'anno 2022	
Spesa prevista nell'anno 2023	€ 31.870,21
Spesa prevista nell'anno 2024	
Spesa prevista nell'anno 2025	€ 1.311.280,40
Spesa prevista nell'anno 2026	

Sez. IV - DATI E CARATTERISTICHE DELL'IMMOBILE - DATI DIMENSIONALI E PATRIMONIALI

Superficie lorda a disposizione (mq) (riferita all'area di intervento e comprensiva di opere edili interne: tramezzi, scale, ascensori, cavedi, pareti perimetrali esterne, locali ad uso tecnico e centrali impiantistiche)	651
Anno ultima ristrutturazione leggera	
Anno ultima ristrutturazione pesante	
Numero di piani a disposizione	3
Accesso all'area di intervento	Autonomo
Note	
Utilizzo Immobile	Totale
Indicazione dei piani a disposizione (riferiti all'area d'intervento, specificare fuori terra ed entro terra, compresi di eventuali piani tecnici)	3
Valore patrimoniale (in €)	



PNRR – MISSIONE 6 SALUTE

M6.C1 – 1.3. Rafforzamento dell'assistenza sanitaria intermedia e delle sue strutture (Ospedali di Comunità)

INFORMAZIONI GENERALI

M6.C1 - 1.3. Rafforzamento dell'assistenza sanitaria intermedia e delle sue strutture (Ospedali di Comunità)

La presente scheda è predisposta su indicazioni della Direzione Generale Unità di missione per l'attuazione degli interventi del PNRR del Ministero della Salute

NUMERO IMMOBILI

Quanti immobili si desidera proporre? *	1
Quanti di nuova costruzione SOTTO IL PROFILO ENERGETICO	0

Sez. I - IDENTIFICAZIONE DELLA REGIONE E DELL'ENTE

Regione	SICILIA
Soggetto richiedente (l'Ente del sistema sanitario regionale)	ASP PALERMO - RUP: GIUSEPPA BARRECA
Indirizzo (Civico, CAP, Località) *	via Giacomo Cusmano, 24 - 90141 Palermo (PA)
Telefono*	0917032544
Fax*	09170332336
e-mail*	giuseppa.barreca@asppalermo.org
Responsabile dell'intervento (il Responsabile Unico del Procedimento) *	Giuseppa Barreca
Luogo*	Palermo
data di compilazione*	14.03.2025



PNRR – MISSIONE 6 SALUTE

M6.C1 – 1.3. Rafforzamento dell'assistenza sanitaria intermedia e delle sue strutture (Ospedali di Comunità)

SCHEDA IMMOBILE 1

M6.C1 – 1.3. Rafforzamento dell'assistenza sanitaria intermedia e delle sue strutture (Ospedali di Comunità)

Sez. I - IDENTIFICAZIONE DELL'INTERVENTO

Titolo intervento*	Lavori di ristrutturazione ed adeguamento impianti tecnologici dei locali del Pad 18 presso il PTA Casa del Sole di Palermo da adibire ad N.1 Ospedale di Comunità (OdC)
CUP / codice progetto*	F77H22001200001
Data apertura CUP*	24/02/2022
Importo complessivo intervento - (Nota: l'importo sarà automaticamente visualizzato in base a quanto imputato nel QUADRO ECONOMICO DEI LAVORI)	€ 4.538.417,99
Immobile oggetto di intervento (indicare ASL e indirizzo del presidio)	ASP DI PALERMO- VIA LUIGI SARULLO N 19 - 90136 PALERMO
Descrizione sintetica del Progetto*	Lavori di ristrutturazione ed adeguamento impianti tecnologici dei locali del Pad 18 presso il PTA Casa del Sole di Palermo
Modalità attuative*	Affidamento per i servizi di Progettazione PFTE, DLL, CSE. AA.QQ. Invitalia per i servizi di Verifica, Appalto integrato, Collaudo.
Dichiaro che l'immobile oggetto dell'intervento è di proprietà dell'amministrazione o di altro ente pubblico	Accetto
Altro/Eventuali note	L'immobile di proprietà dell'ex AUSL 6 di Palermo è stato trasferito, con la L.R. n. 5/2009 all'Azienda Ospedaliera "Ospedale Riuniti Villa Sofia -Cervello". Concesso in comodato d'uso all' ASP di Palermo con contratto rep. n. 367 del 30/07/2013, reg. a Palermo il 06/08/2013 al n. 10431.

Sez. IV - DATI E CARATTERISTICHE DELL'IMMOBILE - DATI GENERALI

Proprietà dell'edificio*	Proprietà dell'ente sanitario
Denominazione	Presidio Territoriale Assistenziale Casa del Sole Pad -18
Via	Luigi Sarullo
Civico	19
Cap	90136
Provincia	PALERMO
Comune	PALERMO
Destinazione urbanistica	Zona urbana consolidata
Destinazione d'uso della struttura	Servizi territoriali
Titolo di disponibilità giuridica immobile: (qualora non disponibile, indicare il timing necessario a perfezionarlo)	Comodato d'uso
Zona Climatica	Zona climatica - C
Zona sismica	Zona sismica - 2
Edificio a disposizione	Edificio all'interno di un complesso sanitario
Nota edificio a disposizione	
Anno di costruzione	1980
Superficie lorda totale dell'intero immobile: (comprensiva di opere edili interne: tramezzi, scale, ascensori, cavedi, pareti perimetrali esterne, locali ad uso tecnico e centrali impiantistiche)	1000,00
N° di piani totali dell'immobile: (numero di piani fuori terra, compresi eventuali piani tecnici)	2
Accessibilità alla rete del trasporto pubblico	Si
Disponibilità di parcheggi	Esterni
Tipologia prevalente dell'immobile (indicare la tipologia che maggiormente caratterizza l'immobile nel suo complesso. È possibile selezionare più opzioni)	Mono/Poli blocco, Torre
Nota proprietà dell'edificio	
Attuale stato dell'edificio	Edificio totalmente dismesso
Presenza di Vincoli Beni Culturali	Si
Indicare se esiste una dichiarazione di interesse culturale da parte della competente Soprintendenza	Vincolo paesaggistico



PNRR – MISSIONE 6 SALUTE

M6.C1 – 1.3. Rafforzamento dell'assistenza sanitaria intermedia e delle sue strutture (Ospedali di Comunità)

Sez. II - DESCRIZIONE E CARATTERISTICHE DELL'INTERVENTO - TIPOLOGIA DI INTERVENTO

Nuova costruzione/ampliamento*	No
Sup. int. (mq)	
Abbattimento e ricostruzione*	No
Sup. int. (mq)	
Ristrutturazione*	Si
Ristrutturazione pesante*	Si
Ristrutturazione media*	
Ristrutturazione leggera*	
Sup. int. (mq)	972,30
N. Posti Letto	20

Sez. II - DESCRIZIONE E CARATTERISTICHE DELL'INTERVENTO - DICHIARAZIONE DI COERENZA DELL'INTERVENTO CON GLI OBIETTIVI GENERALI DEL PNRR

<p>Il Soggetto richiedente dichiara sotto la propria responsabilità: di garantire che, ai sensi dell'art. 9 del Regolamento (UE) 241/2021, in conformità con quanto indicato dalla circolare del MEF n.33 del 31.12.2021, recante chiarimenti in merito a "Addizionalità, finanziamento complementare e obbligo di assenza del c.d. doppio finanziamento", in caso di progetti di investimento sostenuti da altri programmi e strumenti dell'Unione, il sostegno fornito nell'ambito del dispositivo per la ripresa e la resilienza (RRF) non copre lo stesso costo; che la realizzazione delle attività progettuali prevede di non arrecare un danno significativo agli obiettivi ambientali, ai sensi dell'articolo 17 del Regolamento (UE) 2020/852; che la realizzazione delle attività progettuali è coerente con i principi e gli obblighi specifici del PNRR relativamente al principio del "Do No Significant Harm" (DNSH) e, ove applicabili, ai principi del Tagging clima e digitale, della parità di genere (Gender Equality), della protezione e valorizzazione dei giovani e del superamento dei divari territoriali; che l'attuazione del progetto prevede il rispetto delle norme comunitarie e nazionali applicabili, ivi incluse quelle in materia di trasparenza, uguaglianza di genere e pari opportunità e tutela dei diversamente abili; che l'attuazione del progetto prevede il rispetto della normativa europea e nazionale applicabile, con particolare riferimento ai principi di parità di trattamento, non discriminazione, trasparenza, proporzionalità e pubblicità; che adotterà misure adeguate volte a rispettare il principio di sana gestione finanziaria secondo quanto disciplinato nel Regolamento finanziario (UE, Euratom) 2018/1046 e nell'art. 22 del Regolamento (UE) 2021/241, in particolare in materia di prevenzione dei conflitti di interessi, delle frodi, della corruzione e di recupero e restituzione dei fondi che sono stati indebitamente assegnati; di disporre delle competenze, risorse e qualifiche professionali, sia tecniche che amministrative, necessarie per portare a termine il progetto e assicurare il raggiungimento di eventuali milestone e target associati; di aver considerato e valutato tutte le condizioni che possono incidere sull'ottenimento e utilizzo del finanziamento a valere sulle risorse dell'Investimento M6.C1 – 1.1 CASE DELLA COMUNITÀ E PRESA IN CARICO DELLA PERSONA e di averne tenuto conto ai fini dell'elaborazione della proposta progettuale; di essere a conoscenza che l'Amministrazione centrale responsabile di intervento si riserva il diritto di procedere d'ufficio a verifiche, anche a campione, in ordine alla veridicità delle dichiarazioni rilasciate in sede di domanda di finanziamento e/o, comunque, nel corso della procedura, ai sensi e per gli effetti della normativa vigente.</p>	Accetto
-------------------------------------------------------------------------------------------------------------------------------------------------------------------------------------------------------------------------------------------------------------------------------------------------------------------------------------------------------------------------------------------------------------------------------------------------------------------------------------------------------------------------------------------------------------------------------------------------------------------------------------------------------------------------------------------------------------------------------------------------------------------------------------------------------------------------------------------------------------------------------------------------------------------------------------------------------------------------------------------------------------------------------------------------------------------------------------------------------------------------------------------------------------------------------------------------------------------------------------------------------------------------------------------------------------------------------------------------------------------------------------------------------------------------------------------------------------------------------------------------------------------------------------------------------------------------------------------------------------------------------------------------------------------------------------------------------------------------------------------------------------------------------------------------------------------------------------------------------------------------------------------------------------------------------------------------------------------------------------------------------------------------------------------------------------------------------------------------------------------------------------------------------------------------------------------------------------------------------------------------------------------------------------------------------------------------------------------------------------------------------------------------------------------------------------------------------------------------------------------------------------------------------------------------------------------------------------------------------------------------------------------------------------------------------------------------------------------------------------------------------------------------------------------------------------------------------------------------------------------------------------------------------------------	---------



PNRR – MISSIONE 6 SALUTE

M6.C1 – 1.3. Rafforzamento dell'assistenza sanitaria intermedia e delle sue strutture (Ospedali di Comunità)

Sez. II - DESCRIZIONE E CARATTERISTICHE DELL'INTERVENTO - DICHIARAZIONE DI COERENZA DELL'INTERVENTO CON GLI OBIETTIVI SPECIFICI DELLA MISSIONE DELL'INTERVENTO

Il Soggetto richiedente dichiara sotto la propria responsabilità: Che l'intervento prevede la realizzazione di un Ospedale di Comunità, luogo che consente di potenziare e riorganizzare i servizi offerti sul territorio migliorandone la qualità, diventando lo strumento attraverso cui coordinare tutti i servizi offerti, in particolare ai malati cronici, in coerenza con quanto definito dal Piano Nazionale di Ripresa e Resilienza per la componente M6.C1 – 1.3. Rafforzamento dell'assistenza sanitaria intermedia e delle sue strutture (Ospedali di Comunità)	Accetto
-----------------------------------------------------------------------------------------------------------------------------------------------------------------------------------------------------------------------------------------------------------------------------------------------------------------------------------------------------------------------------------------------------------------------------------------------------------------------------------------------------------------------------------------------------------------------------------	---------

Sez. II - DESCRIZIONE E CARATTERISTICHE DELL'INTERVENTO - INQUADRAMENTO PROGRAMMATICO

L'Intervento è coerente con i Documenti di Programmazione e/o gli strumenti di pianificazione territoriale e settoriale (ad es. urbanistica, paesaggistica, infrastrutture)?	Si
Specificare in quali documenti è stato inserito	PRG del Comune
Chiarire come e in quali tempi si intenda implementare l'inserimento nei documenti di programmazione [Riportare nel cronoprogramma l'attività relativa e indicare la data limite entro la quale deve essere completata]	
È necessario modificare e/o integrare i Documenti di Programmazione e/o strumenti di pianificazione territoriale?	No
Indicare quali ed in quali tempi si intenda eseguire l'integrazione [Riportare nel cronoprogramma l'attività relativa e indicare la data limite entro la quale deve essere completata]	

Sez. II - DESCRIZIONE E CARATTERISTICHE DELL'INTERVENTO - ASPETTI GIURIDICO/AMMINISTRATIVI RELATIVI ALLA APPALTABILITA' DELL'INTERVENTO

L'Intervento ha ad oggetto beni già nella disponibilità del Soggetto Richiedente?	Si
Indicare come si intenda acquisire la disponibilità del bene [contestualmente indicare la data limite per l'acquisizione del bene nel cronoprogramma]	
L'Intervento ha ad oggetto beni nella proprietà del Soggetto Richiedente?	Si
Indicare la destinazione d'uso dell'edificio/fabbricato/impianto/... è coerente con l'Intervento che si intende realizzare?	Si
Specificare come si intenda rendere coerente la destinazione d'uso ed in quali tempi [indicare nel cronoprogramma]	
È necessario avvalersi dello strumento dell'esproprio sul sito oggetto dell'Intervento?	No
Descrivere nel dettaglio la sussistenza di un nesso diretto tra l'acquisto del terreno e gli obiettivi dell'operazione e le procedure amministrative e la tempistica di esproprio prevista [Riportare nel cronoprogramma l'attività relativa e indicare la data limite entro la quale deve essere completata]	
Esistono ricorsi giudiziari o pendenze sul sito / immobile oggetto dell'Intervento?	No
Indicare quali e motivare con quali strumenti si intenda superare tale aspetto critico	
Il sito / immobile sono integralmente accessibili per i sopralluoghi in fase di gara e/o per le fasi di esecuzione?	Si
Descrivere le motivazioni e la tempistica previste per la risoluzione della problematica: (es. sequestro autorità giudiziaria, curatori fallimentari, occupazione abusiva, ordinanze di sgombero pericolo di crollo, ecc...)	
Si rilevano potenziali/attuali interferenze con altri interventi e/o soggetti istituzionali per la successiva fase di cantiere?	
Descrivere se e quali interferenze si rilevano e in che modo tale aspetto non incida sull'attuazione dell'intervento	Non si prevedono interferenze di nessun genere in quanto libero da qualsiasi attività sanitaria.
L'intervento prevede di eseguire i lavori in fabbricati che durante gli stessi rimangono anche parzialmente in funzione?	No
Descrivere le eventuali misure adottate per la gestione delle interferenze (sedi provvisorie, trasferimenti, ecc.) in che modo tale aspetto non incida sull'attuazione dell'intervento	Per quanto riguarda gli interventi che prevedono le interferenze con altre le attività in essere, si rimanda al piano di sicurezza e di coordinamento in fase di progettazione ed esecuzione dei lavori che gestirà le interferenze di tutte le lavorazioni e le attività svolte nel sito.
Si dispone di una perizia giurata di parte redatta da un valutatore qualificato secondo le disposizioni europee e nazionali vigenti che attesti il valore di mercato?	No



PNRR – MISSIONE 6 SALUTE

M6.C1 – 1.3. Rafforzamento dell'assistenza sanitaria intermedia e delle sue strutture (Ospedali di Comunità)

Sez. II - DESCRIZIONE E CARATTERISTICHE DELL'INTERVENTO - PROCEDURE IN MATERIA AMBIENTALE, ARCHEOLOGICA, ETC

L'intervento richiede l'attivazione della procedura di VIA (Valutazione di Impatto Ambientale) o di PUA (Provvedimento Unico Ambientale)	No
Fornire maggiori informazioni sullo stato della procedura [riportare nel cronoprogramma le tempistiche]	
L'intervento richiede l'attivazione della procedura di VINCA (Valutazione di Incidenza Ecologica) in relazione ai Siti Natura 2000?	No
Fornire maggiori informazioni sullo stato della procedura [riportare nel cronoprogramma le relative tempistiche]	
L'intervento richiede la verifica preventiva dell'interesse archeologico ai sensi dell'art.25 del D.Lgs. 50/2016?	No
Fornire maggiori informazioni sullo stato della procedura [riportare nel cronoprogramma le relative tempistiche]*	

Sez. II - DESCRIZIONE E CARATTERISTICHE DELL'INTERVENTO - ELEMENTI PROGETTUALI E STATO DI ATTUAZIONE ATTUALE/PREVISTO

Nessun livello di progettazione	
Documento di indirizzo alla progettazione (In caso di disponibilità, allegare alla presente scheda il documento relativo)	
Approvato / validato	
Estremi atto di approvazione	
Documento di Fattibilità Alternative Progettuali (In caso di disponibilità, allegare alla presente scheda il documento relativo)	
Approvato/ validato	
Estremi atto di approvazione	
Progetto di fattibilità tecnico economica (o P. Preliminare) inclusa esecuzione prime indagini, rilievi, caratterizzazioni (In caso di disponibilità, allegare alla presente scheda il documento relativo)	Si
Approvato/ validato	Si
Estremi atto di approvazione	Deliberazione n.352 del 15/03/2023
Progetto definitivo (In caso di disponibilità, allegare alla presente scheda il documento relativo)	
Approvato/ validato	
Estremi atto di approvazione	
Progetto esecutivo (In caso di disponibilità, allegare alla presente scheda il documento relativo)	Si
Approvato/ validato	In fase di approvazione
Estremi atto di approvazione*	
Documento allegato	
Si rende necessario eseguire o aggiornare le indagini?	No
Indicare quali indagini (a titolo non esaustivo: rilievo topografico, rilievo sottoservizi e/o recupero elaborati forniti da enti gestori, indagini geologiche, indagini per la caratterizzazione strutturale dei materiali, indagini per il rilievo della presenza di amianto, indagini ambientali terre e rocce da scavo, indagini archeologiche, indagini valutazione rischio bellico) e stima dell'importo [riportare nel cronoprogramma le relative tempistiche]	Indagini geologiche e strutturali
L'esito delle indagini da eseguire può compromettere il cronoprogramma di progetto?	
Riportare quali azioni si metteranno in atto per rispettare i Target di progetto [riportare nel cronoprogramma le relative tempistiche]	
Sono stati acquisiti eventuali e ulteriori pareri e le autorizzazioni necessari?	Si
Indicare quali pareri*	Parere SIAV, Direzione sanitaria, Soprintendenza dei beni culturali, Autorizzazione Genio Civile per consolidamento e verifica di alcuni elementi strutturali, autorizzazioni/comunicazioni per interventi di edilizia come previsto dal Testo Unico dell'Edilizia" - DPR 380/2001 e ss.mm.ii.i Autorizzazioni Genio Civile di Palermo
Specificare quali autorizzazioni l'intervento richieda [riportare nel cronoprogramma le relative tempistiche]	
Si richiederà la Conferenza dei Servizi decisoria? (in caso affermativo riportare nel cronoprogramma le relative tempistiche)	Si, già indetta e conclusa
L'area interessata dall'intervento è sottoposta a vincoli? (es. paesaggistici, urbanistici, ambientali)?	Si
Indicare il tipo di vincolo	Vincolo paesaggistico ex d.lgs 42/2004, Immobili soggetti a tutela ambientale, vincolo genio civile e fasce di rispetto.
In caso di presenza di vincoli, qualificare quali siano ostativi per la realizzazione delle opere e come si preveda di superarli	



PNRR – MISSIONE 6 SALUTE

M6.C1 – 1.3. Rafforzamento dell'assistenza sanitaria intermedia e delle sue strutture (Ospedali di Comunità)

Gantt interattivo

Cronoprogramma





PNRR – MISSIONE 6 SALUTE

M6.C1 – 1.3. Rafforzamento dell'assistenza sanitaria intermedia e delle sue strutture (Ospedali di Comunità)

A) LAVORI	€ 2.554.262,84
A.1) Importo dei lavori	€ 2.415.393,47
A.2) Oneri sicurezza non soggetti a ribasso	€ 138.869,37
B) SOMME a DISPOSIZIONE	€ 1.784.788,19
B.1) Imprevisti	€ 318.814,27
B.2) Acquisto terreni - importo rendicontabile laddove necessario per l'attuazione dell'investimento nella misura massima del 10%	
B.3) Attrezzature, arredi, forniture	€ 478.221,41
B.4) Indagini	€ 19.309,72
B.5) Progettazione, D.L., collaudo, verifiche	€ 539.203,72
B.5.a) Progettazione	€ 238.571,62
B.5.b) Supporto al Rup	
B.5.c) Verifica del progetto (art. 26, d.lgs. 50/2016)	€ 22.603,25
B.5.d) Collaudo (tecnico-amministrativo, statico, tecnico funzionale degli impianti)	€ 81.403,49
B.5.e) Coordinatore della sicurezza in fase di esecuzione e Direzione Lavori	€ 196.751,29
B.5.f) Contributo previdenziale (4%) su spese tecniche	€ 21.573,19
B.6) Accantonamenti	€ 81.444,05
B.6.a) Art. 113, d.lgs. 50/2016 (incentivo funzioni tecniche interne esclusa la quota del 20% per beni strumentali)	€ 63.762,85
B.6.b) Polizze rischi professionali personale interno per progettazione (art. 24, c. 4, d.lgs. 50/2016)	
B.6.c) Spese per commissioni giudicatrici (IVA inclusa)	
B.6.d) Spese per pubblicità e notifiche (ANAC)	€ 410,00
B.6.e) Spese per oneri di accesso a discarica	€ 15.271,20
B.6.f) Spese per accertamenti di collaudo	€ 2.000,00
B.7) Allacci	€ 1.000,00
B.8) IVA	€ 523.962,85
B.8.a) IVA su lavori e imprevisti	€ 287.307,71
B.8.b) IVA su attrezzature, arredi, forniture	€ 105.208,71
B.8.c) IVA su indagini	€ 4.248,14
B.8.d) IVA su spese tecniche	€ 123.838,62
B.8.e) IVA su oneri di accesso a discarica	€ 3.359,66
TOTALE GENERALE PROGETTO A+B (Inclusa IVA)	€ 4.538.417,99

Sez. III - DATI ECONOMICI, FINANZIARI - FONTI DI FINANZIAMENTO DEL PROGETTO

Il Soggetto richiedente con la presentazione della presente Scheda attesta la congruità degli importi allegando, almeno uno dei seguenti documenti:	Accetto
Un computo metrico estimativo, utilizzando voci e importi del prezzario regionale	CME redatto utilizzando voci e importi del Prezzario Regionale presente nel Progetto esecutivo.
Stime per analogia con precedenti lavorazioni simili	
Preventivi di imprese fornitrici/esecutrici	
Stima parametrica di spesa per voci omogenee	
Allegare almeno un documento*	
Si riportano di seguito, a titolo esemplificativo, i valori parametrici di costo medi per NUOVA COSTRUZIONE/AMPLIAMENTO – omnicomprensivi di spese tecniche, spese generali, IVA, ad esclusione di attrezzature ed arredi i cui costi sono stimati in un importo pari al 15% del costo parametrico. Tali valori sono stati impiegati per la prevelutazione economica dei diversi interventi in sede di stesura del Piano Nazionale di Ripresa e Resilienza. (Deliberazione 9 marzo 2018, n. 4/2018/G della Corte dei Conti – Sezione Centrale di Controllo sulla Gestione delle Amministrazioni dello Stato su “L'attuazione del Programma Straordinario per la ristrutturazione edilizia e l'ammodernamento tecnologico del patrimonio sanitario”; Intesa 23 marzo 2005 della Conferenza Permanente per i rapporti tra lo Stato le Regioni e le Province Autonome di Trento e Bolzano - Rep. Atti n. 2271). La stima comprende i costi per la realizzazione del fabbricato, ma non include i costi per l'ammodernamento tecnologico	1600 €/m2



PNRR – MISSIONE 6 SALUTE

M6.C1 – 1.3. Rafforzamento dell'assistenza sanitaria intermedia e delle sue strutture (Ospedali di Comunità)

(arredi e tecnologie), che sono stati stimati in un importo pari al 15% del costo di realizzazione dell'intervento.

Si riporta di seguito, a titolo esemplificativo, il valore parametrico di costo medio per RICOSTRUZIONE – omnicomprensivi di spese tecniche, spese generali, IVA, ad esclusione di attrezzature ed arredi i cui costi sono stimati in un importo pari al 15% del costo parametrico. Tali valori sono stati impiegati per la prevalutazione economica dei diversi interventi in sede di stesura del Piano Nazionale di Ripresa e Resilienza. (Deliberazione 9 marzo 2018, n. 4/2018/G della Corte dei Conti – Sezione Centrale di Controllo sulla Gestione delle Amministrazioni dello Stato su "L'attuazione del Programma Straordinario per la ristrutturazione edilizia e l'ammodernamento tecnologico del patrimonio sanitario"; Intesa 23 marzo 2005 della Conferenza Permanente per i rapporti tra lo Stato le Regioni e le Province Autonome di Trento e Bolzano - Rep. Atti n. 2271). La stima comprende i costi per la realizzazione del fabbricato, ma non include i costi per l'ammodernamento tecnologico

(arredi e tecnologie), che sono stati stimati in un importo pari al 15% del costo di realizzazione dell'intervento.

1700 €/m2

Si riporta di seguito, a titolo esemplificativo, il valore parametrico di costo medio per ABBATTIMENTO/DEMOLIZIONE omnicomprensivo impiegato per la prevalutazione economica dei diversi interventi in sede di stesura del Piano Nazionale di Ripresa e Resilienza

25 €/mc

Si riportano di seguito, a titolo esemplificativo, i valori parametrici di costo medi per RISTRUTTURAZIONE PESANTE – omnicomprensivi di spese tecniche, spese generali, IVA, ad esclusione di attrezzature ed arredi i cui costi sono stimati in un importo pari al 15% del costo parametrico. Tali valori sono stati impiegati per la prevalutazione economica dei diversi interventi in sede di stesura del Piano Nazionale di Ripresa e Resilienza. (Deliberazione 9 marzo 2018, n. 4/2018/G della Corte dei Conti – Sezione Centrale di Controllo sulla Gestione delle Amministrazioni dello Stato su "L'attuazione del Programma Straordinario per la ristrutturazione edilizia e l'ammodernamento tecnologico del patrimonio sanitario"; Intesa 23 marzo 2005 della Conferenza Permanente per i rapporti tra lo Stato le Regioni e le Province Autonome di Trento e Bolzano - Rep. Atti n. 2271). La stima comprende i costi per la realizzazione del fabbricato, ma non include i costi per l'ammodernamento tecnologico

1300 €/m2

(arredi e tecnologie), che sono stati stimati in un importo pari al 15% del costo di realizzazione dell'intervento.

Si riportano di seguito, a titolo esemplificativo, i valori parametrici di costo medi per RISTRUTTURAZIONE MEDIA – omnicomprensivi di spese tecniche, spese generali, IVA, ad esclusione di attrezzature ed arredi i cui costi sono stimati in un importo pari al 15% del costo parametrico. Tali valori sono stati impiegati per la prevalutazione economica dei diversi interventi in sede di stesura del Piano Nazionale di Ripresa e Resilienza. (Deliberazione 9 marzo 2018, n. 4/2018/G della Corte dei Conti – Sezione Centrale di Controllo sulla Gestione delle Amministrazioni dello Stato su "L'attuazione del Programma Straordinario per la ristrutturazione edilizia e l'ammodernamento tecnologico del patrimonio sanitario"; Intesa 23 marzo 2005 della Conferenza Permanente per i rapporti tra lo Stato le Regioni e le Province Autonome di Trento e Bolzano - Rep. Atti n. 2271). La stima comprende i costi per la realizzazione del fabbricato, ma non include i costi per l'ammodernamento tecnologico

1000 €/m2

(arredi e tecnologie), che sono stati stimati in un importo pari al 15% del costo di realizzazione dell'intervento.

Si riportano di seguito, a titolo esemplificativo, i valori parametrici di costo medi per RISTRUTTURAZIONE LEGGERA – omnicomprensivi di spese tecniche, spese generali, IVA, ad esclusione di attrezzature ed arredi i cui costi sono stimati in un importo pari al 15% del costo parametrico. Tali valori sono stati impiegati per la prevalutazione economica dei diversi interventi in sede di stesura del Piano Nazionale di Ripresa e Resilienza. (Deliberazione 9 marzo 2018, n. 4/2018/G della Corte dei Conti – Sezione Centrale di Controllo sulla Gestione delle Amministrazioni dello Stato su "L'attuazione del Programma Straordinario per la ristrutturazione edilizia e l'ammodernamento tecnologico del patrimonio sanitario"; Intesa 23 marzo 2005 della Conferenza Permanente per i rapporti tra lo Stato le Regioni e le Province Autonome di Trento e Bolzano - Rep. Atti n. 2271). La stima

600 €/m2



PNRR – MISSIONE 6 SALUTE

M6.C1 – 1.3. Rafforzamento dell'assistenza sanitaria intermedia e delle sue strutture (Ospedali di Comunità)

comprende i costi per la realizzazione del fabbricato, ma non include i costi per l'ammodernamento tecnologico (arredi e tecnologie), che sono stati stimati in un importo pari al 15% del costo di realizzazione dell'intervento.

IMPORTO COMPLESSIVO INVESTIMENTO - (Nota: l'importo sarà automaticamente visualizzato in base a quanto imputato nel QUADRO ECONOMICO DEI LAVORI)

€ 4.538.417,99

FINANZIAMENTO PNRR

€ 4.492.963,00

Ulteriori fonti di finanziamento?

Si

Il Soggetto richiedente dichiara sotto la propria responsabilità che, ai sensi dell'art. 9 del Regolamento (EU) 241/2021, in conformità con quanto indicato dalla circolare del MEF n.33 del 31.12.2021, recante chiarimenti in merito a "Addizionalità, finanziamento complementare e obbligo di assenza del c.d. doppio finanziamento", il sostegno fornito nell'ambito del dispositivo per la ripresa e la resilienza (RRF) in aggiunta al sostegno fornito nell'ambito di altri programmi e strumenti dell'Unione non copre lo stesso costo.

Accetto

Indicare le fonti e i rispettivi importi delle eventuali fonti di finanziamento ulteriori rispetto al budget assegnato a valere sul PNRR/FC (indicare la fonte e l'importo in euro separati da #):

€ 45.454,99 da fondi del Bilancio Aziendale

Sez. III - DATI ECONOMICI, FINANZIARI - CRONOPROGRAMMA FINANZIARIO

L'intervento è in corso?	In fase di validazione ed approvazione, affidamento dei servizi di ingegneria di DLL e CSE e consegna dei lavori
Spesa prevista nell'anno 2020	
Spesa prevista nell'anno 2021	
Spesa prevista nell'anno 2022	
Spesa prevista nell'anno 2023	€ 74.243,05
Spesa prevista nell'anno 2024	
Spesa prevista nell'anno 2025	€ 3.348.131,94
Spesa prevista nell'anno 2026	€ 1.116.043,74

Sez. IV - DATI E CARATTERISTICHE DELL'IMMOBILE - DATI DIMENSIONALI E PATRIMONIALI

Superficie lorda a disposizione (mq) (riferita all'area di intervento e comprensiva di opere edili interne: tramezzi, scale, ascensori, cavedi, pareti perimetrali esterne, locali ad uso tecnico e centrali impiantistiche)	1000,00
Anno ultima ristrutturazione leggera	
Anno ultima ristrutturazione pesante	
Numero di piani a disposizione	2
Accesso all'area di intervento	Autonomo
Note	
Utilizzo Immobile	Totale
Indicazione dei piani a disposizione (riferiti all'area d'intervento, specificare fuori terra ed entro terra, compresi di eventuali piani tecnici)	2
Valore patrimoniale (in €)	



PNRR - MISSIONE 6 SALUTE

M6.C1 - 1.3. Rafforzamento dell'assistenza sanitaria intermedia e delle sue strutture (Ospedali di Comunità)

INFORMAZIONI GENERALI

M6.C1 - 1.3. Rafforzamento dell'assistenza sanitaria intermedia e delle sue strutture (Ospedali di Comunità)

La presente scheda è predisposta su indicazioni della Direzione Generale Unità di missione per l'attuazione degli interventi del PNRR del Ministero della Salute

NUMERO IMMOBILI

Quanti immobili si desidera proporre? *	3
Quanti di nuova costruzione SOTTO IL PROFILO ENERGETICO	0

Sez. I - IDENTIFICAZIONE DELLA REGIONE E DELL'ENTE

Regione	SICILIA
Soggetto richiedente (l'Ente del sistema sanitario regionale)	ASP PALERMO - RUP: GIUSEPPE DI FRANZA
Indirizzo (Civico, CAP, Località) *	via Giacomo Cusmano, 24 - 90141 Palermo (PA)
Telefono*	0917032532
Fax*	09170332336
e-mail*	giuseppe.difranza@asppalermo.org
Responsabile dell'intervento (il Responsabile Unico del Procedimento) *	Giuseppe Di Franza
Luogo*	Palermo
data di compilazione*	13/03/2025



PNRR - MISSIONE 6 SALUTE

M6.C1 - 1.3. Rafforzamento dell'assistenza sanitaria intermedia e delle sue strutture (Ospedali di Comunità)

SCHEDA IMMOBILE 3

M6.C1 - 1.3. Rafforzamento dell'assistenza sanitaria intermedia e delle sue strutture (Ospedali di Comunità)

Sez. I - IDENTIFICAZIONE DELL'INTERVENTO

Titolo intervento*	Lavori di ristrutturazione ed adeguamento impianti tecnologici dei locali siti al 4° piano presso il PO Madonna dell'Alto di Petralia Sottana (PA) da adibire ad Ospedale di Comunità
CUP / codice progetto*	F12C22000130001
Data apertura CUP*	24/02/2022
Importo complessivo intervento - (Nota: l'importo sarà automaticamente visualizzato in base a quanto imputato nel QUADRO ECONOMICO DEI LAVORI)*	€ 2.315.908,51
Immobile oggetto di intervento (indicare ASL e indirizzo del presidio)*	ASP DI PALERMO -PO MADONNA DELL'ALTO - CONTRADA SANT'ELIA - 90027 PETRALIA SOTTANA (PA)
Descrizione sintetica del Progetto*	Lavori di ristrutturazione ed adeguamento impianti tecnologici dei locali siti al 4° piano presso il PO Madonna dell'Alto di Petralia Sottana (PA)
Modalità attuative*	Appalto per l'affidamento dei servizi di progettazione di fattibilità tecnico economica, Appalto per l'affidamento della verifica ex art. 26 D.Lgs 50/16, Appalto integrato, Appalto per l'affidamento della Direzione Lavori e Coordinamento alla sicurezza, Appalto per i servizi tecnici di collaudo.
Dichiaro che l'immobile oggetto dell'intervento è di proprietà dell'amministrazione o di altro ente pubblico	Accetto
Altro/Eventuali note	

Sez. IV - DATI E CARATTERISTICHE DELL'IMMOBILE - DATI GENERALI

Proprietà dell'edificio*	Proprietà dell'ente sanitario
Denominazione	P.O. Madonna dell'Alto Petralia Sottana (PA)
Via	Contrada Sant'Elia
Civico	SNC
Cap	90027
Provincia	PALERMO
Comune	PETRALIA SOTTANA
Destinazione urbanistica	Zona urbana in espansione
Nota destinazione urbanistica	
Destinazione d'uso della struttura	Servizi ospedalieri
Nota destinazione d'uso della struttura	
Titolo di disponibilità giuridica immobile: (qualora non disponibile, indicare il timing necessario a perfezionarlo)	Di proprietà dell'ASP di Palermo
Zona Climatica	Zona climatica - E
Zona sismica	Zona sismica - 2
Edificio a disposizione	Edificio intero autonomo
Nota edificio a disposizione	
Anno di costruzione	1990-1995
Superficie lorda totale dell'intero immobile: (comprensiva di opere edili interne: tramezzi, scale, ascensori, cavedi, pareti perimetrali esterne, locali ad uso tecnico e centrali impiantistiche)	26266
N° di piani totali dell'immobile: (numero di piani fuori terra, compresi eventuali piani tecnici)	7
Accessibilità alla rete del trasporto pubblico	Si
Disponibilità di parcheggi	Esterni
Tipologia prevalente dell'immobile (indicare la tipologia che maggiormente caratterizza l'immobile nel suo complesso. E' possibile selezionare più opzioni)	Padiglioni
Nota proprietà dell'edificio	
Attuale stato dell'edificio	Edificio in uso
Presenza di Vincoli Beni Culturali	Si
Indicare se esiste una dichiarazione di interesse culturale da parte della competente Soprintendenza	Bene Vincolato BB.CC.AA.



PNRR - MISSIONE 6 SALUTE

M6.C1 - 1.3. Rafforzamento dell'assistenza sanitaria intermedia e delle sue strutture (Ospedali di Comunità)

Sez. II - DESCRIZIONE E CARATTERISTICHE DELL'INTERVENTO - TIPOLOGIA DI INTERVENTO

Nuova costruzione/ampliamento*	No
Sup. int. (mq)	
N. Posti Letto	
Abbattimento e ricostruzione*	No
Sup. int. (mq)	
N. Posti Letto	
Ristrutturazione*	Si
Ristrutturazione pesante*	No
Ristrutturazione media*	Si
Ristrutturazione leggera*	
Sup. int. (mq)	1200
N. Posti Letto	16

Sez. II - DESCRIZIONE E CARATTERISTICHE DELL'INTERVENTO - DICHIARAZIONE DI COERENZA DELL'INTERVENTO CON GLI OBIETTIVI GENERALI DEL PNRR

<p>Il Soggetto richiedente dichiara sotto la propria responsabilità: di garantire che, ai sensi dell'art. 9 del Regolamento (EU) 241/2021, in conformità con quanto indicato dalla circolare del MEF n.33 del 31.12.2021, recante chiarimenti in merito a "Addizionalità, finanziamento complementare e obbligo di assenza del c.d. doppio finanziamento", in caso di progetti di investimento sostenuti da altri programmi e strumenti dell'Unione, il sostegno fornito nell'ambito del dispositivo per la ripresa e la resilienza (RRF) non copre lo stesso costo; che la realizzazione delle attività progettuali prevede di non arrecare un danno significativo agli obiettivi ambientali, ai sensi dell'articolo 17 del Regolamento (UE) 2020/852; che la realizzazione delle attività progettuali è coerente con i principi e gli obblighi specifici del PNRR relativamente al principio del "Do No Significant Harm" (DNSH) e, ove applicabili, ai principi del Tagging clima e digitale, della parità di genere (Gender Equality), della protezione e valorizzazione dei giovani e del superamento dei divari territoriali; che l'attuazione del progetto prevede il rispetto delle norme comunitarie e nazionali applicabili, ivi incluse quelle in materia di trasparenza, uguaglianza di genere e pari opportunità e tutela dei diversamente abili; che l'attuazione del progetto prevede il rispetto della normativa europea e nazionale applicabile, con particolare riferimento ai principi di parità di trattamento, non discriminazione, trasparenza, proporzionalità e pubblicità; che adotterà misure adeguate volte a rispettare il principio di sana gestione finanziaria secondo quanto disciplinato nel Regolamento finanziario (UE, Euratom) 2018/1046 e nell'art. 22 del Regolamento (UE) 2021/241, in particolare in materia di prevenzione dei conflitti di interessi, delle frodi, della corruzione e di recupero e restituzione dei fondi che sono stati indebitamente assegnati; di disporre delle competenze, risorse e qualifiche professionali, sia tecniche che amministrative, necessarie per portare a termine il progetto e assicurare il raggiungimento di eventuali milestone e target associati; di aver considerato e valutato tutte le condizioni che possono incidere sull'ottenimento e utilizzo del finanziamento a valere sulle risorse dell'Investimento M6.C1 - 1.3. Rafforzamento dell'assistenza sanitaria intermedia e delle sue strutture (Ospedali di Comunità) e di averne tenuto conto ai fini dell'elaborazione della proposta progettuale; di essere a conoscenza che l'Amministrazione centrale responsabile di intervento si riserva il diritto di procedere d'ufficio a verifiche, anche a campione, in ordine alla veridicità delle dichiarazioni rilasciate in sede di domanda di finanziamento e/o, comunque, nel corso della procedura, ai sensi e per gli effetti della normativa vigente.</p>	Accetto
----------------------------------------------------------------------------------------------------------------------------------------------------------------------------------------------------------------------------------------------------------------------------------------------------------------------------------------------------------------------------------------------------------------------------------------------------------------------------------------------------------------------------------------------------------------------------------------------------------------------------------------------------------------------------------------------------------------------------------------------------------------------------------------------------------------------------------------------------------------------------------------------------------------------------------------------------------------------------------------------------------------------------------------------------------------------------------------------------------------------------------------------------------------------------------------------------------------------------------------------------------------------------------------------------------------------------------------------------------------------------------------------------------------------------------------------------------------------------------------------------------------------------------------------------------------------------------------------------------------------------------------------------------------------------------------------------------------------------------------------------------------------------------------------------------------------------------------------------------------------------------------------------------------------------------------------------------------------------------------------------------------------------------------------------------------------------------------------------------------------------------------------------------------------------------------------------------------------------------------------------------------------------------------------------------------------------------------------------------------------------------------------------------------------------------------------------------------------------------------------------------------------------------------------------------------------------------------------------------------------------------------------------------------------------------------------------------------------------------------------------------------------------------------------------------------------------------------------------------------------------------------------------------------------------------------------------------------	---------



PNRR - MISSIONE 6 SALUTE

M6.C1 - 1.3. Rafforzamento dell'assistenza sanitaria intermedia e delle sue strutture (Ospedali di Comunità)

Sez. II - DESCRIZIONE E CARATTERISTICHE DELL'INTERVENTO - DICHIARAZIONE DI COERENZA DELL'INTERVENTO CON GLI OBIETTIVI SPECIFICI DELLA MISSIONE DELL'INTERVENTO

Il Soggetto richiedente dichiara sotto la propria responsabilità: Che l'intervento prevede la realizzazione di un Ospedale di Comunità, luogo che consente di potenziare e riorganizzare i servizi offerti sul territorio migliorandone la qualità, diventando lo strumento attraverso cui coordinare tutti i servizi offerti, in particolare ai malati cronici, in coerenza con quanto definito dal Piano Nazionale di Ripresa e Resilienza per la componente M6.C1 - 1.3. Rafforzamento dell'assistenza sanitaria intermedia e delle sue strutture (Ospedali di Comunità).	Accetto
------------------------------------------------------------------------------------------------------------------------------------------------------------------------------------------------------------------------------------------------------------------------------------------------------------------------------------------------------------------------------------------------------------------------------------------------------------------------------------------------------------------------------------------------------------------------------	---------

Sez. II - DESCRIZIONE E CARATTERISTICHE DELL'INTERVENTO - INQUADRAMENTO PROGRAMMATICO

L'intervento è coerente con i Documenti di Programmazione e/o gli strumenti di pianificazione territoriale e settoriale (ad es. urbanistica, paesaggistica, infrastrutture)?*	Si
Specificare in quali documenti è stato inserito	PRG del Comune
Chiarire come e in quali tempi si intenda implementare l'inserimento nei documenti di programmazione [Riportare nel cronoprogramma l'attività relativa e indicare la data limite entro la quale deve essere completata]	
È necessario modificare e/o integrare i Documenti di Programmazione e/o strumenti di pianificazione territoriale?*	No
Indicare quali ed in quali tempi si intenda eseguire l'integrazione [Riportare nel cronoprogramma l'attività relativa e indicare la data limite entro la quale deve essere completata]	

Sez. II - DESCRIZIONE E CARATTERISTICHE DELL'INTERVENTO - ASPETTI GIURIDICO/AMMINISTRATIVI RELATIVI ALLA APPALTABILITÀ DELL'INTERVENTO

L'intervento ha ad oggetto beni già nella disponibilità del Soggetto Richiedente?*	Si
Indicare come si intenda acquisire la disponibilità del bene [contestualmente indicare la data limite per l'acquisizione del bene nel cronoprogramma]	
L'intervento ha ad oggetto beni nella proprietà del Soggetto Richiedente?*	Si
Indicare	
La destinazione d'uso dell'edificio/fabbricato/impianto/... è coerente con l'intervento che si intende realizzare?*	Si
Specificare come si intenda rendere coerente la destinazione d'uso ed in quali tempi [indicare nel cronoprogramma]	
È necessario avvalersi dello strumento dell'esproprio sul sito oggetto dell'intervento?*	No
Descrivere nel dettaglio la sussistenza di un nesso diretto tra l'acquisto del terreno e gli obiettivi dell'operazione e le procedure amministrative e la tempistica di esproprio prevista [Riportare nel cronoprogramma l'attività relativa e indicare la data limite entro la quale deve essere completata]	
Esistono ricorsi giudiziali o pendenze sul sito / immobile oggetto dell'intervento?*	No
Indicare quali e motivare con quali strumenti si intenda superare tale aspetto critico	
Il sito / immobile sono integralmente accessibili per i sopralluoghi in fase di gara e/o per le fasi di esecuzione?*	Si
Descrivere le motivazioni e la tempistica previste per la risoluzione della problematica: (es. sequestro autorità giudiziaria, curatori fallimentari, occupazione abusiva, ordinanze di sgombero pericolo di crollo, ecc...)	
Si rilevano potenziali/attuali interferenze con altri interventi e/o soggetti istituzionali per la successiva fase di cantiere?*	No
Descrivere se e quali interferenze si rilevano e in che modo tale aspetto non incida sull'attuazione dell'intervento	
L'intervento prevede di eseguire i lavori in fabbricati che durante gli stessi rimangono anche parzialmente in funzione?*	Si
Descrivere le eventuali misure adottate per la gestione delle interferenze (sedi provvisorie, trasferimenti, ecc.) in che modo tale aspetto non incida sull'attuazione dell'intervento	Per quanto riguarda gli interventi che prevedono le interferenze con le attività del presidio ospedaliero, si rimanda al Piano di Sicurezza di Coordinamento in fase di progettazione ed esecuzione dei lavori e che gestirà le interferenze di tutte le lavorazioni e le attività svolte nel sito, a cura del Coordinatore della Sicurezza sia in fase di Progettazione e sia in fase di Esecuzione. Le interferenze potranno essere gestite mediante il trasferimento pazienti e degenti, ecc.... d'intesa con la Direzione Sanitaria Aziendale, presso altre strutture sanitarie/ presidi ospedalieri dislocati nel territorio e gestite dall'ASP Palermo.
Si dispone di una perizia giurata di parte redatta da un valutatore qualificato secondo le disposizioni europee e nazionali vigenti che attesti il valore di mercato?*	No



PNRR - MISSIONE 6 SALUTE

M6.C1 - 1.3. Rafforzamento dell'assistenza sanitaria intermedia e delle sue strutture (Ospedali di Comunità)

Sez. II - DESCRIZIONE E CARATTERISTICHE DELL'INTERVENTO - PROCEDURE IN MATERIA AMBIENTALE, ARCHEOLOGICA, ETC

L'Intervento richiede l'attivazione della procedura di VIA (Valutazione di Impatto Ambientale) o di PUA (Provvedimento Unico Ambientale)?*	No
Fornire maggiori informazioni sullo stato della procedura [riportare nel cronoprogramma le tempistiche]*	
L'Intervento richiede l'attivazione della procedura di VINCA (Valutazione di Incidenza Ecologica) in relazione ai Siti Natura 2000?*	No
Fornire maggiori informazioni sullo stato della procedura [riportare nel cronoprogramma le relative tempistiche]*	
L'Intervento richiede la verifica preventiva dell'interesse archeologico ai sensi dell'art.25 del D.Lgs. 50/2016?*	No
Fornire maggiori informazioni sullo stato della procedura [riportare nel cronoprogramma le relative tempistiche]*	

Sez. II - DESCRIZIONE E CARATTERISTICHE DELL'INTERVENTO - ELEMENTI PROGETTUALI E STATO DI ATTUAZIONE ATTUALE/PREVISTO

Nessun livello di progettazione	
Documento di indirizzo alla progettazione (In caso di disponibilità, allegare alla presente scheda il documento relativo)	
Approvato / validato*	
Estremi atto di approvazione*	
Documento di Fattibilità Alternative Progettuali (In caso di disponibilità, allegare alla presente scheda il documento relativo)	
Approvato/ validato*	
Estremi atto di approvazione*	
Progetto di fattibilità tecnico economica (o P. Preliminare) inclusa esecuzione prime indagini, rilievi, caratterizzazioni (In caso di disponibilità, allegare alla presente scheda il documento relativo)	
Approvato/ validato*	
Estremi atto di approvazione*	
Progetto definitivo (In caso di disponibilità, allegare alla presente scheda il documento relativo)	
Approvato/ validato*	
Estremi atto di approvazione*	
Progetto esecutivo (In caso di disponibilità, allegare alla presente scheda il documento relativo)	SI
Approvato/ validato*	SI
Estremi atto di approvazione*	Delibera del Direttore Generale n. 73 del 23/01/2025
Documento allegato*	
Si rende necessario eseguire o aggiornare le indagini?*	No
Indicare quali indagini (a titolo non esaustivo: rilievo topografico, rilievo sottoservizi e/o recupero elaborati forniti da enti gestori, indagini geologiche, indagini per la caratterizzazione strutturale dei materiali, indagini per il rilievo della presenza di amianto, indagini ambientali terre e rocce da scavo, indagini archeologiche, indagini valutazione rischio bellico) e stima dell'importo [riportare nel cronoprogramma le relative tempistiche]*	
L'esito delle indagini da eseguire può compromettere il cronoprogramma di progetto?*	No
Riportare quali azioni si metteranno in atto per rispettare i Target di progetto [riportare nel cronoprogramma le relative tempistiche]*	
Sono stati acquisiti eventuali e ulteriori pareri e le autorizzazioni necessari?*	SI
Indicare quali pareri*	Parere del Comune di Petralia Sottana come previste dal Testo unico dell'edilizia DPR 380/2001; Parere dei Vigili del Fuoco; Parere Direzione Sanitaria; Parere SIAV
Specificare quali autorizzazioni l'intervento richieda [riportare nel cronoprogramma le relative tempistiche]*	
Si richiederà la Conferenza dei Servizi decisoria? (in caso affermativo riportare nel cronoprogramma le relative tempistiche)*	Si, già tenuta e conclusa con esito positivo.
L'area interessata dall'intervento è sottoposta a vincoli? (es. paesaggistici, urbanistici, ambientali)?*	Si
Indicare il tipo di vincolo*	Paesaggistico
In caso di presenza di vincoli, qualificare quali siano ostativi per la realizzazione delle opere e come si preveda di superarli*	Nessun elemento ostativo



PNRR - MISSIONE 6 SALUTE

M6.C1 - 1.3. Rafforzamento dell'assistenza sanitaria intermedia e delle sue strutture (Ospedali di Comunità)

Gantt interattivo

Cronoprogramma

	2022	2023	2024	2025	2026
	010203040506070809101112010203040506070809101112010203040506070809101112010203040506070809101112010203040506070809101112	010203040506070809101112010203040506070809101112010203040506070809101112010203040506070809101112010203040506070809101112	010203040506070809101112010203040506070809101112010203040506070809101112010203040506070809101112010203040506070809101112	010203040506070809101112010203040506070809101112010203040506070809101112010203040506070809101112010203040506070809101112	010203040506070809101112010203040506070809101112010203040506070809101112010203040506070809101112010203040506070809101112
Completamento delle attività di individ...					
Approvazione C.I.S.					
Assegnazione dei codici CUP ai progetti					
DIP - predisposizione e approvazione S.A.					
INDAGINI - Affidamento					
INDAGINI - Esecuzione					
VERIFICA (ex art.26) - Affidamento					
VERIFICA (ex art.26) - Esecuzione					
PFTE - Affidamento					
PFTE - Progettazione					
PFTE - Validazione e Approvazione					
Approvazione dei progetti idonei per indizione della gara					
Progetto Definitivo - Affidamento					
Progetto Definitivo - Progettazione					
Progetto Definitivo - Verifica					
Conferenza dei servizi decisoria					
Progetto Definitivo - Validazione e approvazione					
Appalto Integrato -Affidamento PD e/o PE e LAVORI					
Appalto Integrato - Stipula contratto					
Progetto Esecutivo - Affidamento					
Progetto Esecutivo - Progettazione					
Progetto Esecutivo - Verifica					
Progetto Esecutivo - Validazione e approvazione					
Assegnazione dei codici CIG					
Lavori - Affidamento fino ad aggiudicazione non efficace					
DL, collaudo-affidamento fino ad aggiudicazione non efficace					
Stipula dei contratti per la realizzazione					
Lavori - Consegna aree e Lavori					
Esecuzione Lavori					
Ultimazione dei lavori					



PNRR - MISSIONE 6 SALUTE

M6.C1 - 1.3. Rafforzamento dell'assistenza sanitaria intermedia e delle sue strutture (Ospedali di Comunità)

Sez. II - DESCRIZIONE E CARATTERISTICHE DELL'INTERVENTO - QUADRO ECONOMICO DEI LAVORI

A) LAVORI	€ 1.247.861,02
A.1) Importo dei lavori	1.204.439,05 €
A.2) Oneri sicurezza non soggetti a ribasso	43.421,97 €
B) SOMME a DISPOSIZIONE	1.068.047,49 €
B.1) Imprevisti	158.717,88 €
B.2) Acquisto terreni - importo rendicontabile laddove necessario per l'attuazione dell'investimento nella misura massima del 10%	
B.3) Attrezzature, arredi, forniture	€ 238.076,81
B.4) Indagini	
B.5) Progettazione, D.L., collaudo, verifiche	
B.5.a) Progettazione	€ 144.187,72
B.5.b) Supporto al Rup	
B.5.c) Verifica del progetto (art. 26, d.lgs. 50/2016)	€ 17.150,90
B.5.d) Collaudo (tecnico-amministrativo, statico, tecnico funzionale degli impianti)	€ 25.801,74
B.5.e) Coordinatore della sicurezza in fase di esecuzione e Direzione Lavori	€ 125.292,21
B.5.f) Contributo previdenziale (4%) su spese tecniche	€ 12.497,30
B.6) Accantonamenti	
B.6.a) Art.113, d.lgs. 50/2016 (incentivo funzioni tecniche interne esclusa la quota del 20% per beni strumentali)	€ 31.743,58
B.6.b) Polizze rischi professionali personale interno per progettazione (art. 24, c. 4, d.lgs. 50/2016)	
B.6.c) Spese per commissioni giudicatrici (IVA inclusa)	
B.6.d) Spese per pubblicità e notifiche (ANAC)	€ 660,00
B.6.e) Spese per pareri, per accertamenti e verifiche tecniche di collaudo	€ 20.000,00
B.6.f) oneri di accesso a discarica	€ 20.000,00
B.7) Allacci	€ 5.000,00
B.8) IVA	
B.8.a) IVA su lavori e imprevisti	€ 140.657,89
B.8.b) IVA su attrezzature, arredi, forniture	€ 52.376,90
B.8.c) IVA su indagini	
B.8.d) IVA su spese tecniche	€ 73.684,57
B.8.e) IVA su oneri di accesso a discarica	€ 2.200,00
TOTALE GENERALE PROGETTO A+B (Inclusa IVA)	2.315.908,51 €

Sez. III - DATI ECONOMICI, FINANZIARI - FONTI DI FINANZIAMENTO DEL PROGETTO

Il Soggetto richiedente con la presentazione della presente Scheda attesta la congruità degli importi allegando, almeno uno dei seguenti documenti:	Accetto
Un computo metrico estimativo, utilizzando voci e importi del prezzario regionale	Computo metrico estimativo progetto esecutivo
Stime per analogia con precedenti lavorazioni similari	no
Preventivi di imprese fornitrici/esecutrici	no
Stima parametrica di spesa per voci omogenee	si
Allegare almeno un documento*	
Si riportano di seguito, a titolo esemplificativo, i valori parametrici di costo medi per NUOVA COSTRUZIONE/AMPLIAMENTO* – omnicomprensivi di spese tecniche, spese generali, IVA, ad esclusione di attrezzature ed arredi i cui costi sono stimati in un importo pari al 15% del costo parametrico. Tali valori sono stati impiegati per la prevalutazione economica dei diversi interventi in sede di stesura del Piano Nazionale di Ripresa e Resilienza. (Deliberazione 9 marzo 2018, n. 4/2018/G della Corte dei Conti – Sezione Centrale di Controllo sulla Gestione delle Amministrazioni dello Stato su “L’attuazione del Programma Straordinario per la ristrutturazione edilizia e l’ammodernamento tecnologico del patrimonio sanitario”; Intesa 23 marzo 2005 della Conferenza Permanente per i rapporti tra lo Stato le Regioni e le Province Autonome di Trento e Bolzano - Rep. Atti n. 2271). La stima comprende i costi per la realizzazione della struttura, ma non include i costi per l’ammodernamento tecnologico (arredi e tecnologie), che sono stati stimati in un importo pari al 15% del costo di realizzazione della struttura. *Tale importo deriva dalla media tra il costo parametrico relativo alle nuove costruzioni degli ospedali (pari a 2.200 €) e quello relativo alle nuove costruzioni delle strutture territoriali (pari a 1.600 €).	1900 €/m2



PNRR - MISSIONE 6 SALUTE

M6.C1 - 1.3. Rafforzamento dell'assistenza sanitaria intermedia e delle sue strutture (Ospedali di Comunità)

Si riporta di seguito, a titolo esemplificativo, il valore parametrico di costo medio per RICOSTRUZIONE – omnicomprensivi di spese tecniche, spese generali, IVA, ad esclusione di attrezzature ed arredi i cui costi sono stimati in un importo pari al 15% del costo parametrico. Tali valori sono stati impiegati per la prevalutazione economica dei diversi interventi in sede di stesura del Piano Nazionale di Ripresa e Resilienza. (Deliberazione 9 marzo 2018, n. 4/2018/G della Corte dei Conti – Sezione Centrale di Controllo sulla Gestione delle Amministrazioni dello Stato su "L'attuazione del Programma Straordinario per la ristrutturazione edilizia e l'ammodernamento tecnologico del patrimonio sanitario"; Intesa 23 marzo 2005 della Conferenza Permanente per i rapporti tra lo Stato le Regioni e le Province Autonome di Trento e Bolzano - Rep. Atti n. 2271). La stima comprende i costi per la realizzazione del fabbricato, ma non include i costi per l'ammodernamento tecnologico (arredi e tecnologie), che sono stati stimati in un importo pari al 15% del costo di realizzazione dell'intervento.	1700 €/m2
Si riporta di seguito, a titolo esemplificativo, il valore parametrico di costo medio per ABBATTIMENTO/DEMOLIZIONE omnicomprensivo impiegato per la prevalutazione economica dei diversi interventi in sede di stesura del Piano Nazionale di Ripresa e Resilienza	25 €/mc
Si riportano di seguito, a titolo esemplificativo, i valori parametrici di costo medi per RISTRUTTURAZIONE PESANTE – omnicomprensivi di spese tecniche, spese generali, IVA, ad esclusione di attrezzature ed arredi i cui costi sono stimati in un importo pari al 15% del costo parametrico. Tali valori sono stati impiegati per la prevalutazione economica dei diversi interventi in sede di stesura del Piano Nazionale di Ripresa e Resilienza. (Deliberazione 9 marzo 2018, n. 4/2018/G della Corte dei Conti – Sezione Centrale di Controllo sulla Gestione delle Amministrazioni dello Stato su "L'attuazione del Programma Straordinario per la ristrutturazione edilizia e l'ammodernamento tecnologico del patrimonio sanitario"; Intesa 23 marzo 2005 della Conferenza Permanente per i rapporti tra lo Stato le Regioni e le Province Autonome di Trento e Bolzano - Rep. Atti n. 2271). La stima comprende i costi per la realizzazione del fabbricato, ma non include i costi per l'ammodernamento tecnologico (arredi e tecnologie), che sono stati stimati in un importo pari al 15% del costo di realizzazione dell'intervento.	1300 €/m2
Si riportano di seguito, a titolo esemplificativo, i valori parametrici di costo medi per RISTRUTTURAZIONE MEDIA – omnicomprensivi di spese tecniche, spese generali, IVA, ad esclusione di attrezzature ed arredi i cui costi sono stimati in un importo pari al 15% del costo parametrico. Tali valori sono stati impiegati per la prevalutazione economica dei diversi interventi in sede di stesura del Piano Nazionale di Ripresa e Resilienza. (Deliberazione 9 marzo 2018, n. 4/2018/G della Corte dei Conti – Sezione Centrale di Controllo sulla Gestione delle Amministrazioni dello Stato su "L'attuazione del Programma Straordinario per la ristrutturazione edilizia e l'ammodernamento tecnologico del patrimonio sanitario"; Intesa 23 marzo 2005 della Conferenza Permanente per i rapporti tra lo Stato le Regioni e le Province Autonome di Trento e Bolzano - Rep. Atti n. 2271). La stima comprende i costi per la realizzazione del fabbricato, ma non include i costi per l'ammodernamento tecnologico (arredi e tecnologie), che sono stati stimati in un importo pari al 15% del costo di realizzazione dell'intervento.	1000 €/m2
Si riportano di seguito, a titolo esemplificativo, i valori parametrici di costo medi per RISTRUTTURAZIONE LEGGERA – omnicomprensivi di spese tecniche, spese generali, IVA, ad esclusione di attrezzature ed arredi i cui costi sono stimati in un importo pari al 15% del costo parametrico. Tali valori sono stati impiegati per la prevalutazione economica dei diversi interventi in sede di stesura del Piano Nazionale di Ripresa e Resilienza. (Deliberazione 9 marzo 2018, n. 4/2018/G della Corte dei Conti – Sezione Centrale di Controllo sulla Gestione delle Amministrazioni dello Stato su "L'attuazione del Programma Straordinario per la ristrutturazione edilizia e l'ammodernamento tecnologico del patrimonio sanitario"; Intesa 23 marzo 2005 della Conferenza Permanente per i rapporti tra lo Stato le Regioni e le Province Autonome di Trento e Bolzano - Rep. Atti n. 2271). La stima comprende i costi per la realizzazione del fabbricato, ma non include i costi per l'ammodernamento tecnologico (arredi e tecnologie), che sono stati stimati in un importo pari al 15% del costo di realizzazione dell'intervento.	600 €/m2
IMPORTO COMPLESSIVO INVESTIMENTO - (Nota: l'importo sarà automaticamente visualizzato in base a quanto imputato nel QUADRO ECONOMICO DEI LAVORI)	€ 2.315.908,51
FINANZIAMENTO PNRR	€ 2.599.522,00
Ulteriori fonti di finanziamento?	No
Il Soggetto richiedente dichiara sotto la propria responsabilità che, ai sensi dell'art. 9 del Regolamento (EU) 241/2021, in conformità con quanto indicato dalla circolare del MEF n.33 del 31.12.2021, recante chiarimenti in merito a "Addizionalità, finanziamento complementare e obbligo di assenza del c.d. doppio finanziamento", il sostegno fornito nell'ambito del dispositivo per la ripresa e la resilienza (RRF) in aggiunta al sostegno fornito nell'ambito di altri programmi e strumenti dell'Unione non copre lo stesso costo.	Accetto
Indicare le fonti e i rispettivi importi delle eventuali fonti di finanziamento ulteriori rispetto al budget assegnato a valere sul PNRR/FC (indicare la fonte e l'importo in euro separati da #):	



PNRR - MISSIONE 6 SALUTE

M6.C1 - 1.3. Rafforzamento dell'assistenza sanitaria intermedia e delle sue strutture (Ospedali di Comunità)

Sez. III - DATI ECONOMICI, FINANZIARI - CRONOPROGRAMMA FINANZIARIO

L'intervento è in corso?	SI
Spesa prevista nell'anno 2020	
Spesa prevista nell'anno 2021	
Spesa prevista nell'anno 2022	0
Spesa prevista nell'anno 2023	€ 73.372,34
Spesa prevista nell'anno 2024	0
Spesa prevista nell'anno 2025	€ 1.681.902,13
Spesa prevista nell'anno 2026	€ 560.634,04

Sez. IV - DATI E CARATTERISTICHE DELL'IMMOBILE - DATI DIMENSIONALI E PATRIMONIALI

Superficie lorda a disposizione (mq) (riferita all'area di intervento e comprensiva di opere edili interne: tramezzi, scale, ascensori, cavedi, pareti perimetrali esterne, locali ad uso tecnico e centrali impiantistiche)	1300
Anno ultima ristrutturazione leggera	2021
Anno ultima ristrutturazione pesante	
Numero di piani a disposizione	1
Accesso all'area di intervento	Autonomo
Note	
Utilizzo Immobile	Totale
Indicazione dei piani a disposizione (riferiti all'area d'intervento, specificare fuori terra ed entro terra, compresi di eventuali piani tecnici)	Piano 4°
Valore patrimoniale (in €)	

RUP
Giuseppe Di Franza
ASP PALERMO

Validatore



PNRR - MISSIONE 6 SALUTE

M6.C1 - 1.3. Rafforzamento dell'assistenza sanitaria intermedia e delle sue strutture (Ospedali di Comunità)

SCHEDA IMMOBILE 7

M6.C1 - 1.3. Rafforzamento dell'assistenza sanitaria intermedia e delle sue strutture (Ospedali di Comunità)

Sez. I - IDENTIFICAZIONE DELL'INTERVENTO

Titolo intervento*	Lavori di ristrutturazione ed adeguamento impianti tecnologici dei locali siti al Piano Terra e 1° presso il Poliambulatorio di Lercara Friddi da adibire ad N.1 Ospedale di Comunità
CUP / codice progetto*	F87H22001670001
Data apertura CUP*	18/02/2022
Importo complessivo intervento - (Nota: l'importo sarà automaticamente visualizzato in base a quanto imputato nel QUADRO ECONOMICO DEI LAVORI)*	€ 2.416.326,00
Immobile oggetto di intervento (indicare ASL e indirizzo del presidio)*	ASP 6 PALERMO POLIAMBULATORIO DI LERCARA FRIDDI- Via FRANCESCO CALI' SNC -90025
Descrizione sintetica del Progetto*	Lavori di ristrutturazione ed adeguamento impianti tecnologici dei locali siti al Piano terra e 1°presso il Poliambulatorio di Lercara Friddi (PA) da adibire ad N.1 Ospedali di Comunità
Modalità attuative*	Appalto per l'affidamento dei servizi di progettazione di fattibilità tecnico economica, Appalto per l'affidamento della verifica ex art. 26 D.Lgs 50/16, Appalto integrato, Appalto per l'affidamento della Direzione Lavori e Coordinamento alla sicurezza, Appalto per i servizi tecnici di collaudo.
Dichiaro che l'immobile oggetto dell'intervento è di proprietà dell'amministrazione o di altro ente pubblico	Accetto
Altro/Eventuali note	

Sez. IV - DATI E CARATTERISTICHE DELL'IMMOBILE - DATI GENERALI

Proprietà dell'edificio*	Proprietà dell'ente sanitario
Denominazione	Poliambulatorio di Lercara Friddi
Via	Francesco Cali
Civico	snc
Cap	90025
Provincia	PALERMO
Comune	LERCARA FRIDDI
Destinazione urbanistica	Zona urbana in espansione
Nota destinazione urbanistica	
Destinazione d'uso della struttura	Servizi territoriali
Nota destinazione d'uso della struttura	
Titolo di disponibilità giuridica immobile: (qualora non disponibile, indicare il timing necessario a perfezionarlo)	Titolo di proprietà
Zona Climatica	Zona climatica - D
Zona sismica	Zona sismica - 2
Edificio a disposizione	Edificio intero autonomo
Nota edificio a disposizione	
Anno di costruzione	Tra 1960 e 1970
Superficie lorda totale dell'intero immobile: (comprensiva di opere edili interne: tramezzi, scale, ascensori, cavedi, pareti perimetrali esterne, locali ad uso tecnico e centrali impiantistiche)	3855
N° di piani totali dell'immobile: (numero di piani fuori terra, compresi eventuali piani tecnici)	4
Accessibilità alla rete del trasporto pubblico	Si
Disponibilità di parcheggi	SI
Tipologia prevalente dell'immobile (indicare la tipologia che maggiormente caratterizza l'immobile nel suo complesso. E' possibile selezionare più opzioni)	
Nota proprietà dell'edificio	
Attuale stato dell'edificio	Edificio in uso
Presenza di Vincoli Beni Culturali	NO
Indicare se esiste una dichiarazione di interesse culturale da parte della competente Soprintendenza	



PNRR - MISSIONE 6 SALUTE

M6.C1 - 1.3. Rafforzamento dell'assistenza sanitaria intermedia e delle sue strutture (Ospedali di Comunità)

Sez. II - DESCRIZIONE E CARATTERISTICHE DELL'INTERVENTO - TIPOLOGIA DI INTERVENTO

Nuova costruzione/ampliamento*	No
Sup. int. (mq)	
N. Posti Letto	
Abbattimento e ricostruzione*	No
Sup. int. (mq)	
N. Posti Letto	
Ristrutturazione*	Si
Ristrutturazione pesante*	No
Ristrutturazione media*	Si
Ristrutturazione leggera*	
Sup. int. (mq)	1500
N. Posti Letto	15

Sez. II - DESCRIZIONE E CARATTERISTICHE DELL'INTERVENTO - DICHIARAZIONE DI COERENZA DELL'INTERVENTO CON GLI OBIETTIVI GENERALI DEL PNRR

<p>Il Soggetto richiedente dichiara sotto la propria responsabilità: di garantire che, ai sensi dell'art. 9 del Regolamento (EU) 241/2021, in conformità con quanto indicato dalla circolare del MEF n.33 del 31.12.2021, recante chiarimenti in merito a "Addizionalità, finanziamento complementare e obbligo di assenza del c.d. doppio finanziamento", in caso di progetti di investimento sostenuti da altri programmi e strumenti dell'Unione, il sostegno fornito nell'ambito del dispositivo per la ripresa e la resilienza (RRF) non copre lo stesso costo; che la realizzazione delle attività progettuali prevede di non arrecare un danno significativo agli obiettivi ambientali, ai sensi dell'articolo 17 del Regolamento (UE) 2020/852; che la realizzazione delle attività progettuali è coerente con i principi e gli obblighi specifici del PNRR relativamente al principio del "Do No Significant Harm" (DNSH) e, ove applicabili, ai principi del Tagging clima e digitale, della parità di genere (Gender Equality), della protezione e valorizzazione dei giovani e del superamento dei divari territoriali; che l'attuazione del progetto prevede il rispetto delle norme comunitarie e nazionali applicabili, ivi incluse quelle in materia di trasparenza, uguaglianza di genere e pari opportunità e tutela dei diversamente abili; che l'attuazione del progetto prevede il rispetto della normativa europea e nazionale applicabile, con particolare riferimento ai principi di parità di trattamento, non discriminazione, trasparenza, proporzionalità e pubblicità; che adotterà misure adeguate volte a rispettare il principio di sana gestione finanziaria secondo quanto disciplinato nel Regolamento finanziario (UE, Euratom) 2018/1046 e nell'art. 22 del Regolamento (UE) 2021/241, in particolare in materia di prevenzione dei conflitti di interessi, delle frodi, della corruzione e di recupero e restituzione dei fondi che sono stati indebitamente assegnati; di disporre delle competenze, risorse e qualifiche professionali, sia tecniche che amministrative, necessarie per portare a termine il progetto e assicurare il raggiungimento di eventuali milestone e target associati; di aver considerato e valutato tutte le condizioni che possono incidere sull'ottenimento e utilizzo del finanziamento a valere sulle risorse dell'Investimento M6.C1 - 1.3. Rafforzamento dell'assistenza sanitaria intermedia e delle sue strutture (Ospedali di Comunità) e di averne tenuto conto ai fini dell'elaborazione della proposta progettuale; di essere a conoscenza che l'Amministrazione centrale responsabile di intervento si riserva il diritto di procedere d'ufficio a verifiche, anche a campione, in ordine alla veridicità delle dichiarazioni rilasciate in sede di domanda di finanziamento e/o, comunque, nel corso della procedura, ai sensi e per gli effetti della normativa vigente.</p>	Accetto
----------------------------------------------------------------------------------------------------------------------------------------------------------------------------------------------------------------------------------------------------------------------------------------------------------------------------------------------------------------------------------------------------------------------------------------------------------------------------------------------------------------------------------------------------------------------------------------------------------------------------------------------------------------------------------------------------------------------------------------------------------------------------------------------------------------------------------------------------------------------------------------------------------------------------------------------------------------------------------------------------------------------------------------------------------------------------------------------------------------------------------------------------------------------------------------------------------------------------------------------------------------------------------------------------------------------------------------------------------------------------------------------------------------------------------------------------------------------------------------------------------------------------------------------------------------------------------------------------------------------------------------------------------------------------------------------------------------------------------------------------------------------------------------------------------------------------------------------------------------------------------------------------------------------------------------------------------------------------------------------------------------------------------------------------------------------------------------------------------------------------------------------------------------------------------------------------------------------------------------------------------------------------------------------------------------------------------------------------------------------------------------------------------------------------------------------------------------------------------------------------------------------------------------------------------------------------------------------------------------------------------------------------------------------------------------------------------------------------------------------------------------------------------------------------------------------------------------------------------------------------------------------------------------------------------------------------------------	---------



PNRR - MISSIONE 6 SALUTE

M6.C1 - 1.3. Rafforzamento dell'assistenza sanitaria intermedia e delle sue strutture (Ospedali di Comunità)

Sez. II - DESCRIZIONE E CARATTERISTICHE DELL'INTERVENTO - DICHIARAZIONE DI COERENZA DELL'INTERVENTO CON GLI OBIETTIVI SPECIFICI DELLA MISSIONE DELL'INTERVENTO

Il Soggetto richiedente dichiara sotto la propria responsabilità: Che l'intervento prevede la realizzazione di un Ospedale di Comunità, luogo che consente di potenziare e riorganizzare i servizi offerti sul territorio migliorandone la qualità, diventando lo strumento attraverso cui coordinare tutti i servizi offerti, in particolare ai malati cronici, in coerenza con quanto definito dal Piano Nazionale di Ripresa e Resilienza per la componente M6.C1 - 1.3. Rafforzamento dell'assistenza sanitaria intermedia e delle sue strutture (Ospedali di Comunità).	Accetto
------------------------------------------------------------------------------------------------------------------------------------------------------------------------------------------------------------------------------------------------------------------------------------------------------------------------------------------------------------------------------------------------------------------------------------------------------------------------------------------------------------------------------------------------------------------------------	---------

Sez. II - DESCRIZIONE E CARATTERISTICHE DELL'INTERVENTO - INQUADRAMENTO PROGRAMMATICO

L'intervento è coerente con i Documenti di Programmazione e/o gli strumenti di pianificazione territoriale e settoriale (ad es. urbanistica, paesaggistica, infrastrutture)?*	Si
Specificare in quali documenti è stato inserito	PRG del Comune
Chiarire come e in quali tempi si intenda implementare l'inserimento nei documenti di programmazione [Riportare nel cronoprogramma l'attività relativa e indicare la data limite entro la quale deve essere completata]	
È necessario modificare e/o integrare i Documenti di Programmazione e/o strumenti di pianificazione territoriale?*	No
Indicare quali ed in quali tempi si intenda eseguire l'integrazione [Riportare nel cronoprogramma l'attività relativa e indicare la data limite entro la quale deve essere completata]	

Sez. II - DESCRIZIONE E CARATTERISTICHE DELL'INTERVENTO - ASPETTI GIURIDICO/AMMINISTRATIVI RELATIVI ALLA APPALTABILITÀ DELL'INTERVENTO

L'intervento ha ad oggetto beni già nella disponibilità del Soggetto Richiedente?*	Si
Indicare come si intenda acquisire la disponibilità del bene [contestualmente indicare la data limite per l'acquisizione del bene nel cronoprogramma]	
L'intervento ha ad oggetto beni nella proprietà del Soggetto Richiedente?*	Si
Indicare	
La destinazione d'uso dell'edificio/fabbricato/impianto/... è coerente con l'intervento che si intende realizzare?*	Si
Specificare come si intenda rendere coerente la destinazione d'uso ed in quali tempi [indicare nel cronoprogramma]	
È necessario avvalersi dello strumento dell'esproprio sul sito oggetto dell'intervento?*	No
Descrivere nel dettaglio la sussistenza di un nesso diretto tra l'acquisto del terreno e gli obiettivi dell'operazione e le procedure amministrative e la tempistica di esproprio prevista [Riportare nel cronoprogramma l'attività relativa e indicare la data limite entro la quale deve essere completata]	
Esistono ricorsi giudiziali o pendenze sul sito / immobile oggetto dell'intervento?*	No
Indicare quali e motivare con quali strumenti si intenda superare tale aspetto critico	
Il sito / immobile sono integralmente accessibili per i sopralluoghi in fase di gara e/o per le fasi di esecuzione?*	Si
Descrivere le motivazioni e la tempistica previste per la risoluzione della problematica: (es. sequestro autorità giudiziaria, curatori fallimentari, occupazione abusiva, ordinanze di sgombero pericolo di crollo, ecc...)	
Si rilevano potenziali/attuali interferenze con altri interventi e/o soggetti istituzionali per la successiva fase di cantiere?*	NO
Descrivere se e quali interferenze si rilevano e in che modo tale aspetto non incida sull'attuazione dell'intervento	
L'intervento prevede di eseguire i lavori in fabbricati che durante gli stessi rimangono anche parzialmente in funzione?*	Si
Descrivere le eventuali misure adottate per la gestione delle interferenze (sedi provvisorie, trasferimenti, ecc.) in che modo tale aspetto non incida sull'attuazione dell'intervento	Per quanto riguarda gli interventi che prevedono le interferenze con le attività del presidio ospedaliero, si rimanda al Piano di Sicurezza di Coordinamento in fase di progettazione ed esecuzione dei lavori e che gestirà le interferenze di tutte le lavorazioni e le attività svolte nel sito, a cura del Coordinatore della Sicurezza sia in fase di Progettazione e sia in fase di Esecuzione. Le interferenze potranno essere gestite mediante il trasferimento pazienti e degenti, ecc.... d'intesa con la Direzione Sanitaria Aziendale, presso altre strutture sanitarie/ presidi ospedalieri dislocati nel territorio e gestite dall'ASP Palermo.
Si dispone di una perizia giurata di parte redatta da un valutatore qualificato secondo le disposizioni europee e nazionali vigenti che attesti il valore di mercato?*	No



PNRR - MISSIONE 6 SALUTE

M6.C1 - 1.3. Rafforzamento dell'assistenza sanitaria intermedia e delle sue strutture (Ospedali di Comunità)

Sez. II - DESCRIZIONE E CARATTERISTICHE DELL'INTERVENTO - PROCEDURE IN MATERIA AMBIENTALE, ARCHEOLOGICA, ETC

L'Intervento richiede l'attivazione della procedura di VIA (Valutazione di Impatto Ambientale) o di PUA (Provvedimento Unico Ambientale)?*	No
Fornire maggiori informazioni sullo stato della procedura [riportare nel cronoprogramma le tempistiche]*	
L'Intervento richiede l'attivazione della procedura di VINCA (Valutazione di Incidenza Ecologica) in relazione ai Siti Natura 2000?*	No
Fornire maggiori informazioni sullo stato della procedura [riportare nel cronoprogramma le relative tempistiche]*	
L'Intervento richiede la verifica preventiva dell'interesse archeologico ai sensi dell'art.25 del D.Lgs. 50/2016?*	No
Fornire maggiori informazioni sullo stato della procedura [riportare nel cronoprogramma le relative tempistiche]*	

Sez. II - DESCRIZIONE E CARATTERISTICHE DELL'INTERVENTO - ELEMENTI PROGETTUALI E STATO DI ATTUAZIONE ATTUALE/PREVISTO

Nessun livello di progettazione	
Documento di indirizzo alla progettazione (In caso di disponibilità, allegare alla presente scheda il documento relativo)	
Approvato / validato*	
Estremi atto di approvazione*	
Documento di Fattibilità Alternative Progettuali (In caso di disponibilità, allegare alla presente scheda il documento relativo)	
Approvato/ validato*	
Estremi atto di approvazione*	
Progetto di fattibilità tecnico economica (o P. Preliminare) inclusa esecuzione prime indagini, rilievi, caratterizzazioni (In caso di disponibilità, allegare alla presente scheda il documento relativo)	
Approvato/ validato*	
Estremi atto di approvazione*	
Progetto definitivo (In caso di disponibilità, allegare alla presente scheda il documento relativo)	
Approvato/ validato*	
Estremi atto di approvazione*	
Progetto esecutivo (In caso di disponibilità, allegare alla presente scheda il documento relativo)	SI
Approvato/ validato*	SI
Estremi atto di approvazione*	Delibera del Direttore Generale n. 819 del 05/12/2024
Documento allegato*	
Si rende necessario eseguire o aggiornare le indagini?*	No
Indicare quali indagini (a titolo non esaustivo: rilievo topografico, rilievo sottoservizi e/o recupero elaborati forniti da enti gestori, indagini geologiche, indagini per la caratterizzazione strutturale dei materiali, indagini per il rilievo della presenza di amianto, indagini ambientali terre e rocce da scavo, indagini archeologiche, indagini valutazione rischio bellico) e stima dell'importo [riportare nel cronoprogramma le relative tempistiche]*	
L'esito delle indagini da eseguire può compromettere il cronoprogramma di progetto?*	No
Riportare quali azioni si metteranno in atto per rispettare i Target di progetto [riportare nel cronoprogramma le relative tempistiche]*	
Sono stati acquisiti eventuali e ulteriori pareri e le autorizzazioni necessari?*	SI
Indicare quali pareri*	Parere del Genio Civile; parere del Comune di Lercara Friddi; Parere dei Vigili del Fuoco; Parere Direzione Sanitaria; Parere SIAV
Specificare quali autorizzazioni l'intervento richieda [riportare nel cronoprogramma le relative tempistiche]*	Autorizzazione Genio Civile; Autorizzazioni/comunicazioni per interventi di edilizia come previste dal Testo unico dell'edilizia DPR 380/2001 e s.m.i. presso il Comune; Valutazione progetto Vigili del Fuoco; altre autorizzazioni necessarie ai fini dell'accreditamento
Si richiederà la Conferenza dei Servizi decisoria? (in caso affermativo riportare nel cronoprogramma le relative tempistiche)*	SI
L'area interessata dall'intervento è sottoposta a vincoli? (es. paesaggistici, urbanistici, ambientali)?*	NO
Indicare il tipo di vincolo*	
In caso di presenza di vincoli, qualificare quali siano ostativi per la realizzazione delle opere e come si preveda di superarli*	



PNRR - MISSIONE 6 SALUTE

M6.C1 - 1.3. Rafforzamento dell'assistenza sanitaria intermedia e delle sue strutture (Ospedali di Comunità)

Gantt interattivo

Cronoprogramma

	2022	2023	2024	2025	2026
	010203040506070809101112010203040506070809101112010203040506070809101112010203040506070809101112010203040506070809101112	010203040506070809101112010203040506070809101112010203040506070809101112010203040506070809101112010203040506070809101112	010203040506070809101112010203040506070809101112010203040506070809101112010203040506070809101112010203040506070809101112	010203040506070809101112010203040506070809101112010203040506070809101112010203040506070809101112010203040506070809101112	010203040506070809101112010203040506070809101112010203040506070809101112010203040506070809101112010203040506070809101112
Completamento delle attività di individ...	◆				
Approvazione C.I.S.	◆				
Assegnazione dei codici CUP ai progetti	◆				
DIP - predisposizione e approvazione S.A.					
INDAGINI - Affidamento					
INDAGINI - Esecuzione					
VERIFICA (ex art.26) - Affidamento					
VERIFICA (ex art.26) - Esecuzione					
PFTE - Affidamento					
PFTE - Progettazione					
PFTE - Validazione e Approvazione					
Approvazione dei progetti idonei per indizione della gara		◆			
Progetto Definitivo - Affidamento					
Progetto Definitivo - Progettazione					
Progetto Definitivo - Verifica					
Conferenza dei servizi decisoria					
Progetto Definitivo - Validazione e approvazione					
Appalto Integrato -Affidamento PD e/o PE e LAVORI					
Appalto Integrato - Stipula contratto					
Progetto Esecutivo - Affidamento					
Progetto Esecutivo - Progettazione					
Progetto Esecutivo - Verifica					
Progetto Esecutivo - Validazione e approvazione					
Assegnazione dei codici CIG		◆			
Lavori - Affidamento fino ad aggiudicazione non efficace					
DL, collaudo-affidamento fino ad aggiudicazione non efficace					
Stipula dei contratti per la realizzazione		◆			
Lavori - Consegna aree e Lavori					
Esecuzione Lavori					
Ultimazione dei lavori					◆



PNRR - MISSIONE 6 SALUTE

M6.C1 - 1.3. Rafforzamento dell'assistenza sanitaria intermedia e delle sue strutture (Ospedali di Comunità)

Sez. II - DESCRIZIONE E CARATTERISTICHE DELL'INTERVENTO - QUADRO ECONOMICO DEI LAVORI

A) LAVORI	€ 1.337.789,40
A.1) Importo dei lavori	€ 1.296.242,14
A.2) Oneri sicurezza non soggetti a ribasso	€ 41.547,26
B) SOMME a DISPOSIZIONE	€ 1.078.536,60
B.1) Imprevisti	€ 174.712,90
B.2) Acquisto terreni - importo rendicontabile laddove necessario per l'attuazione dell'investimento nella misura massima del 10%	
B.3) Attrezzature, arredi, forniture	€ 174.712,90
B.4) Indagini	€ 14.136,67
B.5) Progettazione, D.L., collaudo, verifiche	
B.5.a) Progettazione	€ 178.091,74
B.5.b) Supporto al Rup	
B.5.c) Verifica del progetto (art. 26, d.lgs. 50/2016)	€ 16.825,94
B.5.d) Collaudo (tecnico-amministrativo, statico, tecnico funzionale degli impianti)	€ 40.466,94
B.5.e) Coordinatore della sicurezza in fase di esecuzione e Direzione Lavori	€ 137.015,58
B.5.f) Contributo previdenziale (4%) su spese tecniche	€ 14.222,97
B.6) Accantonamenti	
B.6.a) Art.113, d.lgs. 50/2016 (incentivo funzioni tecniche interne esclusa la quota del 20% per beni strumentali)	€ 34.942,58
B.6.b) Polizze rischi professionali personale interno per progettazione (art. 24, c. 4, d.lgs. 50/2016)	
B.6.c) Spese per commissioni giudicatrici (IVA inclusa)	
B.6.d) Spese per pubblicità e notifiche (ANAC)	€ 660,00
B.6.e) Spese per pareri, per accertamenti e verifiche tecniche di collaudo	€ 3.000,00
B.6.f) oneri di accesso a discarica	€ 8.000,00
B.7) Allacci	€ 2.134,15
B.8) IVA	
B.8.a) IVA su lavori e imprevisti	€ 151.250,23
B.8.b) IVA su attrezzature, arredi, forniture	€ 38.436,84
B.8.c) IVA su indagini	€ 3.110,07
B.8.d) IVA su spese tecniche	€ 85.057,10
B.8.e) IVA su oneri di accesso a discarica	€ 1.760,00
TOTALE GENERALE PROGETTO A+B (Inclusa IVA)	€ 2.416.326,00

Sez. III - DATI ECONOMICI, FINANZIARI - FONTI DI FINANZIAMENTO DEL PROGETTO

Il Soggetto richiedente con la presentazione della presente Scheda attesta la congruità degli importi allegando, almeno uno dei seguenti documenti:	Accetto
Un computo metrico estimativo, utilizzando voci e importi del prezzario regionale	Computo metrico progetto esecutivo.
Stime per analogia con precedenti lavorazioni similari	no
Preventivi di imprese fornitrici/esecutrici	no
Stima parametrica di spesa per voci omogenee	si
Allegare almeno un documento*	
Si riportano di seguito, a titolo esemplificativo, i valori parametrici di costo medi per NUOVA COSTRUZIONE/AMPLIAMENTO* – omnicomprensivi di spese tecniche, spese generali, IVA, ad esclusione di attrezzature ed arredi i cui costi sono stimati in un importo pari al 15% del costo parametrico. Tali valori sono stati impiegati per la prevalutazione economica dei diversi interventi in sede di stesura del Piano Nazionale di Ripresa e Resilienza. (Deliberazione 9 marzo 2018, n. 4/2018/G della Corte dei Conti – Sezione Centrale di Controllo sulla Gestione delle Amministrazioni dello Stato su “L’attuazione del Programma Straordinario per la ristrutturazione edilizia e l’ammodernamento tecnologico del patrimonio sanitario”; Intesa 23 marzo 2005 della Conferenza Permanente per i rapporti tra lo Stato le Regioni e le Province Autonome di Trento e Bolzano - Rep. Atti n. 2271). La stima comprende i costi per la realizzazione della struttura, ma non include i costi per l’ammodernamento tecnologico (arredi e tecnologie), che sono stati stimati in un importo pari al 15% del costo di realizzazione della struttura. *Tale importo deriva dalla media tra il costo parametrico relativo alle nuove costruzioni degli ospedali (pari a 2.200 €) e quello relativo alle nuove costruzioni delle strutture territoriali (pari a 1.600 €).	1900 €/m2



PNRR - MISSIONE 6 SALUTE

M6.C1 - 1.3. Rafforzamento dell'assistenza sanitaria intermedia e delle sue strutture (Ospedali di Comunità)

Si riporta di seguito, a titolo esemplificativo, il valore parametrico di costo medio per RICOSTRUZIONE – omnicomprensivi di spese tecniche, spese generali, IVA, ad esclusione di attrezzature ed arredi i cui costi sono stimati in un importo pari al 15% del costo parametrico. Tali valori sono stati impiegati per la prevalutazione economica dei diversi interventi in sede di stesura del Piano Nazionale di Ripresa e Resilienza. (Deliberazione 9 marzo 2018, n. 4/2018/G della Corte dei Conti – Sezione Centrale di Controllo sulla Gestione delle Amministrazioni dello Stato su "L'attuazione del Programma Straordinario per la ristrutturazione edilizia e l'ammodernamento tecnologico del patrimonio sanitario"; Intesa 23 marzo 2005 della Conferenza Permanente per i rapporti tra lo Stato le Regioni e le Province Autonome di Trento e Bolzano - Rep. Atti n. 2271). La stima comprende i costi per la realizzazione del fabbricato, ma non include i costi per l'ammodernamento tecnologico (arredi e tecnologie), che sono stati stimati in un importo pari al 15% del costo di realizzazione dell'intervento.	1700 €/m2
Si riporta di seguito, a titolo esemplificativo, il valore parametrico di costo medio per ABBATTIMENTO/DEMOLIZIONE omnicomprensivo impiegato per la prevalutazione economica dei diversi interventi in sede di stesura del Piano Nazionale di Ripresa e Resilienza	25 €/mc
Si riportano di seguito, a titolo esemplificativo, i valori parametrici di costo medi per RISTRUTTURAZIONE PESANTE – omnicomprensivi di spese tecniche, spese generali, IVA, ad esclusione di attrezzature ed arredi i cui costi sono stimati in un importo pari al 15% del costo parametrico. Tali valori sono stati impiegati per la prevalutazione economica dei diversi interventi in sede di stesura del Piano Nazionale di Ripresa e Resilienza. (Deliberazione 9 marzo 2018, n. 4/2018/G della Corte dei Conti – Sezione Centrale di Controllo sulla Gestione delle Amministrazioni dello Stato su "L'attuazione del Programma Straordinario per la ristrutturazione edilizia e l'ammodernamento tecnologico del patrimonio sanitario"; Intesa 23 marzo 2005 della Conferenza Permanente per i rapporti tra lo Stato le Regioni e le Province Autonome di Trento e Bolzano - Rep. Atti n. 2271). La stima comprende i costi per la realizzazione del fabbricato, ma non include i costi per l'ammodernamento tecnologico (arredi e tecnologie), che sono stati stimati in un importo pari al 15% del costo di realizzazione dell'intervento.	1300 €/m2
Si riportano di seguito, a titolo esemplificativo, i valori parametrici di costo medi per RISTRUTTURAZIONE MEDIA – omnicomprensivi di spese tecniche, spese generali, IVA, ad esclusione di attrezzature ed arredi i cui costi sono stimati in un importo pari al 15% del costo parametrico. Tali valori sono stati impiegati per la prevalutazione economica dei diversi interventi in sede di stesura del Piano Nazionale di Ripresa e Resilienza. (Deliberazione 9 marzo 2018, n. 4/2018/G della Corte dei Conti – Sezione Centrale di Controllo sulla Gestione delle Amministrazioni dello Stato su "L'attuazione del Programma Straordinario per la ristrutturazione edilizia e l'ammodernamento tecnologico del patrimonio sanitario"; Intesa 23 marzo 2005 della Conferenza Permanente per i rapporti tra lo Stato le Regioni e le Province Autonome di Trento e Bolzano - Rep. Atti n. 2271). La stima comprende i costi per la realizzazione del fabbricato, ma non include i costi per l'ammodernamento tecnologico (arredi e tecnologie), che sono stati stimati in un importo pari al 15% del costo di realizzazione dell'intervento.	1000 €/m2
Si riportano di seguito, a titolo esemplificativo, i valori parametrici di costo medi per RISTRUTTURAZIONE LEGGERA – omnicomprensivi di spese tecniche, spese generali, IVA, ad esclusione di attrezzature ed arredi i cui costi sono stimati in un importo pari al 15% del costo parametrico. Tali valori sono stati impiegati per la prevalutazione economica dei diversi interventi in sede di stesura del Piano Nazionale di Ripresa e Resilienza. (Deliberazione 9 marzo 2018, n. 4/2018/G della Corte dei Conti – Sezione Centrale di Controllo sulla Gestione delle Amministrazioni dello Stato su "L'attuazione del Programma Straordinario per la ristrutturazione edilizia e l'ammodernamento tecnologico del patrimonio sanitario"; Intesa 23 marzo 2005 della Conferenza Permanente per i rapporti tra lo Stato le Regioni e le Province Autonome di Trento e Bolzano - Rep. Atti n. 2271). La stima comprende i costi per la realizzazione del fabbricato, ma non include i costi per l'ammodernamento tecnologico (arredi e tecnologie), che sono stati stimati in un importo pari al 15% del costo di realizzazione dell'intervento.	600 €/m2
IMPORTO COMPLESSIVO INVESTIMENTO - (Nota: l'importo sarà automaticamente visualizzato in base a quanto imputato nel QUADRO ECONOMICO DEI LAVORI)	€ 2.416.326,00
FINANZIAMENTO PNRR	€ 2.416.326,00
Ulteriori fonti di finanziamento?	No
Il Soggetto richiedente dichiara sotto la propria responsabilità che, ai sensi dell'art. 9 del Regolamento (EU) 241/2021, in conformità con quanto indicato dalla circolare del MEF n.33 del 31.12.2021, recante chiarimenti in merito a "Addizionalità, finanziamento complementare e obbligo di assenza del c.d. doppio finanziamento", il sostegno fornito nell'ambito del dispositivo per la ripresa e la resilienza (RRF) in aggiunta al sostegno fornito nell'ambito di altri programmi e strumenti dell'Unione non copre lo stesso costo.	
Indicare le fonti e i rispettivi importi delle eventuali fonti di finanziamento ulteriori rispetto al budget assegnato a valere sul PNRR/FC (indicare la fonte e l'importo in euro separati da #):	



PNRR - MISSIONE 6 SALUTE

M6.C1 - 1.3. Rafforzamento dell'assistenza sanitaria intermedia e delle sue strutture (Ospedali di Comunità)

Sez. III - DATI ECONOMICI, FINANZIARI - CRONOPROGRAMMA FINANZIARIO

L'intervento è in corso?	SI
Spesa prevista nell'anno 2020	
Spesa prevista nell'anno 2021	
Spesa prevista nell'anno 2022	0
Spesa prevista nell'anno 2023	€ 45.605,21
Spesa prevista nell'anno 2024	0
Spesa prevista nell'anno 2025	€ 2.018.191,82
Spesa prevista nell'anno 2026	€ 352.528,97

Sez. IV - DATI E CARATTERISTICHE DELL'IMMOBILE - DATI DIMENSIONALI E PATRIMONIALI

Superficie lorda a disposizione (mq) (riferita all'area di intervento e comprensiva di opere edili interne: tramezzi, scale, ascensori, cavedi, pareti perimetrali esterne, locali ad uso tecnico e centrali impiantistiche)	1500
Anno ultima ristrutturazione leggera	
Anno ultima ristrutturazione pesante	
Numero di piani a disposizione	2
Accesso all'area di intervento	Autonomo
Note	
Utilizzo Immobile	Totale
Indicazione dei piani a disposizione (riferiti all'area d'intervento, specificare fuori terra ed entro terra, compresi di eventuali piani tecnici)	Piano terra, primo e copertura
Valore patrimoniale (in €)	

RUP
Giuseppe Di Franza
ASP PALERMO

Validatore



PNRR - MISSIONE 6 SALUTE

M6.C1 - 1.3. Rafforzamento dell'assistenza sanitaria intermedia e delle sue strutture (Ospedali di Comunità)

SCHEDA IMMOBILE 10

M6.C1 - 1.3. Rafforzamento dell'assistenza sanitaria intermedia e delle sue strutture (Ospedali di Comunità)

Sez. I - IDENTIFICAZIONE DELL'INTERVENTO

Titolo intervento*	Lavori di ristrutturazione ed adeguamento impianti tecnologici dei locali RSA presso Piana degli Albanesi (PA)
CUP / codice progetto*	F22C22000140001
Data apertura CUP*	24/02/2022
Importo complessivo intervento - (Nota: l'importo sarà automaticamente visualizzato in base a quanto imputato nel QUADRO ECONOMICO DEI LAVORI)*	€ 2.094.629,00
Immobile oggetto di intervento (indicare ASL e indirizzo del presidio)*	ASP DI PALERMO RSA PIANA DEGLI ALBANESI VIA ODIGITRIA
Descrizione sintetica del Progetto*	Lavori di ristrutturazione ed adeguamento impianti tecnologici dei locali RSA presso Piana degli Albanesi (PA) da adibire a n. 1 Ospedale di Comunità .
Modalità attuative*	Appalto per l'affidamento dei servizi di progettazione di fattibilità tecnico economica, Appalto per l'affidamento della verifica ex art. 26 D.Lgs 50/16, Appalto integrato, Appalto per l'affidamento della Direzione Lavori e Coordinamento alla sicurezza, Appalto per i servizi tecnici di collaudo.
Dichiaro che l'immobile oggetto dell'intervento è di proprietà dell'amministrazione o di altro ente pubblico	Accetto
Altro/Eventuali note	

Sez. IV - DATI E CARATTERISTICHE DELL'IMMOBILE - DATI GENERALI

Proprietà dell'edificio*	Proprietà dell'ente sanitario
Denominazione	RSA Piana degli Albanesi
Via	Odigitria
Civico	snc
Cap	90037
Provincia	PALERMO
Comune	PIANA DEGLI ALBANESI
Destinazione urbanistica	Zona urbana consolidata
Nota destinazione urbanistica	
Destinazione d'uso della struttura	Servizi territoriali
Nota destinazione d'uso della struttura	
Titolo di disponibilità giuridica immobile: (qualora non disponibile, indicare il timing necessario a perfezionarlo)	Titolo di proprietà
Zona Climatica	Zona climatica - D
Zona sismica	Zona sismica - 2
Edificio a disposizione	Edificio intero autonomo
Nota edificio a disposizione	
Anno di costruzione	1950
Superficie lorda totale dell'intero immobile: (comprensiva di opere edili interne: tramezzi, scale, ascensori, cavedi, pareti perimetrali esterne, locali ad uso tecnico e centrali impiantistiche)	5065
N° di piani totali dell'immobile: (numero di piani fuori terra, compresi eventuali piani tecnici)	4
Accessibilità alla rete del trasporto pubblico	Si
Disponibilità di parcheggi	Esterni
Tipologia prevalente dell'immobile (indicare la tipologia che maggiormente caratterizza l'immobile nel suo complesso. E' possibile selezionare più opzioni)	Mono/Poli blocco
Nota proprietà dell'edificio	
Attuale stato dell'edificio	Edificio in uso
Presenza di Vincoli Beni Culturali	Si
Indicare se esiste una dichiarazione di interesse culturale da parte della competente Soprintendenza	NO



PNRR - MISSIONE 6 SALUTE

M6.C1 - 1.3. Rafforzamento dell'assistenza sanitaria intermedia e delle sue strutture (Ospedali di Comunità)

Sez. II - DESCRIZIONE E CARATTERISTICHE DELL'INTERVENTO - TIPOLOGIA DI INTERVENTO

Nuova costruzione/ampliamento*	No
Sup. int. (mq)	
N. Posti Letto	
Abbattimento e ricostruzione*	No
Sup. int. (mq)	
N. Posti Letto	
Ristrutturazione*	Si
Ristrutturazione pesante*	No
Ristrutturazione media*	Si
Ristrutturazione leggera*	No
Sup. int. (mq)	1200
N. Posti Letto	19

Sez. II - DESCRIZIONE E CARATTERISTICHE DELL'INTERVENTO - DICHIARAZIONE DI COERENZA DELL'INTERVENTO CON GLI OBIETTIVI GENERALI DEL PNRR

<p>Il Soggetto richiedente dichiara sotto la propria responsabilità: di garantire che, ai sensi dell'art. 9 del Regolamento (EU) 241/2021, in conformità con quanto indicato dalla circolare del MEF n.33 del 31.12.2021, recante chiarimenti in merito a "Addizionalità, finanziamento complementare e obbligo di assenza del c.d. doppio finanziamento", in caso di progetti di investimento sostenuti da altri programmi e strumenti dell'Unione, il sostegno fornito nell'ambito del dispositivo per la ripresa e la resilienza (RRF) non copre lo stesso costo; che la realizzazione delle attività progettuali prevede di non arrecare un danno significativo agli obiettivi ambientali, ai sensi dell'articolo 17 del Regolamento (UE) 2020/852; che la realizzazione delle attività progettuali è coerente con i principi e gli obblighi specifici del PNRR relativamente al principio del "Do No Significant Harm" (DNSH) e, ove applicabili, ai principi del Tagging clima e digitale, della parità di genere (Gender Equality), della protezione e valorizzazione dei giovani e del superamento dei divari territoriali; che l'attuazione del progetto prevede il rispetto delle norme comunitarie e nazionali applicabili, ivi incluse quelle in materia di trasparenza, uguaglianza di genere e pari opportunità e tutela dei diversamente abili; che l'attuazione del progetto prevede il rispetto della normativa europea e nazionale applicabile, con particolare riferimento ai principi di parità di trattamento, non discriminazione, trasparenza, proporzionalità e pubblicità; che adotterà misure adeguate volte a rispettare il principio di sana gestione finanziaria secondo quanto disciplinato nel Regolamento finanziario (UE, Euratom) 2018/1046 e nell'art. 22 del Regolamento (UE) 2021/241, in particolare in materia di prevenzione dei conflitti di interessi, delle frodi, della corruzione e di recupero e restituzione dei fondi che sono stati indebitamente assegnati; di disporre delle competenze, risorse e qualifiche professionali, sia tecniche che amministrative, necessarie per portare a termine il progetto e assicurare il raggiungimento di eventuali milestone e target associati; di aver considerato e valutato tutte le condizioni che possono incidere sull'ottenimento e utilizzo del finanziamento a valere sulle risorse dell'Investimento M6.C1 - 1.3. Rafforzamento dell'assistenza sanitaria intermedia e delle sue strutture (Ospedali di Comunità) e di averne tenuto conto ai fini dell'elaborazione della proposta progettuale; di essere a conoscenza che l'Amministrazione centrale responsabile di intervento si riserva il diritto di procedere d'ufficio a verifiche, anche a campione, in ordine alla veridicità delle dichiarazioni rilasciate in sede di domanda di finanziamento e/o, comunque, nel corso della procedura, ai sensi e per gli effetti della normativa vigente.</p>	Accetto
----------------------------------------------------------------------------------------------------------------------------------------------------------------------------------------------------------------------------------------------------------------------------------------------------------------------------------------------------------------------------------------------------------------------------------------------------------------------------------------------------------------------------------------------------------------------------------------------------------------------------------------------------------------------------------------------------------------------------------------------------------------------------------------------------------------------------------------------------------------------------------------------------------------------------------------------------------------------------------------------------------------------------------------------------------------------------------------------------------------------------------------------------------------------------------------------------------------------------------------------------------------------------------------------------------------------------------------------------------------------------------------------------------------------------------------------------------------------------------------------------------------------------------------------------------------------------------------------------------------------------------------------------------------------------------------------------------------------------------------------------------------------------------------------------------------------------------------------------------------------------------------------------------------------------------------------------------------------------------------------------------------------------------------------------------------------------------------------------------------------------------------------------------------------------------------------------------------------------------------------------------------------------------------------------------------------------------------------------------------------------------------------------------------------------------------------------------------------------------------------------------------------------------------------------------------------------------------------------------------------------------------------------------------------------------------------------------------------------------------------------------------------------------------------------------------------------------------------------------------------------------------------------------------------------------------------------------------	---------



PNRR - MISSIONE 6 SALUTE

M6.C1 - 1.3. Rafforzamento dell'assistenza sanitaria intermedia e delle sue strutture (Ospedali di Comunità)

Sez. II - DESCRIZIONE E CARATTERISTICHE DELL'INTERVENTO - DICHIARAZIONE DI COERENZA DELL'INTERVENTO CON GLI OBIETTIVI SPECIFICI DELLA MISSIONE DELL'INTERVENTO

Il Soggetto richiedente dichiara sotto la propria responsabilità: Che l'intervento prevede la realizzazione di un Ospedale di Comunità, luogo che consente di potenziare e riorganizzare i servizi offerti sul territorio migliorandone la qualità, diventando lo strumento attraverso cui coordinare tutti i servizi offerti, in particolare ai malati cronici, in coerenza con quanto definito dal Piano Nazionale di Ripresa e Resilienza per la componente M6.C1 - 1.3. Rafforzamento dell'assistenza sanitaria intermedia e delle sue strutture (Ospedali di Comunità).	Accetto
------------------------------------------------------------------------------------------------------------------------------------------------------------------------------------------------------------------------------------------------------------------------------------------------------------------------------------------------------------------------------------------------------------------------------------------------------------------------------------------------------------------------------------------------------------------------------	---------

Sez. II - DESCRIZIONE E CARATTERISTICHE DELL'INTERVENTO - INQUADRAMENTO PROGRAMMATICO

L'intervento è coerente con i Documenti di Programmazione e/o gli strumenti di pianificazione territoriale e settoriale (ad es. urbanistica, paesaggistica, infrastrutture)?*	Si
Specificare in quali documenti è stato inserito	PRG del Comune
Chiarire come e in quali tempi si intenda implementare l'inserimento nei documenti di programmazione [Riportare nel cronoprogramma l'attività relativa e indicare la data limite entro la quale deve essere completata]	
È necessario modificare e/o integrare i Documenti di Programmazione e/o strumenti di pianificazione territoriale?*	No
Indicare quali ed in quali tempi si intenda eseguire l'integrazione [Riportare nel cronoprogramma l'attività relativa e indicare la data limite entro la quale deve essere completata]	

Sez. II - DESCRIZIONE E CARATTERISTICHE DELL'INTERVENTO - ASPETTI GIURIDICO/AMMINISTRATIVI RELATIVI ALLA APPALTABILITÀ DELL'INTERVENTO

L'intervento ha ad oggetto beni già nella disponibilità del Soggetto Richiedente?*	Si
Indicare come si intenda acquisire la disponibilità del bene [contestualmente indicare la data limite per l'acquisizione del bene nel cronoprogramma]	
L'intervento ha ad oggetto beni nella proprietà del Soggetto Richiedente?*	Si
Indicare	
La destinazione d'uso dell'edificio/fabbricato/impianto/... è coerente con l'intervento che si intende realizzare?*	Si
Specificare come si intenda rendere coerente la destinazione d'uso ed in quali tempi [indicare nel cronoprogramma]	
È necessario avvalersi dello strumento dell'esproprio sul sito oggetto dell'intervento?*	No
Descrivere nel dettaglio la sussistenza di un nesso diretto tra l'acquisto del terreno e gli obiettivi dell'operazione e le procedure amministrative e la tempistica di esproprio prevista [Riportare nel cronoprogramma l'attività relativa e indicare la data limite entro la quale deve essere completata]	
Esistono ricorsi giudiziari o pendenze sul sito / immobile oggetto dell'intervento?*	No
Indicare quali e motivare con quali strumenti si intenda superare tale aspetto critico	
Il sito / immobile sono integralmente accessibili per i sopralluoghi in fase di gara e/o per le fasi di esecuzione?*	Si
Descrivere le motivazioni e la tempistica previste per la risoluzione della problematica: (es. sequestro autorità giudiziaria, curatori fallimentari, occupazione abusiva, ordinanze di sgombero pericolo di crollo, ecc...)	
Si rilevano potenziali/attuali interferenze con altri interventi e/o soggetti istituzionali per la successiva fase di cantiere?*	No
Descrivere se e quali interferenze si rilevano e in che modo tale aspetto non incida sull'attuazione dell'intervento	
L'intervento prevede di eseguire i lavori in fabbricati che durante gli stessi rimangono anche parzialmente in funzione?*	Si
Descrivere le eventuali misure adottate per la gestione delle interferenze (sedi provvisorie, trasferimenti, ecc.) in che modo tale aspetto non incida sull'attuazione dell'intervento	Per quanto riguarda gli interventi che prevedono le interferenze con le attività del presidio ospedaliero, si rimanda al Piano di Sicurezza di Coordinamento in fase di progettazione ed esecuzione dei lavori e che gestirà le interferenze di tutte le lavorazioni e le attività svolte nel sito, a cura del Coordinatore della Sicurezza sia in fase di Progettazione e sia in fase di Esecuzione. Le interferenze potranno essere gestite mediante il trasferimento pazienti e degenti, ecc.... d'intesa con la Direzione Sanitaria Aziendale, presso altre strutture sanitarie/ presidi ospedalieri dislocati nel territorio e gestite dall'ASP Palermo.
Si dispone di una perizia giurata di parte redatta da un valutatore qualificato secondo le disposizioni europee e nazionali vigenti che attestino il valore di mercato?*	No



PNRR - MISSIONE 6 SALUTE

M6.C1 - 1.3. Rafforzamento dell'assistenza sanitaria intermedia e delle sue strutture (Ospedali di Comunità)

Sez. II - DESCRIZIONE E CARATTERISTICHE DELL'INTERVENTO - PROCEDURE IN MATERIA AMBIENTALE, ARCHEOLOGICA, ETC

L'Intervento richiede l'attivazione della procedura di VIA (Valutazione di Impatto Ambientale) o di PUA (Provvedimento Unico Ambientale)?*	No
Fornire maggiori informazioni sullo stato della procedura [riportare nel cronoprogramma le tempistiche]*	
L'Intervento richiede l'attivazione della procedura di VINCA (Valutazione di Incidenza Ecologica) in relazione ai Siti Natura 2000?*	No
Fornire maggiori informazioni sullo stato della procedura [riportare nel cronoprogramma le relative tempistiche]*	
L'Intervento richiede la verifica preventiva dell'interesse archeologico ai sensi dell'art.25 del D.Lgs. 50/2016?*	No
Fornire maggiori informazioni sullo stato della procedura [riportare nel cronoprogramma le relative tempistiche]*	

Sez. II - DESCRIZIONE E CARATTERISTICHE DELL'INTERVENTO - ELEMENTI PROGETTUALI E STATO DI ATTUAZIONE ATTUALE/PREVISTO

Nessun livello di progettazione	
Documento di indirizzo alla progettazione (In caso di disponibilità, allegare alla presente scheda il documento relativo)	
Approvato / validato*	
Estremi atto di approvazione*	
Documento di Fattibilità Alternative Progettuali (In caso di disponibilità, allegare alla presente scheda il documento relativo)	
Approvato/ validato*	
Estremi atto di approvazione*	
Progetto di fattibilità tecnico economica (o P. Preliminare) inclusa esecuzione prime indagini, rilievi, caratterizzazioni (In caso di disponibilità, allegare alla presente scheda il documento relativo)	
Approvato/ validato*	
Estremi atto di approvazione*	
Progetto definitivo (In caso di disponibilità, allegare alla presente scheda il documento relativo)	
Approvato/ validato*	
Estremi atto di approvazione*	
Progetto esecutivo (In caso di disponibilità, allegare alla presente scheda il documento relativo)	SI
Approvato/ validato*	SI
Estremi atto di approvazione*	Delibera del Direttore Generale n. 795 del 18/06/2024
Documento allegato*	
Si rende necessario eseguire o aggiornare le indagini?*	No
Indicare elaborati forniti da enti gestori, indagini geologiche, indagini per la caratterizzazione strutturale dei materiali, indagini per il rilievo della presenza di amianto, indagini ambientali terre e rocce da scavo, indagini archeologiche, indagini valutazione rischio bellico) e stima dell'importo [riportare nel cronoprogramma le relative tempistiche]*	
L'esito delle indagini da eseguire può compromettere il cronoprogramma di progetto?*	No
Riportare quali azioni si metteranno in atto per rispettare i Target di progetto [riportare nel cronoprogramma le relative tempistiche]*	
Sono stati acquisiti eventuali e ulteriori pareri e le autorizzazioni necessari?*	SI
Indicare quali pareri*	Parere del Genio Civile; parere del Comune di Piana degli Albanesi; Parere Direzione Sanitaria; Parere SIAV
Specificare quali autorizzazioni l'intervento richieda [riportare nel cronoprogramma le relative tempistiche]*	Autorizzazione Genio Civile; Autorizzazioni/comunicazioni per interventi di edilizia come previste dal Testo unico dell'edilizia DPR 380/2001 e s.m.i. presso il Comune; altre autorizzazioni necessarie ai fini dell'accreditamento
Si richiederà la Conferenza dei Servizi decisoria? (in caso affermativo riportare nel cronoprogramma le relative tempistiche)*	SI
L'area interessata dall'intervento è sottoposta a vincoli? (es. paesaggistici, urbanistici, ambientali)?*	SI
Indicare il tipo di vincolo*	Paesaggistico
In caso di presenza di vincoli, qualificare quali siano ostativi per la realizzazione delle opere e come si preveda di superarli*	Nessun elemento ostativo.



PNRR - MISSIONE 6 SALUTE

M6.C1 - 1.3. Rafforzamento dell'assistenza sanitaria intermedia e delle sue strutture (Ospedali di Comunità)

Gantt interattivo

Cronoprogramma





PNRR - MISSIONE 6 SALUTE

M6.C1 - 1.3. Rafforzamento dell'assistenza sanitaria intermedia e delle sue strutture (Ospedali di Comunità)

Sez. II - DESCRIZIONE E CARATTERISTICHE DELL'INTERVENTO - QUADRO ECONOMICO DEI LAVORI

A) LAVORI	€ 1.195.105,39
A.1) Importo dei lavori	1.155.880,78 €
A.2) Oneri sicurezza non soggetti a ribasso	39.224,61 €
B) SOMME a DISPOSIZIONE	€ 899.523,62
B.1) Imprevisti	€ 31.077,93
B.2) Acquisto terreni - importo rendicontabile laddove necessario per l'attuazione dell'investimento nella misura massima del 10%	
B.3) Attrezzature, arredi, forniture	€ 208.492,90
B.4) Indagini	
B.5) Progettazione, D.L., collaudo, verifiche	
B.5.a) Progettazione	€ 135.409,98
B.5.b) Supporto al Rup	
B.5.c) Verifica del progetto (art. 26, d.lgs. 50/2016)	€ 23.220,26
B.5.d) Collaudo (tecnico-amministrativo, statico, tecnico funzionale degli impianti)	€ 28.148,92
B.5.e) Coordinatore della sicurezza in fase di esecuzione e Direzione Lavori	€ 141.761,91
B.5.f) Contributo previdenziale (4%) su spese tecniche	€ 13.359,18
B.6) Accantonamenti	
B.6.a) Art.113, d.lgs. 50/2016 (incentivo funzioni tecniche interne esclusa la quota del 20% per beni strumentali)	€ 30.460,51
B.6.b) Polizze rischi professionali personale interno per progettazione (art. 24, c. 4, d.lgs. 50/2016)	
B.6.c) Spese per commissioni giudicatrici (IVA inclusa)	€ 660,00
B.6.d) Spese per pubblicità e notifiche (ANAC)	
B.6.e) Spese per pareri, per accertamenti e verifiche tecniche di collaudo	€ 25.284,58
B.6.f) oneri di accesso a discarica	€ 10.000,00
B.7) Allacci	€ 12.000,00
B.8) IVA	
B.8.a) IVA su lavori e imprevisti	€ 122.618,33
B.8.b) IVA su attrezzature, arredi, forniture	€ 45.868,44
B.8.c) IVA su indagini	
B.8.d) IVA su spese tecniche	€ 68.960,68
B.8.e) IVA su oneri di accesso a discarica	€ 2.200,00
TOTALE GENERALE PROGETTO A+B (Inclusa IVA)	€ 2.094.629,00

Sez. III - DATI ECONOMICI, FINANZIARI - FONTI DI FINANZIAMENTO DEL PROGETTO

Il Soggetto richiedente con la presentazione della presente Scheda attesta la congruità degli importi allegando, almeno uno dei seguenti documenti:	Accetto
Un computo metrico estimativo, utilizzando voci e importi del prezzario regionale	Computo metrico estimativo della perizia di variante al progetto esecutivo.
Stime per analogia con precedenti lavorazioni similari	no
Preventivi di imprese fornitrici/esecutrici	no
Stima parametrica di spesa per voci omogenee	si
Allegare almeno un documento*	
Si riportano di seguito, a titolo esemplificativo, i valori parametrici di costo medi per NUOVA COSTRUZIONE/AMPLIAMENTO* – omnicomprensivi di spese tecniche, spese generali, IVA, ad esclusione di attrezzature ed arredi i cui costi sono stimati in un importo pari al 15% del costo parametrico. Tali valori sono stati impiegati per la prevalutazione economica dei diversi interventi in sede di stesura del Piano Nazionale di Ripresa e Resilienza. (Deliberazione 9 marzo 2018, n. 4/2018/G della Corte dei Conti – Sezione Centrale di Controllo sulla Gestione delle Amministrazioni dello Stato su “L’attuazione del Programma Straordinario per la ristrutturazione edilizia e l’ammodernamento tecnologico del patrimonio sanitario”; Intesa 23 marzo 2005 della Conferenza Permanente per i rapporti tra lo Stato le Regioni e le Province Autonome di Trento e Bolzano - Rep. Atti n. 2271). La stima comprende i costi per la realizzazione della struttura, ma non include i costi per l’ammodernamento tecnologico (arredi e tecnologie), che sono stati stimati in un importo pari al 15% del costo di realizzazione della struttura. *Tale importo deriva dalla media tra il costo parametrico relativo alle nuove costruzioni degli ospedali (pari a 2.200 €) e quello relativo alle nuove costruzioni delle strutture territoriali (pari a 1.600 €).	1900 €/m2



PNRR - MISSIONE 6 SALUTE

M6.C1 - 1.3. Rafforzamento dell'assistenza sanitaria intermedia e delle sue strutture (Ospedali di Comunità)

Si riporta di seguito, a titolo esemplificativo, il valore parametrico di costo medio per RICOSTRUZIONE – omnicomprensivi di spese tecniche, spese generali, IVA, ad esclusione di attrezzature ed arredi i cui costi sono stimati in un importo pari al 15% del costo parametrico. Tali valori sono stati impiegati per la prevalutazione economica dei diversi interventi in sede di stesura del Piano Nazionale di Ripresa e Resilienza. (Deliberazione 9 marzo 2018, n. 4/2018/G della Corte dei Conti – Sezione Centrale di Controllo sulla Gestione delle Amministrazioni dello Stato su "L'attuazione del Programma Straordinario per la ristrutturazione edilizia e l'ammodernamento tecnologico del patrimonio sanitario"; Intesa 23 marzo 2005 della Conferenza Permanente per i rapporti tra lo Stato le Regioni e le Province Autonome di Trento e Bolzano - Rep. Atti n. 2271). La stima comprende i costi per la realizzazione del fabbricato, ma non include i costi per l'ammodernamento tecnologico (arredi e tecnologie), che sono stati stimati in un importo pari al 15% del costo di realizzazione dell'intervento.	1700 €/m2
Si riporta di seguito, a titolo esemplificativo, il valore parametrico di costo medio per ABBATTIMENTO/DEMOLIZIONE omnicomprensivo impiegato per la prevalutazione economica dei diversi interventi in sede di stesura del Piano Nazionale di Ripresa e Resilienza	25 €/mc
Si riportano di seguito, a titolo esemplificativo, i valori parametrici di costo medi per RISTRUTTURAZIONE PESANTE – omnicomprensivi di spese tecniche, spese generali, IVA, ad esclusione di attrezzature ed arredi i cui costi sono stimati in un importo pari al 15% del costo parametrico. Tali valori sono stati impiegati per la prevalutazione economica dei diversi interventi in sede di stesura del Piano Nazionale di Ripresa e Resilienza. (Deliberazione 9 marzo 2018, n. 4/2018/G della Corte dei Conti – Sezione Centrale di Controllo sulla Gestione delle Amministrazioni dello Stato su "L'attuazione del Programma Straordinario per la ristrutturazione edilizia e l'ammodernamento tecnologico del patrimonio sanitario"; Intesa 23 marzo 2005 della Conferenza Permanente per i rapporti tra lo Stato le Regioni e le Province Autonome di Trento e Bolzano - Rep. Atti n. 2271). La stima comprende i costi per la realizzazione del fabbricato, ma non include i costi per l'ammodernamento tecnologico (arredi e tecnologie), che sono stati stimati in un importo pari al 15% del costo di realizzazione dell'intervento.	1300 €/m2
Si riportano di seguito, a titolo esemplificativo, i valori parametrici di costo medi per RISTRUTTURAZIONE MEDIA – omnicomprensivi di spese tecniche, spese generali, IVA, ad esclusione di attrezzature ed arredi i cui costi sono stimati in un importo pari al 15% del costo parametrico. Tali valori sono stati impiegati per la prevalutazione economica dei diversi interventi in sede di stesura del Piano Nazionale di Ripresa e Resilienza. (Deliberazione 9 marzo 2018, n. 4/2018/G della Corte dei Conti – Sezione Centrale di Controllo sulla Gestione delle Amministrazioni dello Stato su "L'attuazione del Programma Straordinario per la ristrutturazione edilizia e l'ammodernamento tecnologico del patrimonio sanitario"; Intesa 23 marzo 2005 della Conferenza Permanente per i rapporti tra lo Stato le Regioni e le Province Autonome di Trento e Bolzano - Rep. Atti n. 2271). La stima comprende i costi per la realizzazione del fabbricato, ma non include i costi per l'ammodernamento tecnologico (arredi e tecnologie), che sono stati stimati in un importo pari al 15% del costo di realizzazione dell'intervento.	1000 €/m2
Si riportano di seguito, a titolo esemplificativo, i valori parametrici di costo medi per RISTRUTTURAZIONE LEGGERA – omnicomprensivi di spese tecniche, spese generali, IVA, ad esclusione di attrezzature ed arredi i cui costi sono stimati in un importo pari al 15% del costo parametrico. Tali valori sono stati impiegati per la prevalutazione economica dei diversi interventi in sede di stesura del Piano Nazionale di Ripresa e Resilienza. (Deliberazione 9 marzo 2018, n. 4/2018/G della Corte dei Conti – Sezione Centrale di Controllo sulla Gestione delle Amministrazioni dello Stato su "L'attuazione del Programma Straordinario per la ristrutturazione edilizia e l'ammodernamento tecnologico del patrimonio sanitario"; Intesa 23 marzo 2005 della Conferenza Permanente per i rapporti tra lo Stato le Regioni e le Province Autonome di Trento e Bolzano - Rep. Atti n. 2271). La stima comprende i costi per la realizzazione del fabbricato, ma non include i costi per l'ammodernamento tecnologico (arredi e tecnologie), che sono stati stimati in un importo pari al 15% del costo di realizzazione dell'intervento.	600 €/m2
IMPORTO COMPLESSIVO INVESTIMENTO - (Nota: l'importo sarà automaticamente visualizzato in base a quanto imputato nel QUADRO ECONOMICO DEI LAVORI)	€ 2.094.629,00
FINANZIAMENTO PNRR	€ 2.094.629,00
Ulteriori fonti di finanziamento?	No
Il Soggetto richiedente dichiara sotto la propria responsabilità che, ai sensi dell'art. 9 del Regolamento (EU) 241/2021, in conformità con quanto indicato dalla circolare del MEF n.33 del 31.12.2021, recante chiarimenti in merito a "Addizionalità, finanziamento complementare e obbligo di assenza del c.d. doppio finanziamento", il sostegno fornito nell'ambito del dispositivo per la ripresa e la resilienza (RRF) in aggiunta al sostegno fornito nell'ambito di altri programmi e strumenti dell'Unione non copre lo stesso costo.	ACCETTO
Indicare le fonti e i rispettivi importi delle eventuali fonti di finanziamento ulteriori rispetto al budget assegnato a valere sul PNRR/FC (indicare la fonte e l'importo in euro separati da #):	



PNRR - MISSIONE 6 SALUTE

M6.C1 - 1.3. Rafforzamento dell'assistenza sanitaria intermedia e delle sue strutture (Ospedali di Comunità)

Sez. III - DATI ECONOMICI, FINANZIARI - CRONOPROGRAMMA FINANZIARIO

L'intervento è in corso?	SI
Spesa prevista nell'anno 2020	
Spesa prevista nell'anno 2021	
Spesa prevista nell'anno 2022	0
Spesa prevista nell'anno 2023	€ 40.442,61
Spesa prevista nell'anno 2024	€ 458.534,50
Spesa prevista nell'anno 2025	€ 1.595.651,89
Spesa prevista nell'anno 2026	0

Sez. IV - DATI E CARATTERISTICHE DELL'IMMOBILE - DATI DIMENSIONALI E PATRIMONIALI

Superficie lorda a disposizione (mq) (riferita all'area di intervento e comprensiva di opere edili interne: tramezzi, scale, ascensori, cavedi, pareti perimetrali esterne, locali ad uso tecnico e centrali impiantistiche)	1200
Anno ultima ristrutturazione leggera	
Anno ultima ristrutturazione pesante	
Numero di piani a disposizione	2
Accesso all'area di intervento	Autonomo
Note	
Utilizzo Immobile	Totale
Indicazione dei piani a disposizione (riferiti all'area d'intervento, specificare fuori terra ed entro terra, compresi di eventuali piani tecnici)	2
Valore patrimoniale (in €)	

RUP

Giuseppe Di Franza
ASP PALERMO

Validatore



PNRR – MISSIONE 6 SALUTE

M6.C2 – 1.2. Verso un nuovo ospedale sicuro e sostenibile

INFORMAZIONI GENERALI

M6.C2 - 1.2. Verso un nuovo ospedale sicuro e sostenibile

La presente scheda è predisposta su indicazioni della Direzione Generale Unità di missione per l'attuazione degli interventi del PNRR del Ministero della Salute

NUMERO IMMOBILI

Quanti immobili si desidera proporre? *	1
Quanti di nuova costruzione SOTTO IL PROFILO ENERGETICO	0

Sez. I - IDENTIFICAZIONE DELLA REGIONE E DELL'ENTE

Regione	SICILIA
Soggetto richiedente (l'Ente del sistema sanitario regionale)	ASP PALERMO - RUP: GIUSEPPE DI FRANZA
Indirizzo (Civico, CAP, Località) *	via Giacomo Cusmano, 24 - 90141 Palermo (PA)
Telefono*	0917032532
Fax*	09170332336
e-mail*	giuseppe.difranza@asppalermo.org
Responsabile dell'intervento (il Responsabile Unico del Procedimento) *	Giuseppe Di Franza
Luogo*	Palermo
data di compilazione*	13/03/2025



PNRR – MISSIONE 6 SALUTE

M6.C2 – 1.2. Verso un nuovo ospedale sicuro e sostenibile

SCHEDA IMMOBILE 1

M6.C2 - 1.2. Verso un nuovo ospedale sicuro e sostenibile

Sez. I - IDENTIFICAZIONE DELL'INTERVENTO	
Titolo intervento*	Miglioramento sismico dell'edificio sede del Presidio Ospedaliero Civico di Partinico
CUP / codice progetto*	F82C22000140001
Data apertura CUP*	21/02/2022
Importo complessivo intervento - (Nota: l'importo sarà automaticamente visualizzato in base a quanto imputato nel QUADRO ECONOMICO DEI LAVORI)	€ 5.729.724,11
Immobile oggetto di intervento (indicare ASL e indirizzo del presidio)	ASP Palermo - Presidio Ospedaliero Civico sito in Via Circonvallazione, 1 cap 90047 Partinico (PA)
Descrizione sintetica del Progetto*	Lavori di miglioramento sismico dell'edificio sede del Presidio Ospedaliero Civico di Partinico
Modalità attuative*	Appalto per l'affidamento dei servizi di progettazione di fattibilità tecnico economica e verifica sismica, Appalto per l'affidamento della verifica ex art. 26 D.Lgs 50/16, Appalto integrato, Appalto per l'affidamento della Direzione Lavori e Coordinamento alla sicurezza, Appalto per i servizi tecnici di collaudo.
Dichiaro che l'immobile oggetto dell'intervento è di proprietà dell'amministrazione o di altro ente pubblico	Accetto
Altro/Eventuali note	

Sez. IV - DATI E CARATTERISTICHE DELL'IMMOBILE - DATI GENERALI	
Proprietà dell'edificio*	Proprietà dell'ente sanitario
Denominazione	Presidio Ospedaliero Civico di Partinico
Via	Via Circonvallazione
Civico	1
Cap	90047
Provincia	PALERMO
Comune	PARTINICO
Destinazione urbanistica	Zona urbana in espansione
Nota destinazione urbanistica	
Destinazione d'uso della struttura	Servizi ospedalieri
Nota destinazione d'uso della struttura	
Titolo di disponibilità giuridica immobile: (qualora non disponibile, indicare il timing necessario a perfezionarlo)	Proprietà
Zona Climatica	Zona climatica - B
Zona sismica	Zona sismica - 2
Edificio a disposizione	Edificio intero autonomo
Nota edificio a disposizione	
Anno di costruzione	1970
Superficie lorda totale dell'intero immobile: (comprensiva di opere edili interne: tramezzi, scale, ascensori, cavedi, pareti perimetrali esterne, locali ad uso tecnico e centrali impiantistiche)	17222
N° di piani totali dell'immobile: (numero di piani fuori terra, compresi eventuali piani tecnici)	9
Accessibilità alla rete del trasporto pubblico	Sì
Disponibilità di parcheggi	Esterni
Tipologia prevalente dell'immobile (indicare la tipologia che maggiormente caratterizza l'immobile nel suo complesso. È possibile selezionare più opzioni)	Padiglioni, Torre
Nota proprietà dell'edificio	
Attuale stato dell'edificio	Edificio in uso
Presenza di Vincoli Beni Culturali	No
Indicare se esiste una dichiarazione di interesse culturale da parte della competente Soprintendenza	



PNRR – MISSIONE 6 SALUTE

M6.C2 – 1.2. Verso un nuovo ospedale sicuro e sostenibile

Sez. II - DESCRIZIONE E CARATTERISTICHE DELL'INTERVENTO - TIPOLOGIA DI INTERVENTO

Nuova costruzione/ampliamento*	
Sup. int. (mq)	
Abbattimento e ricostruzione*	
Sup. int. (mq)	
Ristrutturazione*	
Ristrutturazione pesante*	Si
Ristrutturazione media*	
Ristrutturazione leggera*	
Sup. int. (mq)	14621

Sez. II - DESCRIZIONE E CARATTERISTICHE DELL'INTERVENTO - DICHIARAZIONE DI COERENZA DELL'INTERVENTO CON GLI OBIETTIVI GENERALI DEL PNRR

<p>Il Soggetto richiedente dichiara sotto la propria responsabilità: di garantire che, ai sensi dell'art. 9 del Regolamento (EU) 241/2021, in conformità con quanto indicato dalla circolare del MEF n.33 del 31.12.2021, recante chiarimenti in merito a "Addizionalità, finanziamento complementare e obbligo di assenza del c.d. doppio finanziamento", in caso di progetti di investimento sostenuti da altri programmi e strumenti dell'Unione, il sostegno fornito nell'ambito del dispositivo per la ripresa e la resilienza (RRF) non copre lo stesso costo; che la realizzazione delle attività progettuali prevede di non arrecare un danno significativo agli obiettivi ambientali, ai sensi dell'articolo 17 del Regolamento (UE) 2020/852; che la realizzazione delle attività progettuali è coerente con i principi e gli obblighi specifici del PNRR relativamente al principio del "Do No Significant Harm" (DNSH) e, ove applicabili, ai principi del Tagging clima e digitale, della parità di genere (Gender Equality), della protezione e valorizzazione dei giovani e del superamento dei divari territoriali; che l'attuazione del progetto prevede il rispetto delle norme comunitarie e nazionali applicabili, ivi incluse quelle in materia di trasparenza, uguaglianza di genere e pari opportunità e tutela dei diversamente abili; che l'attuazione del progetto prevede il rispetto della normativa europea e nazionale applicabile, con particolare riferimento ai principi di parità di trattamento, non discriminazione, trasparenza, proporzionalità e pubblicità; che adotterà misure adeguate volte a rispettare il principio di sana gestione finanziaria secondo quanto disciplinato nel Regolamento finanziario (UE, Euratom) 2018/1046 e nell'art. 22 del Regolamento (UE) 2021/241, in particolare in materia di prevenzione dei conflitti di interessi, delle frodi, della corruzione e di recupero e restituzione dei fondi che sono stati indebitamente assegnati; di disporre delle competenze, risorse e qualifiche professionali, sia tecniche che amministrative, necessarie per portare a termine il progetto e assicurare il raggiungimento di eventuali milestone e target associati; di aver considerato e valutato tutte le condizioni che possono incidere sull'ottenimento e utilizzo del finanziamento a valere sulle risorse dell'Investimento M6.C2 – 1.2: Verso un ospedale sicuro e sostenibile e di averne tenuto conto ai fini dell'elaborazione della proposta progettuale; di essere a conoscenza che l'Amministrazione centrale responsabile di intervento si riserva il diritto di procedere d'ufficio a verifiche, anche a campione, in ordine alla veridicità delle dichiarazioni rilasciate in sede di domanda di finanziamento e/o, comunque, nel corso della procedura, ai sensi e per gli effetti della normativa vigente.</p>	Accetto
-------------------------------------------------------------------------------------------------------------------------------------------------------------------------------------------------------------------------------------------------------------------------------------------------------------------------------------------------------------------------------------------------------------------------------------------------------------------------------------------------------------------------------------------------------------------------------------------------------------------------------------------------------------------------------------------------------------------------------------------------------------------------------------------------------------------------------------------------------------------------------------------------------------------------------------------------------------------------------------------------------------------------------------------------------------------------------------------------------------------------------------------------------------------------------------------------------------------------------------------------------------------------------------------------------------------------------------------------------------------------------------------------------------------------------------------------------------------------------------------------------------------------------------------------------------------------------------------------------------------------------------------------------------------------------------------------------------------------------------------------------------------------------------------------------------------------------------------------------------------------------------------------------------------------------------------------------------------------------------------------------------------------------------------------------------------------------------------------------------------------------------------------------------------------------------------------------------------------------------------------------------------------------------------------------------------------------------------------------------------------------------------------------------------------------------------------------------------------------------------------------------------------------------------------------------------------------------------------------------------------------------------------------------------------------------------------------------------------------------------------------------------------------------------------------------------------------------------------------------------------------------------------------	---------

Sez. II - DESCRIZIONE E CARATTERISTICHE DELL'INTERVENTO - DICHIARAZIONE DI COERENZA DELL'INTERVENTO CON GLI OBIETTIVI SPECIFICI DELLA MISSIONE DELL'INTERVENTO

Il Soggetto richiedente dichiara sotto la propria responsabilità: Che l'intervento mira a delineare un percorso di miglioramento strutturale nel campo della sicurezza degli edifici ospedalieri, in coerenza con quanto definito dal Piano Nazionale di Ripresa e Resilienza per la componente M6.C2 – 1.2: Verso un ospedale sicuro e sostenibile.	Accetto
Intervento di riqualificazione e miglioramento sismico delle strutture ospedaliere*	Si



PNRR – MISSIONE 6 SALUTE

M6.C2 – 1.2. Verso un nuovo ospedale sicuro e sostenibile

Sez. II - DESCRIZIONE E CARATTERISTICHE DELL'INTERVENTO - INQUADRAMENTO PROGRAMMATICO

L'Intervento è coerente con i Documenti di Programmazione e/o gli strumenti di pianificazione territoriale e settoriale (ad es. urbanistica, paesaggistica, infrastrutture)?	Si
Specificare in quali documenti è stato inserito	Piano Regolatore Generale del Comune di Partinico - Provincia Regionale di Palermo - nr. 414/DRU DEL 16/11/2000 e s.m.i
Chiarire come e in quali tempi si intenda implementare l'inserimento nei documenti di programmazione [Riportare nel cronoprogramma l'attività relativa e indicare la data limite entro la quale deve essere completata]	
È necessario modificare e/o integrare i Documenti di Programmazione e/o strumenti di pianificazione territoriale?	No
Indicare quali ed in quali tempi si intenda eseguire l'integrazione [Riportare nel cronoprogramma l'attività relativa e indicare la data limite entro la quale deve essere completata]	

Sez. II - DESCRIZIONE E CARATTERISTICHE DELL'INTERVENTO - ASPETTI GIURIDICO/AMMINISTRATIVI RELATIVI ALLA APPALTABILITA' DELL'INTERVENTO

L'Intervento ha ad oggetto beni già nella disponibilità del Soggetto Richiedente?	Si
Indicare come si intenda acquisire la disponibilità del bene [contestualmente indicare la data limite per l'acquisizione del bene nel cronoprogramma]	
L'Intervento ha ad oggetto beni nella proprietà del Soggetto Richiedente?	Si
Indicare la destinazione d'uso dell'edificio/fabbricato/impianto/... è coerente con l'Intervento che si intende realizzare?	Si
Specificare come si intenda rendere coerente la destinazione d'uso ed in quali tempi [indicare nel cronoprogramma]	
È necessario avvalersi dello strumento dell'esproprio sul sito oggetto dell'Intervento?	No
Descrivere nel dettaglio la sussistenza di un nesso diretto tra l'acquisto del terreno e gli obiettivi dell'operazione e le procedure amministrative e la tempistica di esproprio prevista [Riportare nel cronoprogramma l'attività relativa e indicare la data limite entro la quale deve essere completata]	
Esistono ricorsi giudiziali o pendenze sul sito / immobile oggetto dell'Intervento?	No
Indicare quali e motivare con quali strumenti si intenda superare tale aspetto critico	
Il sito / immobile sono integralmente accessibili per i sopralluoghi in fase di gara e/o per le fasi di esecuzione?	Si
Descrivere le motivazioni e la tempistica previste per la risoluzione della problematica: (es. sequestro autorità giudiziaria, curatori fallimentari, occupazione abusiva, ordinanze di sgombero pericolo di crollo, ecc...)	
Si rilevano potenziali/attuali interferenze con altri interventi e/o soggetti istituzionali per la successiva fase di cantiere?	NO
Descrivere se e quali interferenze si rilevano e in che modo tale aspetto non incida sull'attuazione dell'intervento	
L'intervento prevede di eseguire i lavori in fabbricati che durante gli stessi rimangono anche parzialmente in funzione?	SI
Descrivere le eventuali misure adottate per la gestione delle interferenze (sedimentazioni, trasferimenti, ecc.) in che modo tale aspetto non incida sull'attuazione dell'intervento	Per quanto riguarda gli interventi che prevedono le interferenze con le attività del presidio ospedaliero, si rimanda al Piano di Sicurezza di Coordinamento in fase di progettazione ed esecuzione dei lavori e che gestirà le interferenze di tutte le lavorazioni e le attività svolte nel sito, a cura del Coordinatore della Sicurezza sia in fase di Progettazione e sia in fase di Esecuzione. Le interferenze potranno essere gestite mediante il trasferimento pazienti e degenti, ecc.... d'intesa con la Direzione Sanitaria Aziendale, presso altre strutture sanitarie/ presidi ospedalieri dislocati nel territorio e gestite dall'ASP Palermo.
Si dispone di una perizia giurata di parte redatta da un valutatore qualificato secondo le disposizioni europee e nazionali vigenti che attesti il valore di mercato?	No

Sez. II - DESCRIZIONE E CARATTERISTICHE DELL'INTERVENTO - PROCEDURE IN MATERIA AMBIENTALE, ARCHEOLOGICA, ETC

L'Intervento richiede l'attivazione della procedura di VIA (Valutazione di Impatto Ambientale) o di PUA (Provvedimento Unico Ambientale)	No
Fornire maggiori informazioni sullo stato della procedura [riportare nel cronoprogramma le tempistiche]	
L'Intervento richiede l'attivazione della procedura di VINCA (Valutazione di Incidenza Ecologica) in relazione ai Siti Natura 2000?	No



PNRR – MISSIONE 6 SALUTE

M6.C2 – 1.2. Verso un nuovo ospedale sicuro e sostenibile

Fornire maggiori informazioni sullo stato della procedura [riportare nel cronoprogramma le relative tempistiche]	
L'intervento richiede la verifica preventiva dell'interesse archeologico ai sensi dell'art.25 del D.Lgs. 50/2016?	No
Fornire maggiori informazioni sullo stato della procedura [riportare nel cronoprogramma le relative tempistiche]*	

Sez. II - DESCRIZIONE E CARATTERISTICHE DELL'INTERVENTO - ELEMENTI PROGETTUALI E STATO DI ATTUAZIONE ATTUALE/PREVISTO	
Nessun livello di progettazione	
Documento di indirizzo alla progettazione (In caso di disponibilità, allegare alla presente scheda il documento relativo)	
Approvato / validato	
Estremi atto di approvazione	
Documento di Fattibilità Alternative Progettuali (In caso di disponibilità, allegare alla presente scheda il documento relativo)	
Approvato/ validato	
Estremi atto di approvazione	
Progetto di fattibilità tecnico economica (o P. Preliminare) inclusa esecuzione prime indagini, rilievi, caratterizzazioni (In caso di disponibilità, allegare alla presente scheda il documento relativo)	
Approvato/ validato	
Estremi atto di approvazione	
Progetto definitivo (In caso di disponibilità, allegare alla presente scheda il documento relativo)	
Approvato/ validato	
Estremi atto di approvazione	
Progetto esecutivo (In caso di disponibilità, allegare alla presente scheda il documento relativo)	SI
Approvato/ validato	SI
Estremi atto di approvazione*	Delibera del Direttore Generale n. 527 del 16/10/2024
Documento allegato	
Si rende necessario eseguire o aggiornare le indagini?	NO
Indicare quali indagini (a titolo non esaustivo: rilievo topografico, rilievo sottoservizi e/o recupero elaborati forniti da enti gestori, indagini geologiche, indagini per la caratterizzazione strutturale dei materiali, indagini per il rilievo della presenza di amianto, indagini ambientali terre e rocce da scavo, indagini archeologiche, indagini valutazione rischio bellico) e stima dell'importo [riportare nel cronoprogramma le relative tempistiche]	sondaggi, rilievi topografici, rilievi sottoservizi, indagini strutturali geotecniche e geognostiche, caratterizzazione strutturale dei materiali, prove di laboratorio
L'esito delle indagini da eseguire può compromettere il cronoprogramma di progetto?	No
Riportare quali azioni si metteranno in atto per rispettare i Target di progetto [riportare nel cronoprogramma le relative tempistiche]	
Sono stati acquisiti eventuali e ulteriori pareri e le autorizzazioni necessari?	SI
Indicare quali pareri*	Parere del Genio Civile; parere del Comune di Partinico per interventi di edilizia come previste dal Testo unico dell'edilizia DPR 380/2001; Parere dei Vigili del Fuoco; Parere Direzione Sanitaria;
Specificare quali autorizzazioni l'intervento richieda [riportare nel cronoprogramma le relative tempistiche]	Autorizzazione Genio Civile;
Si richiederà la Conferenza dei Servizi decisoria? (in caso affermativo riportare nel cronoprogramma le relative tempistiche)	Si, già tenuta e conclusa con esito positivo.
L'area interessata dall'intervento è sottoposta a vincoli? (es. paesaggistici, urbanistici, ambientali)?	No
Indicare il tipo di vincolo	
In caso di presenza di vincoli, qualificare quali siano ostativi per la realizzazione delle opere e come si preveda di superarli	



PNRR – MISSIONE 6 SALUTE

M6.C2 – 1.2. Verso un nuovo ospedale sicuro e sostenibile

Gantt interattivo

Cronoprogramma

	2022	2023	2024	2025	2026
	010203040506070809101112010203040506070809101112010203040506070809101112010203040506070809101112010203040506070809101112				
Completamento delle attività di individ...					
Approvazione C.I.S.	Approvazione/Sottoscrizione C.I.S.				
Assegnazione dei codici CUP ai progetti	Data apertura CUP				
DIP – predisposizione e approvazione S.A.	D.I.P.				
INDAGINI – Affidamento	Affidamento indagini				
INDAGINI – Esecuzione	Esecuzione delle indagini				
VERIFICA (ex art.26) – Affidamento					
VERIFICA (ex art.26) – Esecuzione	Verifica esecuzione indagini				
PFTE – Affidamento	Affidamento servizi ingegneria/architettura PFTE				
PFTE – Progettazione	Stesura PFTE				
PFTE – Validazione e Approvazione	Validazione e Approvazione PFTE				
Approvazione dei progetti idonei per indizione della gara					
Progetto Definitivo – Affidamento					
Progetto Definitivo – Progettazione					
Progetto Definitivo – Verifica					
Conferenza dei servizi decisoria					
Progetto Definitivo – Validazione e approvazione					
Appalto Integrato –Affidamento PD e/o PE e LAVORI					
Appalto Integrato – Stipula contratto					
Progetto Esecutivo – Affidamento					
Progetto Esecutivo – Progettazione					
Progetto Esecutivo – Verifica					
Progetto Esecutivo – Validazione e approvazione					
Assegnazione dei codici CIG					
Lavori – Affidamento fino ad aggiudicazione non efficace					
DL, collaudo–affidamento fino ad aggiudicazione non efficace					
Stipula dei contratti per la realizzazione					
Lavori – Consegna aree e Lavori					
Esecuzione Lavori					
Ultimazione dei lavori					Fine lavori



PNRR – MISSIONE 6 SALUTE

M6.C2 – 1.2. Verso un nuovo ospedale sicuro e sostenibile

Sez. II - DESCRIZIONE E CARATTERISTICHE DELL'INTERVENTO - QUADRO ECONOMICO DEI LAVORI

A) LAVORI	€ 3.535.442,11
A.1) Importo dei lavori	€ 3.131.083,60
A.2) Oneri sicurezza non soggetti a ribasso	€ 404.358,51
B) SOMME a DISPOSIZIONE	€ 2.194.282,00
B.1) Imprevisti	€ 507.761,76
B.2) Acquisto terreni - importo rendicontabile laddove necessario per l'attuazione dell'investimento nella misura massima del 10%	
B.3) Attrezzature, arredi, forniture	€ 20.000,00
B.4) Indagini	€ 77.029,38
B.5) Progettazione, D.L., collaudo, verifiche	
B.5.a) Progettazione	€ 304.673,96
B.5.b) Supporto al Rup	
B.5.c) Verifica del progetto (art. 26, d.lgs. 50/2016)	€ 40.189,29
B.5.d) Collaudo (tecnico-amministrativo, statico, tecnico funzionale degli impianti)	€ 105.597,13
B.5.e) Coordinatore della sicurezza in fase di esecuzione e Direzione Lavori	€ 304.655,99
B.5.f) Contributo previdenziale (4%) su spese tecniche	€ 30.204,65
B.6) Accantonamenti	
B.6.a) Art.113, d.lgs. 50/2016 (incentivo funzioni tecniche interne esclusa la quota del 20% per beni strumentali)	€ 101.552,35
B.6.b) Polizze rischi professionali personale interno per progettazione (art. 24, c. 4, d.lgs. 50/2016)	
B.6.c) Spese per commissioni giudicatrici (IVA inclusa)	
B.6.d) Spese per pubblicità e notifiche (ANAC)	€ 660,00
B.6.e) Spese per pareri, per accertamenti e verifiche tecniche di collaudo	€ 35.000,00
B.6.f) oneri di accesso a discarica	€ 51.000,00
B.7) Allacci	€ 3.000,00
B.8) IVA	
B.8.a) IVA su lavori e imprevisti	€ 404.320,39
B.8.b) IVA su attrezzature, arredi, forniture	€ 4.400,00
B.8.c) IVA su indagini	€ 16.946,46
B.8.d) IVA su spese tecniche	€ 176.070,63
B.8.e) IVA su oneri di accesso a discarica	€ 11.220,00
TOTALE GENERALE PROGETTO A+B (Inclusa IVA)	€ 5.729.724,11

Sez. III - DATI ECONOMICI, FINANZIARI - FONTI DI FINANZIAMENTO DEL PROGETTO

Il Soggetto richiedente con la presentazione della presente Scheda attesta la congruità degli importi allegando, almeno uno dei seguenti documenti:	Accetto
Un computo metrico estimativo, utilizzando voci e importi del prezzario regionale	SI
Stime per analogia con precedenti lavorazioni similari	No
Preventivi di imprese fornitrici/esecutrici	No
Stima parametrica di spesa per voci omogenee	SI
Allegare almeno un documento*	Computo metrico progetto esecutivo.
IMPORTO COMPLESSIVO INVESTIMENTO - (Nota: l'importo sarà automaticamente visualizzato in base a quanto imputato nel QUADRO ECONOMICO DEI LAVORI)	€ 5.729.724,11
FINANZIAMENTO PNRR	4.906.987,00
Ulteriori fonti di finanziamento?	SI
Il Soggetto richiedente dichiara sotto la propria responsabilità che, ai sensi dell'art. 9 del Regolamento (EU) 241/2021, in conformità con quanto indicato dalla circolare del MEF n.33 del 31.12.2021, recante chiarimenti in merito a "Addizionalità, finanziamento complementare e obbligo di assenza del c.d. doppio finanziamento", il sostegno fornito nell'ambito del dispositivo per la ripresa e la resilienza (RRF) in aggiunta al sostegno fornito nell'ambito di altri programmi e strumenti dell'Unione non copre lo stesso costo.	Accetto
Indicare le fonti e i rispettivi importi delle eventuali fonti di finanziamento ulteriori rispetto al budget assegnato a valere sul PNRR/FC (indicare la fonte e l'importo in euro separati da #):	Bilancio Aziendale # € 822.737,11



PNRR – MISSIONE 6 SALUTE

M6.C2 – 1.2. Verso un nuovo ospedale sicuro e sostenibile

Sez. III - DATI ECONOMICI, FINANZIARI - CRONOPROGRAMMA FINANZIARIO

L'intervento è in corso?	SI
Spesa prevista nell'anno 2020	0
Spesa prevista nell'anno 2021	0
Spesa prevista nell'anno 2022	0
Spesa prevista nell'anno 2023	264.045,92
Spesa prevista nell'anno 2024	0
Spesa prevista nell'anno 2025	3.746.760,96
Spesa prevista nell'anno 2026	1.718.917,23

Sez. IV - DATI E CARATTERISTICHE DELL'IMMOBILE - DATI DIMENSIONALI E PATRIMONIALI

Superficie lorda a disposizione (mq) (riferita all'area di intervento e comprensiva di opere edili interne: tramezzi, scale, ascensori, cavedi, pareti perimetrali esterne, locali ad uso tecnico e centrali impiantistiche)	17222
Anno ultima ristrutturazione leggera	
Anno ultima ristrutturazione pesante	
Numero di piani a disposizione	9
Accesso all'area di intervento	Autonomo
Note	Attualmente l'immobile è sede del Presidio Ospedaliero Civico di Partinico, regolarmente in funzione con attività sanitaria. Struttura isolata e con area scoperta limitrofa. L'accesso carrabile avviene da Via Circonvallazione.
Utilizzo Immobile	Totale
Indicazione dei piani a disposizione (riferiti all'area d'intervento, specificare fuori terra ed entro terra, compresi di eventuali piani tecnici)	9 # Sono presenti i seguenti piani: cantinato, seminterrato, rialzato, primo, secondo, terzo, quarto, quinto e sesto.
Valore patrimoniale (in €)	

RUP

Giuseppe Di Franza
ASP PALERMO

Validatore



PNRR – MISSIONE 6 SALUTE

M6.C1 – 1.1 Case della comunità e presa in carico della persona

INFORMAZIONI GENERALI

M6.C1 – 1.1 Case della comunità e presa in carico della persona

La presente scheda è predisposta su indicazioni della Direzione Generale Unità di missione per l'attuazione degli interventi del PNRR del Ministero della Salute

NUMERO IMMOBILI

Quanti immobili si desidera proporre? *	16
Quanti di nuova costruzione SOTTO IL PROFILO ENERGETICO	0

Sez. I - IDENTIFICAZIONE DELLA REGIONE E DELL'ENTE

Regione	SICILIA
Soggetto richiedente (l'Ente del sistema sanitario regionale)	ASP PALERMO - RUP: FALLETTA SALVATORE
Indirizzo (Civico, CAP, Località) *	via Giacomo Cusmano, 24 - 90141 Palermo (PA)
Telefono*	0917034716
Fax*	09170332336
e-mail*	salvatore.falletta@asppalermo.org
Responsabile dell'intervento (il Responsabile Unico del Procedimento) *	Salvatore Falletta
Luogo*	Palermo
data di compilazione*	13/03/2025



PNRR – MISSIONE 6 SALUTE

M6.C1 – 1.1 Case della comunità e presa in carico della persona

SCHEDA IMMOBILE 1

M6.C1 – 1.1 Case della comunità e presa in carico della persona

Sez. I - IDENTIFICAZIONE DELL'INTERVENTO

Titolo intervento*	Rifunionalizzazione della "Continuità assistenziale di Alimena" in Casa della Comunità
CUP / codice progetto*	F17H21010670006
Data apertura CUP*	18/02/2022
Importo complessivo intervento - (Nota: l'importo sarà automaticamente visualizzato in base a quanto imputato nel QUADRO ECONOMICO DEI LAVORI)	€ 516.050,85
Immobile oggetto di intervento (indicare ASL e indirizzo del presidio)	ASP Palermo - Alimena Largo Salvatore Calabrese
Descrizione sintetica del Progetto*	Lavori di ristrutturazione e rifunionalizzazione della "Continuità assistenziale di Alimena" in Casa della Comunità
Modalità attuative*	Appalto per l'affidamento dei servizi di progettazione, Procedura aperta, Procedura negoziata
Dichiaro che l'immobile oggetto dell'intervento è di proprietà dell'amministrazione o di altro ente pubblico	Accetto
Altro/Eventuali note	Con Decreto del Presidente della Regione Siciliana n 371 Serv. 4-S.G. veniva disposto ai sensi dell'art.8 comm.3 della L.R. 14 aprile 2009 n. 5, il trasferimento all'azienda Sanitaria Provinciale di Palermo tutti i beni immobili elencati nelle schede allegate A e A1 tra cui quello in oggetto.

Sez. IV - DATI E CARATTERISTICHE DELL'IMMOBILE - DATI GENERALI

Proprietà dell'edificio*	Proprietà dell'ente sanitario
Denominazione	EX POLIAMBULATORIO ALIMENA
Via	LARGO SALVATORE CALABRESE
Civico	snc
Cap	90020
Provincia	PALERMO
Comune	ALIMENA
Destinazione urbanistica	Zona urbana consolidata
Nota destinazione urbanistica	
Titolo di disponibilità giuridica immobile: (qualora non disponibile, indicare il timing necessario a perfezionarlo)	Proprietà ASP Palermo
Zona Climatica	Zona climatica - D
Zona sismica	Zona sismica - 2
Edificio a disposizione	Edificio intero autonomo
Nota edificio a disposizione	
Anno di costruzione	1979
Superficie lorda totale dell'intero immobile: (comprensiva di opere edili interne: tramezzi, scale, ascensori, cavedi, pareti perimetrali esterne, locali ad uso tecnico e centrali impiantistiche)	250
N° di piani totali dell'immobile: (numero di piani fuori terra, compresi eventuali piani tecnici)	1
Accessibilità alla rete del trasporto pubblico	Si
Disponibilità di parcheggi	Esterni
Tipologia prevalente dell'immobile (indicare la tipologia che maggiormente caratterizza l'immobile nel suo complesso. È possibile selezionare più opzioni)	Mono/Polì blocco
Nota proprietà dell'edificio	
Attuale stato dell'edificio	Edificio in uso
Presenza di Vincoli Beni Culturali	No
Indicare se esiste una dichiarazione di interesse culturale da parte della competente Soprintendenza	



PNRR – MISSIONE 6 SALUTE

M6.C1 – 1.1 Case della comunità e presa in carico della persona

Sez. II - DESCRIZIONE E CARATTERISTICHE DELL'INTERVENTO - TIPOLOGIA DI INTERVENTO

Nuova costruzione/ampliamento*	No
Sup. int. (mq)	
Abbattimento e ricostruzione*	No
Sup. int. (mq)	
Ristrutturazione*	Si
Ristrutturazione pesante*	No
Ristrutturazione media*	Si
Ristrutturazione leggera*	
Sup. int. (mq)	207

Sez. II - DESCRIZIONE E CARATTERISTICHE DELL'INTERVENTO - DICHIARAZIONE DI COERENZA DELL'INTERVENTO CON GLI OBIETTIVI GENERALI DEL PNRR

<p>Il Soggetto richiedente dichiara sotto la propria responsabilità: di garantire che, ai sensi dell'art. 9 del Regolamento (EU) 241/2021, in conformità con quanto indicato dalla circolare del MEF n.33 del 31.12.2021, recante chiarimenti in merito a "Addizionalità, finanziamento complementare e obbligo di assenza del c.d. doppio finanziamento", in caso di progetti di investimento sostenuti da altri programmi e strumenti dell'Unione, il sostegno fornito nell'ambito del dispositivo per la ripresa e la resilienza (RRF) non copre lo stesso costo; che la realizzazione delle attività progettuali prevede di non arrecare un danno significativo agli obiettivi ambientali, ai sensi dell'articolo 17 del Regolamento (UE) 2020/852; che la realizzazione delle attività progettuali è coerente con i principi e gli obblighi specifici del PNRR relativamente al principio del "Do No Significant Harm" (DNSH) e, ove applicabili, ai principi del Tagging clima e digitale, della parità di genere (Gender Equality), della protezione e valorizzazione dei giovani e del superamento dei divari territoriali; che l'attuazione del progetto prevede il rispetto delle norme comunitarie e nazionali applicabili, ivi incluse quelle in materia di trasparenza, uguaglianza di genere e pari opportunità e tutela dei diversamente abili; che l'attuazione del progetto prevede il rispetto della normativa europea e nazionale applicabile, con particolare riferimento ai principi di parità di trattamento, non discriminazione, trasparenza, proporzionalità e pubblicità; che adotterà misure adeguate volte a rispettare il principio di sana gestione finanziaria secondo quanto disciplinato nel Regolamento finanziario (UE, Euratom) 2018/1046 e nell'art. 22 del Regolamento (UE) 2021/241, in particolare in materia di prevenzione dei conflitti di interessi, delle frodi, della corruzione e di recupero e restituzione dei fondi che sono stati indebitamente assegnati; di disporre delle competenze, risorse e qualifiche professionali, sia tecniche che amministrative, necessarie per portare a termine il progetto e assicurare il raggiungimento di eventuali milestone e target associati; di aver considerato e valutato tutte le condizioni che possono incidere sull'ottenimento e utilizzo del finanziamento a valere sulle risorse dell'investimento M6.C1 – 1.1 CASE DELLA COMUNITÀ E PRESA IN CARICO DELLA PERSONA e di averne tenuto conto ai fini dell'elaborazione della proposta progettuale; di essere a conoscenza che l'Amministrazione centrale responsabile di intervento si riserva il diritto di procedere d'ufficio a verifiche, anche a campione, in ordine alla veridicità delle dichiarazioni rilasciate in sede di domanda di finanziamento e/o, comunque, nel corso della procedura, ai sensi e per gli effetti della normativa vigente.</p>	Accetto
-------------------------------------------------------------------------------------------------------------------------------------------------------------------------------------------------------------------------------------------------------------------------------------------------------------------------------------------------------------------------------------------------------------------------------------------------------------------------------------------------------------------------------------------------------------------------------------------------------------------------------------------------------------------------------------------------------------------------------------------------------------------------------------------------------------------------------------------------------------------------------------------------------------------------------------------------------------------------------------------------------------------------------------------------------------------------------------------------------------------------------------------------------------------------------------------------------------------------------------------------------------------------------------------------------------------------------------------------------------------------------------------------------------------------------------------------------------------------------------------------------------------------------------------------------------------------------------------------------------------------------------------------------------------------------------------------------------------------------------------------------------------------------------------------------------------------------------------------------------------------------------------------------------------------------------------------------------------------------------------------------------------------------------------------------------------------------------------------------------------------------------------------------------------------------------------------------------------------------------------------------------------------------------------------------------------------------------------------------------------------------------------------------------------------------------------------------------------------------------------------------------------------------------------------------------------------------------------------------------------------------------------------------------------------------------------------------------------------------------------------------------------------------------------------------------------------------------------------------------------------------------------------------------------	---------

Sez. II - DESCRIZIONE E CARATTERISTICHE DELL'INTERVENTO - DICHIARAZIONE DI COERENZA DELL'INTERVENTO CON GLI OBIETTIVI SPECIFICI DELLA MISSIONE DELL'INTERVENTO

<p>Il Soggetto richiedente dichiara sotto la propria responsabilità: Che l'intervento prevede la realizzazione di una Casa della Comunità, luogo che consente di potenziare e riorganizzare i servizi offerti sul territorio migliorandone la qualità, diventando lo strumento attraverso cui coordinare tutti i servizi offerti, in particolare ai malati cronici, in coerenza con quanto definito dal Piano Nazionale di Ripresa e Resilienza per la componente M6.C1 – 1.1 Case della comunità e presa in carico della persona.</p>	Accetto
<p>Che l'intervento rientra nell'intervention field 025ter "Costruzione di nuovi edifici efficienti sotto il profilo energetico" (Allegato VI del Regolamento (Ue) 2021/241 del Parlamento Europeo e del Consiglio del 12.02.2021)</p>	
<p>Che l'intervento rientra nell'intervention field 025ter "Costruzione di nuovi edifici efficienti sotto il profilo energetico" (Allegato VI del Regolamento (Ue) 2021/241 del Parlamento Europeo e del Consiglio del 12.02.2021)</p>	
<p>Che l'intervento rientra nell'intervention field 026 "Rinnovo di infrastrutture pubbliche sul piano dell'efficienza energetica e misure relative all'efficienza energetica per tali infrastrutture, progetti dimostrativi e misure di sostegno" (Allegato VI del Regolamento (Ue) 2021/241 del Parlamento Europeo e del Consiglio del 12.02.2021).</p>	Accetto



PNRR – MISSIONE 6 SALUTE

M6.C1 – 1.1 Case della comunità e presa in carico della persona

Sez. II - DESCRIZIONE E CARATTERISTICHE DELL'INTERVENTO - INQUADRAMENTO PROGRAMMATICO

L'Intervento è coerente con i Documenti di Programmazione e/o gli strumenti di pianificazione territoriale e settoriale (ad es. urbanistica, paesaggistica, infrastrutture)?	Si
Specificare in quali documenti è stato inserito	L'intervento è coerente con gli strumenti di pianificazione territoriale ed urbanistica.
Chiarire come e in quali tempi si intenda implementare l'inserimento nei documenti di programmazione [Riportare nel cronoprogramma l'attività relativa e indicare la data limite entro la quale deve essere completata]	
È necessario modificare e/o integrare i Documenti di Programmazione e/o strumenti di pianificazione territoriale?	No
Indicare quali ed in quali tempi si intenda eseguire l'integrazione [Riportare nel cronoprogramma l'attività relativa e indicare la data limite entro la quale deve essere completata]	

Sez. II - DESCRIZIONE E CARATTERISTICHE DELL'INTERVENTO - ASPETTI GIURIDICO/AMMINISTRATIVI RELATIVI ALLA APPALTABILITÀ DELL'INTERVENTO

L'Intervento ha ad oggetto beni già nella disponibilità del Soggetto Richiedente?	Si
Indicare come si intenda acquisire la disponibilità del bene [contestualmente indicare la data limite per l'acquisizione del bene nel cronoprogramma]	
L'Intervento ha ad oggetto beni nella proprietà del Soggetto Richiedente?	Si
Indicare la destinazione d'uso dell'edificio/fabbricato/impianto/... è coerente con l'Intervento che si intende realizzare?	Si
Specificare come si intenda rendere coerente la destinazione d'uso ed in quali tempi [indicare nel cronoprogramma]	
È necessario avvalersi dello strumento dell'esproprio sul sito oggetto dell'Intervento?	No
Descrivere nel dettaglio la sussistenza di un nesso diretto tra l'acquisto del terreno e gli obiettivi dell'operazione e le procedure amministrative e la tempistica di esproprio prevista [Riportare nel cronoprogramma l'attività relativa e indicare la data limite entro la quale deve essere completata]	
Esistono ricorsi giudiziari o pendenze sul sito / immobile oggetto dell'Intervento?	No
Indicare quali e motivare con quali strumenti si intenda superare tale aspetto critico	
Il sito / immobile sono integralmente accessibili per i sopralluoghi in fase di gara e/o per le fasi di esecuzione?	Si
Descrivere le motivazioni e la tempistica previste per la risoluzione della problematica: (es. sequestro autorità giudiziaria, curatori fallimentari, occupazione abusiva, ordinanze di sgombero pericolo di crollo, ecc...)	
Si rilevano potenziali/attuali interferenze con altri interventi e/o soggetti istituzionali per la successiva fase di cantiere?	No
Descrivere se e quali interferenze si rilevano e in che modo tale aspetto non incida sull'attuazione dell'intervento	
L'intervento prevede di eseguire i lavori in fabbricati che durante gli stessi rimangono anche parzialmente in funzione?	No
Descrivere le eventuali misure adottate per la gestione delle interferenze (sedi provvisorie, trasferimenti, ecc.) in che modo tale aspetto non incida sull'attuazione dell'intervento	Per quanto riguarda gli interventi all'interno dell'edificio che prevedono le interferenze con le attività in essere, si rimanda al piano di sicurezza e di coordinamento in fase di progettazione ed esecuzione dei lavori che gestirà le interferenze di tutte le lavorazioni e le attività svolte nel sito. Le interferenze potranno essere gestite mediante la dislocazione dei servizi attivi d'intesa con la Direzione Sanitaria Aziendale presso altri presidi dislocati nel territorio e gestiti dall'ASP di Palermo.
Si dispone di una perizia giurata di parte redatta da un valutatore qualificato secondo le disposizioni europee e nazionali vigenti che attestino il valore di mercato?	No

Sez. II - DESCRIZIONE E CARATTERISTICHE DELL'INTERVENTO - PROCEDURE IN MATERIA AMBIENTALE, ARCHEOLOGICA, ETC

L'Intervento richiede l'attivazione della procedura di VIA (Valutazione di Impatto Ambientale) o di PUA (Provvedimento Unico Ambientale)	No
Fornire maggiori informazioni sullo stato della procedura [riportare nel cronoprogramma le tempistiche]	
L'Intervento richiede l'attivazione della procedura di VINCA (Valutazione di Incidenza Ecologica) in relazione ai Siti Natura 2000?	No
Fornire maggiori informazioni sullo stato della procedura [riportare nel cronoprogramma le relative tempistiche]	
L'Intervento richiede la verifica preventiva dell'interesse archeologico ai sensi dell'art.25 del D.Lgs. 50/2016?	No
Fornire maggiori informazioni sullo stato della procedura [riportare nel cronoprogramma le relative tempistiche]*	



PNRR – MISSIONE 6 SALUTE

M6.C1 – 1.1 Case della comunità e presa in carico della persona

Sez. II - DESCRIZIONE E CARATTERISTICHE DELL'INTERVENTO - ELEMENTI PROGETTUALI E STATO DI ATTUAZIONE ATTUALE/PREVISTO	
Nessun livello di progettazione	
Documento di indirizzo alla progettazione (In caso di disponibilità, allegare alla presente scheda il documento relativo)	
Approvato / validato	
Estremi atto di approvazione	
Documento di Fattibilità Alternative Progettuali (In caso di disponibilità, allegare alla presente scheda il documento relativo)	
Approvato/ validato	
Estremi atto di approvazione	
Progetto di fattibilità tecnico economica (o P. Preliminare) inclusa esecuzione prime indagini, rilievi, caratterizzazioni (In caso di disponibilità, allegare alla presente scheda il documento relativo)	
Approvato/ validato	
Estremi atto di approvazione	
Progetto definitivo (In caso di disponibilità, allegare alla presente scheda il documento relativo)	
Approvato/ validato	
Estremi atto di approvazione	
Progetto esecutivo (In caso di disponibilità, allegare alla presente scheda il documento relativo)	Si
Approvato/ validato	Si
Estremi atto di approvazione*	Delibera n. 54 del 11/07/2024
Documento allegato	
Si rende necessario eseguire o aggiornare le indagini?	No
Indicare quali indagini (a titolo non esaustivo: rilievo topografico, rilievo sottoservizi e/o recupero elaborati forniti da enti gestori, indagini geologiche, indagini per la caratterizzazione strutturale dei materiali, indagini per il rilievo della presenza di amianto, indagini ambientali terre e rocce da scavo, indagini archeologiche, indagini valutazione rischio bellico) e stima dell'importo [riportare nel cronoprogramma le relative tempistiche]	
L'esito delle indagini da eseguire può compromettere il cronoprogramma di progetto?	
Riportare quali azioni si metteranno in atto per rispettare i Target di progetto [riportare nel cronoprogramma le relative tempistiche]	
Sono stati acquisiti eventuali e ulteriori pareri e le autorizzazioni necessari?	Si
Indicare quali pareri*	Parere SIAV e della Direzione Sanitaria ASP su progetto esecutivo. Autorizzazioni relativi agli interventi edilizi in oggetto ai sensi del TU dell'edilizia DPR 380/2001 e ss.mm.ii. e Genio Civile di Palermo
Specificare quali autorizzazioni l'intervento richiede [riportare nel cronoprogramma le relative tempistiche]	
Si richiederà la Conferenza dei Servizi decisoria? (in caso affermativo riportare nel cronoprogramma le relative tempistiche)	Si, già indetta ed espletata con esito positivo
L'area interessata dall'intervento è sottoposta a vincoli? (es. paesaggistici, urbanistici, ambientali)?	No
Indicare il tipo di vincolo	
In caso di presenza di vincoli, qualificare quali siano ostativi per la realizzazione delle opere e come si preveda di superarli	



PNRR – MISSIONE 6 SALUTE

M6.C1 – 1.1 Case della comunità e presa in carico della persona

Gantt interattivo

Cronoprogramma

	2022	2023	2024	2025	2026
	010203040506070809101112010203040506070809101112010203040506070809101112010203040506070809101112010203040506070809101112				
Completamento delle attività di individ...	◆				
Approvazione C.I.S.		◆			
Assegnazione dei codici CUP ai progetti	◆				
DIP – predisposizione e approvazione S.A.					
INDAGINI – Affidamento					
INDAGINI – Esecuzione					
VERIFICA (ex art.26) – Affidamento					
VERIFICA (ex art.26) – Esecuzione					
PFTE – Affidamento					
PFTE – Progettazione					
PFTE – Validazione e Approvazione					
Approvazione dei progetti idonei per indizione della gara		◆			
Progetto Definitivo – Affidamento					
Progetto Definitivo – Progettazione					
Progetto Definitivo – Verifica					
Conferenza dei servizi decisoria					
Progetto Definitivo – Validazione e approvazione					
Appalto Integrato –Affidamento PD e/o PE e LAVORI					
Appalto Integrato – Stipula contratto					
Progetto Esecutivo – Affidamento					
Progetto Esecutivo – Progettazione					
Progetto Esecutivo – Verifica					
Progetto Esecutivo – Validazione e approvazione					
Assegnazione dei codici CIG		◆			
Lavori – Affidamento fino ad aggiudicazione non efficace					
DL, collaudo–affidamento fino ad aggiudicazione non efficace					
Stipula dei contratti per la realizzazione			AUTORIZZAZIONE COMUNALE		
Lavori – Consegna aree e Lavori					
Esecuzione Lavori					
Ultimazione dei lavori					◆



PNRR – MISSIONE 6 SALUTE

M6.C1 – 1.1 Case della comunità e presa in carico della persona

Sez. II - DESCRIZIONE E CARATTERISTICHE DELL'INTERVENTO - QUADRO ECONOMICO DEI LAVORI

A) LAVORI	€ 263.550,82
A.1) Importo dei lavori	€ 249.604,93
A.2) Oneri sicurezza non soggetti a ribasso	€ 13.945,89
B) SOMME a DISPOSIZIONE	€ 252.500,03
B.1) Imprevisti	€ 31.834,22
B.2) Acquisto terreni - importo rendicontabile laddove necessario per l'attuazione dell'investimento nella misura massima del 10%	
B.3) Attrezzature, arredi, forniture	€ 39.532,62
B.4) Indagini	€ 10.780,87
B.5) Progettazione, D.L., collaudo, verifiche	€ 97.604,92
B.5.a) Progettazione	€ 50.144,33
B.5.b) Supporto al Rup	
B.5.c) Verifica del progetto (art. 26, d.lgs. 50/2016)	€ 0,00
B.5.d) Collaudo (tecnico-amministrativo, statico, tecnico funzionale degli impianti)	€ 0,00
B.5.e) Coordinatore della sicurezza in fase di esecuzione e Direzione Lavori	€ 43.706,56
B.5.f) Contributo previdenziale (4%) su spese tecniche	€ 3.754,04
B.6) Accantonamenti	€ 9.116,84
B.6.a) Art.113, d.lgs. 50/2016 (incentivo funzioni tecniche interne esclusa la quota del 20% per beni strumentali)	€ 6.366,84
B.6.b) Polizze rischi professionali personale interno per progettazione (art. 24, c. 4, d.lgs. 50/2016)	
B.6.c) Spese per commissioni giudicatrici (IVA inclusa)	
B.6.d) Spese per pubblicità e notifiche (ANAC)	€ 250,00
B.6.e) Spese per oneri di accesso a discarica	€ 2.000,00
B.6.f) Spese per accertamenti di collaudo	€ 500,00
B.6.g) Spese per pareri	€ 0,00
B.7) Allacci	€ 1.000,00
B.8) IVA	€ 62.630,55
B.8.a) IVA su lavori e imprevisti	€ 29.538,50
B.8.b) IVA su attrezzature, arredi, forniture	€ 8.697,18
B.8.c) IVA su indagini	€ 2.371,79
B.8.d) IVA su spese tecniche	€ 21.583,08
B.8.e) IVA su oneri di accesso a discarica	€ 440,00
TOTALE GENERALE PROGETTO A+B (Inclusa IVA)	€ 516.050,85

Sez. III - DATI ECONOMICI, FINANZIARI - FONTI DI FINANZIAMENTO DEL PROGETTO

Il Soggetto richiedente con la presentazione della presente Scheda attesta la congruità degli importi allegando, almeno uno dei seguenti documenti:	Accetto
Un computo metrico estimativo, utilizzando voci e importi del prezzario regionale	Computo metrico estimativo progetto esecutivo approvato
Stime per analogia con precedenti lavorazioni similari	
Preventivi di imprese fornitrici/esecutrici	
Stima parametrica di spesa per voci omogenee	
Allegare almeno un documento*	



PNRR – MISSIONE 6 SALUTE

M6.C1 – 1.1 Case della comunità e presa in carico della persona

Si riportano di seguito, a titolo esemplificativo, i valori parametrici di costo medi per NUOVA COSTRUZIONE/AMPLIAMENTO – omnicomprensivi di spese tecniche, spese generali, IVA, ad esclusione di attrezzature ed arredi i cui costi sono stimati in un importo pari al 15% del costo parametrico. Tali valori sono stati impiegati per la prevalutazione economica dei diversi interventi in sede di stesura del Piano Nazionale di Ripresa e Resilienza. (Deliberazione 9 marzo 2018, n. 4/2018/G della Corte dei Conti – Sezione Centrale di Controllo sulla Gestione delle Amministrazioni dello Stato su "L'attuazione del Programma Straordinario per la ristrutturazione edilizia e l'ammodernamento tecnologico del patrimonio sanitario"; Intesa 23 marzo 2005 della Conferenza Permanente per i rapporti tra lo Stato le Regioni e le Province Autonome di Trento e Bolzano - Rep. Atti n. 2271). La stima comprende i costi per la realizzazione del fabbricato, ma non include i costi per l'ammodernamento tecnologico (arredi e tecnologie), che sono stati stimati in un importo pari al 15% del costo di realizzazione dell'intervento.	1600 €/m2
Si riporta di seguito, a titolo esemplificativo, il valore parametrico di costo medio per RICOSTRUZIONE – omnicomprensivi di spese tecniche, spese generali, IVA, ad esclusione di attrezzature ed arredi i cui costi sono stimati in un importo pari al 15% del costo parametrico. Tali valori sono stati impiegati per la prevalutazione economica dei diversi interventi in sede di stesura del Piano Nazionale di Ripresa e Resilienza. (Deliberazione 9 marzo 2018, n. 4/2018/G della Corte dei Conti – Sezione Centrale di Controllo sulla Gestione delle Amministrazioni dello Stato su "L'attuazione del Programma Straordinario per la ristrutturazione edilizia e l'ammodernamento tecnologico del patrimonio sanitario"; Intesa 23 marzo 2005 della Conferenza Permanente per i rapporti tra lo Stato le Regioni e le Province Autonome di Trento e Bolzano - Rep. Atti n. 2271). La stima comprende i costi per la realizzazione del fabbricato, ma non include i costi per l'ammodernamento tecnologico (arredi e tecnologie), che sono stati stimati in un importo pari al 15% del costo di realizzazione dell'intervento.	1700 €/m2
Si riporta di seguito, a titolo esemplificativo, il valore parametrico di costo medio per ABBATTIMENTO/DEMOLIZIONE omnicomprensivo impiegato per la prevalutazione economica dei diversi interventi in sede di stesura del Piano Nazionale di Ripresa e Resilienza	25 €/mc
Si riportano di seguito, a titolo esemplificativo, i valori parametrici di costo medi per RISTRUTTURAZIONE PESANTE – omnicomprensivi di spese tecniche, spese generali, IVA, ad esclusione di attrezzature ed arredi i cui costi sono stimati in un importo pari al 15% del costo parametrico. Tali valori sono stati impiegati per la prevalutazione economica dei diversi interventi in sede di stesura del Piano Nazionale di Ripresa e Resilienza. (Deliberazione 9 marzo 2018, n. 4/2018/G della Corte dei Conti – Sezione Centrale di Controllo sulla Gestione delle Amministrazioni dello Stato su "L'attuazione del Programma Straordinario per la ristrutturazione edilizia e l'ammodernamento tecnologico del patrimonio sanitario"; Intesa 23 marzo 2005 della Conferenza Permanente per i rapporti tra lo Stato le Regioni e le Province Autonome di Trento e Bolzano - Rep. Atti n. 2271). La stima comprende i costi per la realizzazione del fabbricato, ma non include i costi per l'ammodernamento tecnologico (arredi e tecnologie), che sono stati stimati in un importo pari al 15% del costo di realizzazione dell'intervento.	1300 €/m2
Si riportano di seguito, a titolo esemplificativo, i valori parametrici di costo medi per RISTRUTTURAZIONE MEDIA – omnicomprensivi di spese tecniche, spese generali, IVA, ad esclusione di attrezzature ed arredi i cui costi sono stimati in un importo pari al 15% del costo parametrico. Tali valori sono stati impiegati per la prevalutazione economica dei diversi interventi in sede di stesura del Piano Nazionale di Ripresa e Resilienza. (Deliberazione 9 marzo 2018, n. 4/2018/G della Corte dei Conti – Sezione Centrale di Controllo sulla Gestione delle Amministrazioni dello Stato su "L'attuazione del Programma Straordinario per la ristrutturazione edilizia e l'ammodernamento tecnologico del patrimonio sanitario"; Intesa 23 marzo 2005 della Conferenza Permanente per i rapporti tra lo Stato le Regioni e le Province Autonome di Trento e Bolzano - Rep. Atti n. 2271). La stima comprende i costi per la realizzazione del fabbricato, ma non include i costi per l'ammodernamento tecnologico (arredi e tecnologie), che sono stati stimati in un importo pari al 15% del costo di realizzazione dell'intervento.	1000 €/m2
Si riportano di seguito, a titolo esemplificativo, i valori parametrici di costo medi per RISTRUTTURAZIONE LEGGERA – omnicomprensivi di spese tecniche, spese generali, IVA, ad esclusione di attrezzature ed arredi i cui costi sono stimati in un importo pari al 15% del costo parametrico. Tali valori sono stati impiegati per la prevalutazione economica dei diversi interventi in sede di stesura del Piano Nazionale di Ripresa e Resilienza. (Deliberazione 9 marzo 2018, n. 4/2018/G della Corte dei Conti – Sezione Centrale di Controllo sulla Gestione delle Amministrazioni dello Stato su "L'attuazione del Programma Straordinario per la ristrutturazione edilizia e l'ammodernamento tecnologico del patrimonio sanitario"; Intesa 23 marzo 2005 della Conferenza Permanente per i rapporti tra lo Stato le Regioni e le Province Autonome di Trento e Bolzano - Rep. Atti n. 2271). La stima comprende i costi per la realizzazione del fabbricato, ma non include i costi per l'ammodernamento tecnologico (arredi e tecnologie), che sono stati stimati in un importo pari al 15% del costo di realizzazione dell'intervento.	600 €/m2
IMPORTO COMPLESSIVO INVESTIMENTO - (Nota: l'importo sarà automaticamente visualizzato in base a quanto imputato nel QUADRO ECONOMICO DEI LAVORI)	€ 516.050,85
FINANZIAMENTO PNRR	€ 461.786,82
Ulteriori fonti di finanziamento?	Si
Il Soggetto richiedente dichiara sotto la propria responsabilità che, ai sensi dell'art. 9 del Regolamento (EU) 241/2021, in conformità con quanto indicato dalla circolare del MEF n.33 del 31.12.2021, recante chiarimenti in merito a "Addizionalità, finanziamento complementare e obbligo di assenza del c.d. doppio finanziamento", il sostegno fornito nell'ambito del dispositivo per la ripresa e la resilienza (RRF) in aggiunta al sostegno fornito nell'ambito di altri programmi e strumenti dell'Unione non copre lo stesso costo.	Accetto



PNRR – MISSIONE 6 SALUTE

M6.C1 – 1.1 Case della comunità e presa in carico della persona

Indicare le fonti e i rispettivi importi delle eventuali fonti di finanziamento ulteriori rispetto al budget assegnato a valere sul PNRR/FC (indicare la fonte e l'importo in euro separati da #):

Bilancio aziendale # **€ 18.476,12 (altre fonti I rimodulazione)**
+ € 35.787,91
€ 54.264,03

Sez. III - DATI ECONOMICI, FINANZIARI - CRONOPROGRAMMA FINANZIARIO

L'intervento è in corso?	Si
Spesa prevista nell'anno 2020	
Spesa prevista nell'anno 2021	
Spesa prevista nell'anno 2022	
Spesa prevista nell'anno 2023	€ 13.236,34
Spesa prevista nell'anno 2024	€ 59.378,63
Spesa prevista nell'anno 2025	€ 443.435,88
Spesa prevista nell'anno 2026	

Sez. IV - DATI E CARATTERISTICHE DELL'IMMOBILE - DATI DIMENSIONALI E PATRIMONIALI

Superficie lorda a disposizione (mq) (riferita all'area di intervento e comprensiva di opere edili interne: tramezzi, scale, ascensori, cavedi, pareti perimetrali esterne, locali ad uso tecnico e centrali impiantistiche)	248
Anno ultima ristrutturazione leggera	
Anno ultima ristrutturazione pesante	
Numero di piani a disposizione	1
Accesso all'area di intervento	Autonomo
Note	
Utilizzo Immobile	Totale
Indicazione dei piani a disposizione (riferiti all'area d'intervento, specificare fuori terra ed entro terra, compresi di eventuali piani tecnici)	1
Valore patrimoniale (in €)	



PNRR – MISSIONE 6 SALUTE

M6.C1 – 1.1 Case della comunità e presa in carico della persona

SCHEDA IMMOBILE 2

M6.C1 – 1.1 Case della comunità e presa in carico della persona

Sez. I - IDENTIFICAZIONE DELL'INTERVENTO

Titolo intervento*	Lavori di rifunionalizzazione della "Continuità assistenziale di Bisacquino/Chiusa Sclafani in Casa della Comunità
CUP / codice progetto*	F97H21011550006
Data apertura CUP*	18/02/2022
Importo complessivo intervento - (Nota: l'importo sarà automaticamente visualizzato in base a quanto imputato nel QUADRO ECONOMICO DEI LAVORI)*	€ 1.085.018,15
Immobile oggetto di intervento (indicare ASL e indirizzo del presidio)*	ASP Palermo - Bisacquino via Camerano snc
Descrizione sintetica del Progetto*	Lavori di ristrutturazione e rifunionalizzazione della "Continuità assistenziale di Bisacquino in Casa della Comunità
Modalità attuative*	Appalto per l'affidamento dei servizi di progettazione, Procedura aperta, Procedura negoziata
Dichiaro che l'immobile oggetto dell'intervento è di proprietà dell'amministrazione o di altro ente pubblico	Accetto
Altro/Eventuali note	

Sez. IV - DATI E CARATTERISTICHE DELL'IMMOBILE - DATI GENERALI

Proprietà dell'edificio*	Proprietà dell'ente sanitario
Denominazione	EX POLIAMBULATORIO BISACQUINO
Via	Camerano
Civico	2
Cap	90032
Provincia	PALERMO
Comune	BISACQUINO
Destinazione urbanistica	Zona urbana consolidata
Nota destinazione urbanistica	
Destinazione d'uso della struttura	Servizi territoriali
Nota destinazione d'uso della struttura	
Titolo di disponibilità giuridica immobile: (qualora non disponibile, indicare il timing necessario a perfezionarlo)	Proprietà ASP Palermo
Zona Climatica	Zona climatica - D
Zona sismica	Zona sismica - 2
Edificio a disposizione	Edificio intero autonomo
Nota edificio a disposizione	
Anno di costruzione	1980
Superficie lorda totale dell'intero immobile: (comprensiva di opere edili interne: tramezzi, scale, ascensori, cavedi, pareti perimetrali esterne, locali ad uso tecnico e centrali impiantistiche)	587
N° di piani totali dell'immobile: (numero di piani fuori terra, compresi eventuali piani tecnici)	2
Accessibilità alla rete del trasporto pubblico	Si
Disponibilità di parcheggi	Esterni
Tipologia prevalente dell'immobile (indicare la tipologia che maggiormente caratterizza l'immobile nel suo complesso. E' possibile selezionare più opzioni)	Mono/Polì blocco
Nota proprietà dell'edificio	
Attuale stato dell'edificio	Edificio in uso



PNRR – MISSIONE 6 SALUTE

M6.C1 – 1.1 Case della comunità e presa in carico della persona

Presenza di Vincoli Beni Culturali	No
Indicare se esiste una dichiarazione di interesse culturale da parte della competente Soprintendenza	

Sez. II - DESCRIZIONE E CARATTERISTICHE DELL'INTERVENTO - TIPOLOGIA DI INTERVENTO

Nuova costruzione/ampliamento*	No
Sup. int. (mq)	
Abbattimento e ricostruzione*	No
Sup. int. (mq)	
Ristrutturazione*	Si
Ristrutturazione pesante*	No
Ristrutturazione media*	Si
Ristrutturazione leggera*	
Sup. int. (mq)	587

Sez. II - DESCRIZIONE E CARATTERISTICHE DELL'INTERVENTO - DICHIARAZIONE DI COERENZA DELL'INTERVENTO CON GLI OBIETTIVI GENERALI DEL PNRR

<p>Il Soggetto richiedente dichiara sotto la propria responsabilità: di garantire che, ai sensi dell'art. 9 del Regolamento (UE) 241/2021, in conformità con quanto indicato dalla circolare del MEF n.33 del 31.12.2021, recante chiarimenti in merito a "Addizionalità, finanziamento complementare e obbligo di assenza del c.d. doppio finanziamento", in caso di progetti di investimento sostenuti da altri programmi e strumenti dell'Unione, il sostegno fornito nell'ambito del dispositivo per la ripresa e la resilienza (RRF) non copre lo stesso costo; che la realizzazione delle attività progettuali prevede di non arrecare un danno significativo agli obiettivi ambientali, ai sensi dell'articolo 17 del Regolamento (UE) 2020/852; che la realizzazione delle attività progettuali è coerente con i principi e gli obblighi specifici del PNRR relativamente al principio del "Do No Significant Harm" (DNSH) e, ove applicabili, ai principi del Tagging clima e digitale, della parità di genere (Gender Equality), della protezione e valorizzazione dei giovani e del superamento dei divari territoriali; che l'attuazione del progetto prevede il rispetto delle norme comunitarie e nazionali applicabili, ivi incluse quelle in materia di trasparenza, uguaglianza di genere e pari opportunità e tutela dei diversamente abili; che l'attuazione del progetto prevede il rispetto della normativa europea e nazionale applicabile, con particolare riferimento ai principi di parità di trattamento, non discriminazione, trasparenza, proporzionalità e pubblicità; che adotterà misure adeguate volte a rispettare il principio di sana gestione finanziaria secondo quanto disciplinato nel Regolamento finanziario (UE, Euratom) 2018/1046 e nell'art. 22 del Regolamento (UE) 2021/241, in particolare in materia di prevenzione dei conflitti di interessi, delle frodi, della corruzione e di recupero e restituzione dei fondi che sono stati indebitamente assegnati; di disporre delle competenze, risorse e qualifiche professionali, sia tecniche che amministrative, necessarie per portare a termine il progetto e assicurare il raggiungimento di eventuali milestone e target associati; di aver considerato e valutato tutte le condizioni che possono incidere sull'ottenimento e utilizzo del finanziamento a valere sulle risorse dell'Investimento M6.C1 – 1.1 CASE DELLA COMUNITÀ E PRESA IN CARICO DELLA PERSONA e di averne tenuto conto ai fini dell'elaborazione della proposta progettuale; di essere a conoscenza che l'Amministrazione centrale responsabile di intervento si riserva il diritto di procedere d'ufficio a verifiche, anche a campione, in ordine alla veridicità delle dichiarazioni rilasciate in sede di domanda di finanziamento e/o, comunque, nel corso della procedura, ai sensi e per gli effetti della normativa vigente.</p>	Accetto
-------------------------------------------------------------------------------------------------------------------------------------------------------------------------------------------------------------------------------------------------------------------------------------------------------------------------------------------------------------------------------------------------------------------------------------------------------------------------------------------------------------------------------------------------------------------------------------------------------------------------------------------------------------------------------------------------------------------------------------------------------------------------------------------------------------------------------------------------------------------------------------------------------------------------------------------------------------------------------------------------------------------------------------------------------------------------------------------------------------------------------------------------------------------------------------------------------------------------------------------------------------------------------------------------------------------------------------------------------------------------------------------------------------------------------------------------------------------------------------------------------------------------------------------------------------------------------------------------------------------------------------------------------------------------------------------------------------------------------------------------------------------------------------------------------------------------------------------------------------------------------------------------------------------------------------------------------------------------------------------------------------------------------------------------------------------------------------------------------------------------------------------------------------------------------------------------------------------------------------------------------------------------------------------------------------------------------------------------------------------------------------------------------------------------------------------------------------------------------------------------------------------------------------------------------------------------------------------------------------------------------------------------------------------------------------------------------------------------------------------------------------------------------------------------------------------------------------------------------------------------------------------------------------------	---------

Sez. II - DESCRIZIONE E CARATTERISTICHE DELL'INTERVENTO - DICHIARAZIONE DI COERENZA DELL'INTERVENTO CON GLI OBIETTIVI SPECIFICI DELLA MISSIONE DELL'INTERVENTO

<p>Il Soggetto richiedente dichiara sotto la propria responsabilità: Che l'intervento prevede la realizzazione di una Casa della Comunità, luogo che consente di potenziare e riorganizzare i servizi offerti sul territorio migliorandone la qualità, diventando lo strumento attraverso cui coordinare tutti i servizi offerti, in particolare ai malati cronici, in coerenza con quanto definito dal Piano Nazionale di Ripresa e Resilienza per la componente M6.C1 – 1.1 Case della comunità e presa in carico della persona.</p>	Accetto
<p>Che l'intervento rientra nell'intervention field 025ter "Costruzione di nuovi edifici efficienti sotto il profilo energetico" (Allegato VI del Regolamento (Ue) 2021/241 del Parlamento Europeo e del Consiglio del 12.02.2021)</p>	
<p>Che l'intervento rientra nell'intervention field 025ter "Costruzione di nuovi edifici efficienti sotto il profilo energetico" (Allegato VI del Regolamento (Ue) 2021/241 del Parlamento Europeo e del Consiglio del 12.02.2021)</p>	



PNRR – MISSIONE 6 SALUTE

M6.C1 – 1.1 Case della comunità e presa in carico della persona

Che l'intervento rientra nell'intervention field 026 "Rinnovo di infrastrutture pubbliche sul piano dell'efficienza energetica e misure relative all'efficienza energetica per tali infrastrutture, progetti dimostrativi e misure di sostegno" (Allegato VI del Regolamento (Ue) 2021/241 del Parlamento Europeo e del Consiglio del 12.02.2021).	Accetto
----------------------------------------------------------------------------------------------------------------------------------------------------------------------------------------------------------------------------------------------------------------------------------------------------------------------------------------------------	---------

Sez. II - DESCRIZIONE E CARATTERISTICHE DELL'INTERVENTO - INQUADRAMENTO PROGRAMMATICO

L'intervento è coerente con i Documenti di Programmazione e/o gli strumenti di pianificazione territoriale e settoriale (ad es. urbanistica, paesaggistica, infrastrutture)?*	Sì
Specificare in quali documenti è stato inserito	L'intervento è coerente con gli strumenti di pianificazione territoriale ed urbanistica.
Chiarire come e in quali tempi si intenda implementare l'inserimento nei documenti di programmazione [Riportare nel cronoprogramma l'attività relativa e indicare la data limite entro la quale deve essere completata]	
È necessario modificare e/o integrare i Documenti di Programmazione e/o strumenti di pianificazione territoriale?*	No
Indicare quali ed in quali tempi si intenda eseguire l'integrazione [Riportare nel cronoprogramma l'attività relativa e indicare la data limite entro la quale deve essere completata]	

Sez. II - DESCRIZIONE E CARATTERISTICHE DELL'INTERVENTO - ASPETTI GIURIDICO/AMMINISTRATIVI RELATIVI ALLA APPALTABILITÀ DELL'INTERVENTO

L'intervento ha ad oggetto beni già nella disponibilità del Soggetto Richiedente?*	Sì
Indicare come si intenda acquisire la disponibilità del bene [contestualmente indicare la data limite per l'acquisizione del bene nel cronoprogramma]	
L'intervento ha ad oggetto beni nella proprietà del Soggetto Richiedente?*	Sì
Indicare	
La destinazione d'uso dell'edificio/fabbricato/impianto/... è coerente con l'Intervento che si intende realizzare?*	Sì
Specificare come si intenda rendere coerente la destinazione d'uso ed in quali tempi [indicare nel cronoprogramma]	
È necessario avvalersi dello strumento dell'esproprio sul sito oggetto dell'Intervento?*	No
Descrivere nel dettaglio la sussistenza di un nesso diretto tra l'acquisto del terreno e gli obiettivi dell'operazione e le procedure amministrative e la tempistica di esproprio prevista [Riportare nel cronoprogramma l'attività relativa e indicare la data limite entro la quale deve essere completata]	
Esistono ricorsi giudiziari o pendenze sul sito / immobile oggetto dell'Intervento?*	No
Indicare quali e motivare con quali strumenti si intenda superare tale aspetto critico	
Il sito / immobile sono integralmente accessibili per i sopralluoghi in fase di gara e/o per le fasi di esecuzione?*	Sì
Descrivere le motivazioni e la tempistica previste per la risoluzione della problematica: (es. sequestro autorità giudiziaria, curatori fallimentari, occupazione abusiva, ordinanze di sgombero pericolo di crollo, ecc...)	
Si rilevano potenziali/attuali interferenze con altri interventi e/o soggetti istituzionali per la successiva fase di cantiere?*	No
Descrivere se e quali interferenze si rilevano e in che modo tale aspetto non incida sull'attuazione dell'intervento	
L'intervento prevede di eseguire i lavori in fabbricati che durante gli stessi rimangono anche parzialmente in funzione?*	Sì
Descrivere le eventuali misure adottate per la gestione delle interferenze (sedi provvisorie, trasferimenti, ecc.) in che modo tale aspetto non incida sull'attuazione dell'intervento	Per quanto riguarda gli interventi all'interno dell'edificio che prevedono le interferenze con le attività in essere, si rimanda al piano di sicurezza e di coordinamento in fase di progettazione ed esecuzione dei lavori che gestirà le interferenze di tutte le lavorazioni e le attività svolte nel sito. Le interferenze potranno essere gestite mediante la dislocazione dei servizi attivi d'intesa con la Direzione Sanitaria Aziendale presso altri presidi dislocati nel territorio e gestiti dall'ASP di Palermo.
Si dispone di una perizia giurata di parte redatta da un valutatore qualificato secondo le disposizioni europee e nazionali vigenti che attesti il valore di mercato?*	No



PNRR – MISSIONE 6 SALUTE

M6.C1 – 1.1 Case della comunità e presa in carico della persona

Sez. II - DESCRIZIONE E CARATTERISTICHE DELL'INTERVENTO - PROCEDURE IN MATERIA AMBIENTALE, ARCHEOLOGICA, ETC

L'Intervento richiede l'attivazione della procedura di VIA (Valutazione di Impatto Ambientale) o di PUA (Provvedimento Unico Ambientale)?*	No
Fornire maggiori informazioni sullo stato della procedura [riportare nel cronoprogramma le tempistiche]*	
L'Intervento richiede l'attivazione della procedura di VINCA (Valutazione di Incidenza Ecologica) in relazione ai Siti Natura 2000?*	No
Fornire maggiori informazioni sullo stato della procedura [riportare nel cronoprogramma le relative tempistiche]*	
L'Intervento richiede la verifica preventiva dell'interesse archeologico ai sensi dell'art.25 del D.Lgs. 50/2016?*	No
Fornire maggiori informazioni sullo stato della procedura [riportare nel cronoprogramma le relative tempistiche]*	

Sez. II - DESCRIZIONE E CARATTERISTICHE DELL'INTERVENTO - ELEMENTI PROGETTUALI E STATO DI ATTUAZIONE ATTUALE/PREVISTO

Nessun livello di progettazione	
Documento di indirizzo alla progettazione (In caso di disponibilità, allegare alla presente scheda il documento relativo)	
Approvato / validato*	
Estremi atto di approvazione*	
Documento di Fattibilità Alternative Progettuali (In caso di disponibilità, allegare alla presente scheda il documento relativo)	
Approvato/ validato*	
Estremi atto di approvazione*	
Progetto di fattibilità tecnico economica (o P. Preliminare) inclusa esecuzione prime indagini, rilievi, caratterizzazioni (In caso di disponibilità, allegare alla presente scheda il documento relativo)	
Approvato/ validato*	
Estremi atto di approvazione*	
Progetto definitivo (In caso di disponibilità, allegare alla presente scheda il documento relativo)	
Approvato/ validato*	
Estremi atto di approvazione*	
Progetto esecutivo (In caso di disponibilità, allegare alla presente scheda il documento relativo)	Si
Approvato/ validato*	Si
Estremi atto di approvazione*	Delibera n. 392 del 11/09/2024
Documento allegato*	
Si rende necessario eseguire o aggiornare le indagini?*	No
Indicare quali indagini (a titolo non esaustivo: rilievo topografico, rilievo sottoservizi e/o recupero elaborati forniti da enti gestori, indagini geologiche, indagini per la caratterizzazione strutturale dei materiali, indagini per il rilievo della presenza di amianto, indagini ambientali terre e rocce da scavo, indagini archeologiche, indagini valutazione rischio bellico) e stima dell'importo [riportare nel cronoprogramma le relative tempistiche]*	
L'esito delle indagini da eseguire può compromettere il cronoprogramma di progetto?*	
Riportare quali azioni si metteranno in atto per rispettare i Target di progetto [riportare nel cronoprogramma le relative tempistiche]*	
Sono stati acquisiti eventuali e ulteriori pareri e le autorizzazioni necessari?*	Si
Indicare quali pareri*	Parere SIAV e della Direzione Sanitaria ASP. Autorizzazioni relativi agli interventi edilizi in oggetto ai sensi del TU dell'edilizia DPR 380/2001 e ss.mm.ii. Comune e Genio Civile di Palermo
Specificare quali autorizzazioni l'intervento richiede [riportare nel cronoprogramma le relative tempistiche]*	
Si richiederà la Conferenza dei Servizi decisoria? (in caso affermativo riportare nel cronoprogramma le relative tempistiche)*	Si, già indetta ed espletata con esito positivo
L'area interessata dall'intervento è sottoposta a vincoli? (es. paesaggistici, urbanistici, ambientali)?*	No
Indicare il tipo di vincolo*	
In caso di presenza di vincoli, qualificare quali siano ostativi per la realizzazione delle opere e come si preveda di superarli*	



PNRR – MISSIONE 6 SALUTE

M6.C1 – 1.1 Case della comunità e presa in carico della persona

Gantt interattivo

Cronoprogramma

	2022	2023	2024	2025	2026
	010203040506070809101112010203040506070809101112010203040506070809101112010203040506070809101112010203040506070809101112	010203040506070809101112010203040506070809101112010203040506070809101112010203040506070809101112010203040506070809101112	010203040506070809101112010203040506070809101112010203040506070809101112010203040506070809101112010203040506070809101112	010203040506070809101112010203040506070809101112010203040506070809101112010203040506070809101112010203040506070809101112	010203040506070809101112010203040506070809101112010203040506070809101112010203040506070809101112010203040506070809101112
Completamento delle attività di individ...	◆				
Approvazione C.I.S.	◆				
Assegnazione dei codici CUP ai progetti	◆				
DIP – predisposizione e approvazione S.A.					
INDAGINI – Affidamento					
INDAGINI – Esecuzione					
VERIFICA (ex art.26) – Affidamento					
VERIFICA (ex art.26) – Esecuzione					
PFTE – Affidamento					
PFTE – Progettazione					
PFTE – Validazione e Approvazione					
Approvazione dei progetti idonei per indizione della gara		◆			
Progetto Definitivo – Affidamento					
Progetto Definitivo – Progettazione					
Progetto Definitivo – Verifica					
Conferenza dei servizi decisoria					
Progetto Definitivo – Validazione e approvazione					
Appalto Integrato –Affidamento PD e/o PE e LAVORI					
Appalto Integrato – Stipula contratto					
Progetto Esecutivo – Affidamento					
Progetto Esecutivo – Progettazione					
Progetto Esecutivo – Verifica					
Progetto Esecutivo – Validazione e approvazione					
Assegnazione dei codici CIG		◆			
Lavori – Affidamento fino ad aggiudicazione non efficace					
DL, collaudo–affidamento fino ad aggiudicazione non efficace					
Stipula dei contratti per la realizzazione			◆		
Lavori – Consegna aree e Lavori					
Esecuzione Lavori					
Ultimazione dei lavori					◆



PNRR – MISSIONE 6 SALUTE

M6.C1 – 1.1 Case della comunità e presa in carico della persona

Sez. II - DESCRIZIONE E CARATTERISTICHE DELL'INTERVENTO - QUADRO ECONOMICO DEI LAVORI

A) LAVORI	€ 582.136,38
A.1) Importo dei lavori	€ 573.253,41
A.2) Oneri sicurezza non soggetti a ribasso	€ 8.882,97
B) SOMME a DISPOSIZIONE	€ 502.881,78
B.1) Imprevisti	€ 73.914,21
B.2) Acquisto terreni - importo rendicontabile laddove necessario per l'attuazione dell'investimento nella misura massima del 10%	
B.3) Attrezzature, arredi, forniture	€ 88.697,05
B.4) Indagini	€ 10.304,29
B.5) Progettazione, D.L., collaudo, verifiche	€ 168.292,76
B.5.a) Progettazione	€ 83.495,32
B.5.b) Supporto al Rup	
B.5.c) Verifica del progetto (art. 26, d.lgs. 50/2016)	€ 0,00
B.5.d) Collaudo (tecnico-amministrativo, statico, tecnico funzionale degli impianti)	€ 0,00
B.5.e) Coordinatore della sicurezza in fase di esecuzione e Direzione Lavori	€ 78.324,64
B.5.f) Contributo previdenziale (4%) su spese tecniche	€ 6.472,80
B.6) Accantonamenti	€ 32.464,04
B.6.a) Art.113, d.lgs. 50/2016 (incentivo funzioni tecniche interne esclusa la quota del 20% per beni strumentali)	€ 14.782,84
B.6.b) Polizze rischi professionali personale interno per progettazione (art. 24, c. 4, d.lgs. 50/2016)	
B.6.c) Spese per commissioni giudicatrici (IVA inclusa)	
B.6.d) Spese per pubblicità e notifiche (ANAC)	€ 410,00
B.6.e) Spese per oneri di accesso a discarica	€ 15.271,20
B.6.f) Spese per accertamenti di collaudo	€ 2.000,00
B.7) Allacci	€ 1.000,00
B.8) IVA	€ 128.209,42
B.8.a) IVA su lavori e imprevisti	€ 65.605,06
B.8.b) IVA su attrezzature, arredi, forniture	€ 19.513,35
B.8.c) IVA su indagini	€ 2.266,94
B.8.d) IVA su spese tecniche	€ 37.464,41
B.8.e) IVA su oneri di accesso a discarica	€ 3.359,66
TOTALE GENERALE PROGETTO A+B (Inclusa IVA)	€ 1.085.018,15

Sez. III - DATI ECONOMICI, FINANZIARI - FONTI DI FINANZIAMENTO DEL PROGETTO

Il Soggetto richiedente con la presentazione della presente Scheda attesta la congruità degli importi allegando, almeno uno dei seguenti documenti:	Accetto
Un computo metrico estimativo, utilizzando voci e importi del prezzario regionale	Computo metrico estimativo progetto esecutivo approvato
Stime per analogia con precedenti lavorazioni similari	
Preventivi di imprese fornitrici/esecutrici	
Stima parametrica di spesa per voci omogenee	
Allegare almeno un documento*	



PNRR – MISSIONE 6 SALUTE

M6.C1 – 1.1 Case della comunità e presa in carico della persona

Si riportano di seguito, a titolo esemplificativo, i valori parametrici di costo medi per NUOVA COSTRUZIONE/AMPLIAMENTO – omnicomprensivi di spese tecniche, spese generali, IVA, ad esclusione di attrezzature ed arredi i cui costi sono stimati in un importo pari al 15% del costo parametrico. Tali valori sono stati impiegati per la prevalutazione economica dei diversi interventi in sede di stesura del Piano Nazionale di Ripresa e Resilienza. (Deliberazione 9 marzo 2018, n. 4/2018/G della Corte dei Conti – Sezione Centrale di Controllo sulla Gestione delle Amministrazioni dello Stato su "L'attuazione del Programma Straordinario per la ristrutturazione edilizia e l'ammodernamento tecnologico del patrimonio sanitario"; Intesa 23 marzo 2005 della Conferenza Permanente per i rapporti tra lo Stato le Regioni e le Province Autonome di Trento e Bolzano - Rep. Atti n. 2271). La stima comprende i costi per la realizzazione del fabbricato, ma non include i costi per l'ammodernamento tecnologico (arredi e tecnologie), che sono stati stimati in un importo pari al 15% del costo di realizzazione dell'intervento.	1600 €/m2
Si riporta di seguito, a titolo esemplificativo, il valore parametrico di costo medio per RICOSTRUZIONE – omnicomprensivi di spese tecniche, spese generali, IVA, ad esclusione di attrezzature ed arredi i cui costi sono stimati in un importo pari al 15% del costo parametrico. Tali valori sono stati impiegati per la prevalutazione economica dei diversi interventi in sede di stesura del Piano Nazionale di Ripresa e Resilienza. (Deliberazione 9 marzo 2018, n. 4/2018/G della Corte dei Conti – Sezione Centrale di Controllo sulla Gestione delle Amministrazioni dello Stato su "L'attuazione del Programma Straordinario per la ristrutturazione edilizia e l'ammodernamento tecnologico del patrimonio sanitario"; Intesa 23 marzo 2005 della Conferenza Permanente per i rapporti tra lo Stato le Regioni e le Province Autonome di Trento e Bolzano - Rep. Atti n. 2271). La stima comprende i costi per la realizzazione del fabbricato, ma non include i costi per l'ammodernamento tecnologico (arredi e tecnologie), che sono stati stimati in un importo pari al 15% del costo di realizzazione dell'intervento.	1700 €/m2
Si riporta di seguito, a titolo esemplificativo, il valore parametrico di costo medio per ABBATTIMENTO/DEMOLIZIONE omnicomprensivo impiegato per la prevalutazione economica dei diversi interventi in sede di stesura del Piano Nazionale di Ripresa e Resilienza	25 €/mc
Si riportano di seguito, a titolo esemplificativo, i valori parametrici di costo medi per RISTRUTTURAZIONE PESANTE – omnicomprensivi di spese tecniche, spese generali, IVA, ad esclusione di attrezzature ed arredi i cui costi sono stimati in un importo pari al 15% del costo parametrico. Tali valori sono stati impiegati per la prevalutazione economica dei diversi interventi in sede di stesura del Piano Nazionale di Ripresa e Resilienza. (Deliberazione 9 marzo 2018, n. 4/2018/G della Corte dei Conti – Sezione Centrale di Controllo sulla Gestione delle Amministrazioni dello Stato su "L'attuazione del Programma Straordinario per la ristrutturazione edilizia e l'ammodernamento tecnologico del patrimonio sanitario"; Intesa 23 marzo 2005 della Conferenza Permanente per i rapporti tra lo Stato le Regioni e le Province Autonome di Trento e Bolzano - Rep. Atti n. 2271). La stima comprende i costi per la realizzazione del fabbricato, ma non include i costi per l'ammodernamento tecnologico (arredi e tecnologie), che sono stati stimati in un importo pari al 15% del costo di realizzazione dell'intervento.	1300 €/m2
Si riportano di seguito, a titolo esemplificativo, i valori parametrici di costo medi per RISTRUTTURAZIONE MEDIA – omnicomprensivi di spese tecniche, spese generali, IVA, ad esclusione di attrezzature ed arredi i cui costi sono stimati in un importo pari al 15% del costo parametrico. Tali valori sono stati impiegati per la prevalutazione economica dei diversi interventi in sede di stesura del Piano Nazionale di Ripresa e Resilienza. (Deliberazione 9 marzo 2018, n. 4/2018/G della Corte dei Conti – Sezione Centrale di Controllo sulla Gestione delle Amministrazioni dello Stato su "L'attuazione del Programma Straordinario per la ristrutturazione edilizia e l'ammodernamento tecnologico del patrimonio sanitario"; Intesa 23 marzo 2005 della Conferenza Permanente per i rapporti tra lo Stato le Regioni e le Province Autonome di Trento e Bolzano - Rep. Atti n. 2271). La stima comprende i costi per la realizzazione del fabbricato, ma non include i costi per l'ammodernamento tecnologico (arredi e tecnologie), che sono stati stimati in un importo pari al 15% del costo di realizzazione dell'intervento.	1000 €/m2
Si riportano di seguito, a titolo esemplificativo, i valori parametrici di costo medi per RISTRUTTURAZIONE LEGGERA – omnicomprensivi di spese tecniche, spese generali, IVA, ad esclusione di attrezzature ed arredi i cui costi sono stimati in un importo pari al 15% del costo parametrico. Tali valori sono stati impiegati per la prevalutazione economica dei diversi interventi in sede di stesura del Piano Nazionale di Ripresa e Resilienza. (Deliberazione 9 marzo 2018, n. 4/2018/G della Corte dei Conti – Sezione Centrale di Controllo sulla Gestione delle Amministrazioni dello Stato su "L'attuazione del Programma Straordinario per la ristrutturazione edilizia e l'ammodernamento tecnologico del patrimonio sanitario"; Intesa 23 marzo 2005 della Conferenza Permanente per i rapporti tra lo Stato le Regioni e le Province Autonome di Trento e Bolzano - Rep. Atti n. 2271). La stima comprende i costi per la realizzazione del fabbricato, ma non include i costi per l'ammodernamento tecnologico (arredi e tecnologie), che sono stati stimati in un importo pari al 15% del costo di realizzazione dell'intervento.	600 €/m2
IMPORTO COMPLESSIVO INVESTIMENTO - (Nota: l'importo sarà automaticamente visualizzato in base a quanto imputato nel QUADRO ECONOMICO DEI LAVORI)	€ 1.085.018,15
FINANZIAMENTO PNRR	€ 966.841,00
Ulteriori fonti di finanziamento?	Si



PNRR – MISSIONE 6 SALUTE

M6.C1 – 1.1 Case della comunità e presa in carico della persona

Il Soggetto richiedente dichiara sotto la propria responsabilità che, ai sensi dell'art. 9 del Regolamento (EU) 241/2021, in conformità con quanto indicato dalla circolare del MEF n.33 del 31.12.2021, recante chiarimenti in merito a "Addizionalità, finanziamento complementare e obbligo di assenza del c.d. doppio finanziamento", il sostegno fornito nell'ambito del dispositivo per la ripresa e la resilienza (RRF) in aggiunta al sostegno fornito nell'ambito di altri programmi e strumenti dell'Unione non copre lo stesso costo.	Accetto
Indicare le fonti e i rispettivi importi delle eventuali fonti di finanziamento ulteriori rispetto al budget assegnato a valere sul PNRR/FC (indicare la fonte e l'importo in euro separati da #):	Bilancio aziendale # € 118.177,15

Sez. III - DATI ECONOMICI, FINANZIARI - CRONOPROGRAMMA FINANZIARIO

L'intervento è in corso?	Si
Spesa prevista nell'anno 2020	
Spesa prevista nell'anno 2021	
Spesa prevista nell'anno 2022	0
Spesa prevista nell'anno 2023	€ 22.829,80
Spesa prevista nell'anno 2024	0
Spesa prevista nell'anno 2025	€ 1.062.188,35
Spesa prevista nell'anno 2026	0

Sez. IV - DATI E CARATTERISTICHE DELL'IMMOBILE - DATI DIMENSIONALI E PATRIMONIALI

Superficie lorda a disposizione (mq) (riferita all'area di intervento e comprensiva di opere edili interne: tramezzi, scale, ascensori, cavedi, pareti perimetrali esterne, locali ad uso tecnico e centrali impiantistiche)	587
Anno ultima ristrutturazione leggera	
Anno ultima ristrutturazione pesante	
Numero di piani a disposizione	2
Accesso all'area di intervento	Autonomo
Note	
Utilizzo Immobile	Totale
Indicazione dei piani a disposizione (riferiti all'area d'intervento, specificare fuori terra ed entro terra, compresi di eventuali piani tecnici)	2
Valore patrimoniale (in €)	



PNRR – MISSIONE 6 SALUTE

M6.C1 – 1.1 Case della comunità e presa in carico della persona

SCHEDA IMMOBILE 4

M6.C1 – 1.1 Case della comunità e presa in carico della persona

Sez. I - IDENTIFICAZIONE DELL'INTERVENTO

Titolo intervento*	Lavori di rifunionalizzazione del "Poliambulatorio di Carini" in Casa della Comunità
CUP / codice progetto*	F27H21010110006
Data apertura CUP*	18/02/2022
Importo complessivo intervento - (Nota: l'importo sarà automaticamente visualizzato in base a quanto imputato nel QUADRO ECONOMICO DEI LAVORI)*	€ 1.389.574,15
Immobile oggetto di intervento (indicare ASL e indirizzo del presidio)*	ASP Palermo - Carini via Ponticelli snc
Descrizione sintetica del Progetto*	Lavori di ristrutturazione e rifunionalizzazione del "Poliambulatorio di Carini" in Casa della Comunità
Modalità attuative*	Appalto per l'affidamento dei servizi di progettazione, Procedura aperta, Procedura negoziata
Dichiaro che l'immobile oggetto dell'intervento è di proprietà dell'amministrazione o di altro ente pubblico	Accetto
Altro/Eventuali note	

Sez. IV - DATI E CARATTERISTICHE DELL'IMMOBILE - DATI GENERALI

Proprietà dell'edificio*	Proprietà dell'ente sanitario
Denominazione	Poliambulatorio Carini
Via	Ponticelli
Civico	snc
Cap	90044
Provincia	PALERMO
Comune	CARINI
Destinazione urbanistica	Zona urbana in espansione
Nota destinazione urbanistica	
Destinazione d'uso della struttura	Servizi territoriali
Nota destinazione d'uso della struttura	
Titolo di disponibilità giuridica immobile: (qualora non disponibile, indicare il timing necessario a perfezionarlo)	Proprietà ASP Palermo
Zona Climatica	Zona climatica - B
Zona sismica	Zona sismica - 2
Edificio a disposizione	Edificio intero autonomo
Nota edificio a disposizione	
Anno di costruzione	1999
Superficie lorda totale dell'intero immobile: (comprensiva di opere edili interne: tramezzi, scale, ascensori, cavedi, pareti perimetrali esterne, locali ad uso tecnico e centrali impiantistiche)	832
N° di piani totali dell'immobile: (numero di piani fuori terra, compresi eventuali piani tecnici)	1
Accessibilità alla rete del trasporto pubblico	Si
Disponibilità di parcheggi	Esterni
Tipologia prevalente dell'immobile (indicare la tipologia che maggiormente caratterizza l'immobile nel suo complesso. E' possibile selezionare più opzioni)	Mono/Polì blocco
Nota proprietà dell'edificio	
Attuale stato dell'edificio	Edificio in uso
Presenza di Vincoli Beni Culturali	No



PNRR – MISSIONE 6 SALUTE

M6.C1 – 1.1 Case della comunità e presa in carico della persona

Indicare se esiste una dichiarazione di interesse culturale da parte della competente
Soprintendenza

Sez. II - DESCRIZIONE E CARATTERISTICHE DELL'INTERVENTO - TIPOLOGIA DI INTERVENTO

Nuova costruzione/ampliamento*	No
Sup. int. (mq)	
Abbattimento e ricostruzione*	No
Sup. int. (mq)	
Ristrutturazione*	Si
Ristrutturazione pesante*	No
Ristrutturazione media*	Si
Ristrutturazione leggera*	
Sup. int. (mq)	1039

Sez. II - DESCRIZIONE E CARATTERISTICHE DELL'INTERVENTO - DICHIARAZIONE DI COERENZA DELL'INTERVENTO CON GLI OBIETTIVI GENERALI DEL PNRR

<p>Il Soggetto richiedente dichiara sotto la propria responsabilità: di garantire che, ai sensi dell'art. 9 del Regolamento (UE) 241/2021, in conformità con quanto indicato dalla circolare del MEF n.33 del 31.12.2021, recante chiarimenti in merito a "Addizionalità, finanziamento complementare e obbligo di assenza del c.d. doppio finanziamento", in caso di progetti di investimento sostenuti da altri programmi e strumenti dell'Unione, il sostegno fornito nell'ambito del dispositivo per la ripresa e la resilienza (RRF) non copre lo stesso costo; che la realizzazione delle attività progettuali prevede di non arrecare un danno significativo agli obiettivi ambientali, ai sensi dell'articolo 17 del Regolamento (UE) 2020/852; che la realizzazione delle attività progettuali è coerente con i principi e gli obblighi specifici del PNRR relativamente al principio del "Do No Significant Harm" (DNSH) e, ove applicabili, ai principi del Tagging clima e digitale, della parità di genere (Gender Equality), della protezione e valorizzazione dei giovani e del superamento dei divari territoriali; che l'attuazione del progetto prevede il rispetto delle norme comunitarie e nazionali applicabili, ivi incluse quelle in materia di trasparenza, uguaglianza di genere e pari opportunità e tutela dei diversamente abili; che l'attuazione del progetto prevede il rispetto della normativa europea e nazionale applicabile, con particolare riferimento ai principi di parità di trattamento, non discriminazione, trasparenza, proporzionalità e pubblicità; che adotterà misure adeguate volte a rispettare il principio di sana gestione finanziaria secondo quanto disciplinato nel Regolamento finanziario (UE, Euratom) 2018/1046 e nell'art. 22 del Regolamento (UE) 2021/241, in particolare in materia di prevenzione dei conflitti di interessi, delle frodi, della corruzione e di recupero e restituzione dei fondi che sono stati indebitamente assegnati; di disporre delle competenze, risorse e qualifiche professionali, sia tecniche che amministrative, necessarie per portare a termine il progetto e assicurare il raggiungimento di eventuali milestone e target associati; di aver considerato e valutato tutte le condizioni che possono incidere sull'ottenimento e utilizzo del finanziamento a valere sulle risorse dell'Investimento M6.C1 – 1.1 CASE DELLA COMUNITÀ E PRESA IN CARICO DELLA PERSONA e di averne tenuto conto ai fini dell'elaborazione della proposta progettuale; di essere a conoscenza che l'Amministrazione centrale responsabile di intervento si riserva il diritto di procedere d'ufficio a verifiche, anche a campione, in ordine alla veridicità delle dichiarazioni rilasciate in sede di domanda di finanziamento e/o, comunque, nel corso della procedura, ai sensi e per gli effetti della normativa vigente.</p>	Accetto
-------------------------------------------------------------------------------------------------------------------------------------------------------------------------------------------------------------------------------------------------------------------------------------------------------------------------------------------------------------------------------------------------------------------------------------------------------------------------------------------------------------------------------------------------------------------------------------------------------------------------------------------------------------------------------------------------------------------------------------------------------------------------------------------------------------------------------------------------------------------------------------------------------------------------------------------------------------------------------------------------------------------------------------------------------------------------------------------------------------------------------------------------------------------------------------------------------------------------------------------------------------------------------------------------------------------------------------------------------------------------------------------------------------------------------------------------------------------------------------------------------------------------------------------------------------------------------------------------------------------------------------------------------------------------------------------------------------------------------------------------------------------------------------------------------------------------------------------------------------------------------------------------------------------------------------------------------------------------------------------------------------------------------------------------------------------------------------------------------------------------------------------------------------------------------------------------------------------------------------------------------------------------------------------------------------------------------------------------------------------------------------------------------------------------------------------------------------------------------------------------------------------------------------------------------------------------------------------------------------------------------------------------------------------------------------------------------------------------------------------------------------------------------------------------------------------------------------------------------------------------------------------------------------------	---------

Sez. II - DESCRIZIONE E CARATTERISTICHE DELL'INTERVENTO - DICHIARAZIONE DI COERENZA DELL'INTERVENTO CON GLI OBIETTIVI SPECIFICI DELLA MISSIONE DELL'INTERVENTO

<p>Il Soggetto richiedente dichiara sotto la propria responsabilità: Che l'intervento prevede la realizzazione di una Casa della Comunità, luogo che consente di potenziare e riorganizzare i servizi offerti sul territorio migliorandone la qualità, diventando lo strumento attraverso cui coordinare tutti i servizi offerti, in particolare ai malati cronici, in coerenza con quanto definito dal Piano Nazionale di Ripresa e Resilienza per la componente M6.C1 – 1.1 Case della comunità e presa in carico della persona.</p>	Accetto
<p>Che l'intervento rientra nell'intervention field 025ter "Costruzione di nuovi edifici efficienti sotto il profilo energetico" (Allegato VI del Regolamento (Ue) 2021/241 del Parlamento Europeo e del Consiglio del 12.02.2021)</p>	
<p>Che l'intervento rientra nell'intervention field 025ter "Costruzione di nuovi edifici efficienti sotto il profilo energetico" (Allegato VI del Regolamento (Ue) 2021/241 del Parlamento Europeo e del Consiglio del 12.02.2021)</p>	



PNRR – MISSIONE 6 SALUTE

M6.C1 – 1.1 Case della comunità e presa in carico della persona

Che l'intervento rientra nell'intervention field 026 "Rinnovo di infrastrutture pubbliche sul piano dell'efficienza energetica e misure relative all'efficienza energetica per tali infrastrutture, progetti dimostrativi e misure di sostegno" (Allegato VI del Regolamento (Ue) 2021/241 del Parlamento Europeo e del Consiglio del 12.02.2021).	Accetto
----------------------------------------------------------------------------------------------------------------------------------------------------------------------------------------------------------------------------------------------------------------------------------------------------------------------------------------------------	---------

Sez. II - DESCRIZIONE E CARATTERISTICHE DELL'INTERVENTO - INQUADRAMENTO PROGRAMMATICO

L'intervento è coerente con i Documenti di Programmazione e/o gli strumenti di pianificazione territoriale e settoriale (ad es. urbanistica, paesaggistica, infrastrutture)?*	Si
Specificare in quali documenti è stato inserito	L'intervento è coerente con gli strumenti di pianificazione territoriale ed urbanistica.
Chiarire come e in quali tempi si intenda implementare l'inserimento nei documenti di programmazione [Riportare nel cronoprogramma l'attività relativa e indicare la data limite entro la quale deve essere completata]	
È necessario modificare e/o integrare i Documenti di Programmazione e/o strumenti di pianificazione territoriale?*	No
Indicare quali ed in quali tempi si intenda eseguire l'integrazione [Riportare nel cronoprogramma l'attività relativa e indicare la data limite entro la quale deve essere completata]	

Sez. II - DESCRIZIONE E CARATTERISTICHE DELL'INTERVENTO - ASPETTI GIURIDICO/AMMINISTRATIVI RELATIVI ALLA APPALTABILITÀ DELL'INTERVENTO

L'intervento ha ad oggetto beni già nella disponibilità del Soggetto Richiedente?*	Si
Indicare come si intenda acquisire la disponibilità del bene [contestualmente indicare la data limite per l'acquisizione del bene nel cronoprogramma]	
L'intervento ha ad oggetto beni nella proprietà del Soggetto Richiedente?*	Si
Indicare	
La destinazione d'uso dell'edificio/fabbricato/impianto/... è coerente con l'intervento che si intende realizzare?*	Si
Specificare come si intenda rendere coerente la destinazione d'uso ed in quali tempi [indicare nel cronoprogramma]	
È necessario avvalersi dello strumento dell'esproprio sul sito oggetto dell'intervento?*	No
Descrivere nel dettaglio la sussistenza di un nesso diretto tra l'acquisto del terreno e gli obiettivi dell'operazione e le procedure amministrative e la tempistica di esproprio prevista [Riportare nel cronoprogramma l'attività relativa e indicare la data limite entro la quale deve essere completata]	
Esistono ricorsi giudiziari o pendenze sul sito / immobile oggetto dell'intervento?*	No
Indicare quali e motivare con quali strumenti si intenda superare tale aspetto critico	
Il sito / immobile sono integralmente accessibili per i sopralluoghi in fase di gara e/o per le fasi di esecuzione?*	Si
Descrivere le motivazioni e la tempistica previste per la risoluzione della problematica: (es. sequestro autorità giudiziaria, curatori fallimentari, occupazione abusiva, ordinanze di sgombero pericolo di crollo, ecc...)	
Si rilevano potenziali/attuali interferenze con altri interventi e/o soggetti istituzionali per la successiva fase di cantiere?*	No
Descrivere se e quali interferenze si rilevano e in che modo tale aspetto non incida sull'attuazione dell'intervento	
L'intervento prevede di eseguire i lavori in fabbricati che durante gli stessi rimangono anche parzialmente in funzione?*	Si
Descrivere le eventuali misure adottate per la gestione delle interferenze (sedi provvisorie, trasferimenti, ecc.) in che modo tale aspetto non incida sull'attuazione dell'intervento	Per quanto riguarda gli interventi all'interno dell'edificio che prevedono le interferenze con le attività in essere, si rimanda al piano di sicurezza e di coordinamento in fase di progettazione ed esecuzione dei lavori che gestirà le interferenze di tutte le lavorazioni e le attività svolte nel sito. Le interferenze potranno essere gestite mediante la dislocazione dei servizi attivi d'intesa con la Direzione Sanitaria Aziendale presso altri presidi dislocati nel territorio e gestiti dall'ASP di Palermo.
Si dispone di una perizia giurata di parte redatta da un valutatore qualificato secondo le disposizioni europee e nazionali vigenti che attestino il valore di mercato?*	No



PNRR – MISSIONE 6 SALUTE

M6.C1 – 1.1 Case della comunità e presa in carico della persona

Sez. II - DESCRIZIONE E CARATTERISTICHE DELL'INTERVENTO - PROCEDURE IN MATERIA AMBIENTALE, ARCHEOLOGICA, ETC

L'Intervento richiede l'attivazione della procedura di VIA (Valutazione di Impatto Ambientale) o di PUA (Provvedimento Unico Ambientale)?*	No
Fornire maggiori informazioni sullo stato della procedura [riportare nel cronoprogramma le tempistiche]*	
L'Intervento richiede l'attivazione della procedura di VINCA (Valutazione di Incidenza Ecologica) in relazione ai Siti Natura 2000?*	No
Fornire maggiori informazioni sullo stato della procedura [riportare nel cronoprogramma le relative tempistiche]*	
L'Intervento richiede la verifica preventiva dell'interesse archeologico ai sensi dell'art.25 del D.Lgs. 50/2016?*	No
Fornire maggiori informazioni sullo stato della procedura [riportare nel cronoprogramma le relative tempistiche]*	

Sez. II - DESCRIZIONE E CARATTERISTICHE DELL'INTERVENTO - ELEMENTI PROGETTUALI E STATO DI ATTUAZIONE ATTUALE/PREVISTO

Nessun livello di progettazione	
Documento di indirizzo alla progettazione (In caso di disponibilità, allegare alla presente scheda il documento relativo)	
Approvato / validato*	
Estremi atto di approvazione*	
Documento di Fattibilità Alternative Progettuali (In caso di disponibilità, allegare alla presente scheda il documento relativo)	
Approvato/ validato*	
Estremi atto di approvazione*	
Progetto di fattibilità tecnico economica (o P. Preliminare) inclusa esecuzione prime indagini, rilievi, caratterizzazioni (In caso di disponibilità, allegare alla presente scheda il documento relativo)	
Approvato/ validato*	
Estremi atto di approvazione*	
Progetto definitivo (In caso di disponibilità, allegare alla presente scheda il documento relativo)	Si
Approvato/ validato*	Si
Estremi atto di approvazione*	Delibera n. 393 del 17/09/2024
Progetto esecutivo (In caso di disponibilità, allegare alla presente scheda il documento relativo)	
Approvato/ validato*	
Estremi atto di approvazione*	
Documento allegato*	
Si rende necessario eseguire o aggiornare le indagini?*	No
Indicare quali indagini (a titolo non esaustivo: rilievo topografico, rilievo sottoservizi e/o recupero elaborati forniti da enti gestori, indagini geologiche, indagini per la caratterizzazione strutturale dei materiali, indagini per il rilievo della presenza di amianto, indagini ambientali terre e rocce da scavo, indagini archeologiche, indagini valutazione rischio bellico) e stima dell'importo [riportare nel cronoprogramma le relative tempistiche]*	
L'esito delle indagini da eseguire può compromettere il cronoprogramma di progetto?*	No
Riportare quali azioni si metteranno in atto per rispettare i Target di progetto [riportare nel cronoprogramma le relative tempistiche]*	
Sono stati acquisiti eventuali e ulteriori pareri e le autorizzazioni necessari?*	No
Indicare quali pareri*	Parere SIAV e della Direzione Sanitaria ASP su progetto esecutivo. Autorizzazioni relativi agli interventi edilizi in oggetto ai sensi del TU dell'edilizia DPR 380/2001 e ss.mm.ii. e Genio Civile di Palermo
Specificare quali autorizzazioni l'intervento richieda [riportare nel cronoprogramma le relative tempistiche]*	
Si richiederà la Conferenza dei Servizi decisoria? (in caso affermativo riportare nel cronoprogramma le relative tempistiche)*	Si, già indetta ed espletata con esito positivo
L'area interessata dall'intervento è sottoposta a vincoli? (es. paesaggistici, urbanistici, ambientali)?*	No
Indicare il tipo di vincolo*	
In caso di presenza di vincoli, qualificare quali siano ostativi per la realizzazione delle opere e come si preveda di superarli*	



PNRR – MISSIONE 6 SALUTE

M6.C1 – 1.1 Case della comunità e presa in carico della persona

Gantt interattivo

Cronoprogramma

	2022	2023	2024	2025	2026
	010203040506070809101112010203040506070809101112010203040506070809101112010203040506070809101112010203040506070809101112				
Completamento delle attività di individ...	◆				
Approvazione C.I.S.		◆			
Assegnazione dei codici CUP ai progetti	◆				
DIP – predisposizione e approvazione S.A.					
INDAGINI – Affidamento					
INDAGINI – Esecuzione					
VERIFICA (ex art.26) – Affidamento					
VERIFICA (ex art.26) – Esecuzione					
PFTE – Affidamento					
PFTE – Progettazione					
PFTE – Validazione e Approvazione					
Approvazione dei progetti idonei per indizione della gara		◆			
Progetto Definitivo – Affidamento					
Progetto Definitivo – Progettazione					
Progetto Definitivo – Verifica					
Conferenza dei servizi decisoria					
Progetto Definitivo – Validazione e approvazione					
Appalto Integrato –Affidamento PD e/o PE e LAVORI					
Appalto Integrato – Stipula contratto					
Progetto Esecutivo – Affidamento					
Progetto Esecutivo – Progettazione					
Progetto Esecutivo – Verifica					
Progetto Esecutivo – Validazione e approvazione					
Assegnazione dei codici CIG		◆			
Lavori – Affidamento fino ad aggiudicazione non efficace					
DL, collaudo-affidamento fino ad aggiudicazione non efficace					
Stipula dei contratti per la realizzazione		◆			
Lavori – Consegna aree e Lavori					
Esecuzione Lavori					
Ultimazione dei lavori				◆	



PNRR – MISSIONE 6 SALUTE

M6.C1 – 1.1 Case della comunità e presa in carico della persona

Sez. II - DESCRIZIONE E CARATTERISTICHE DELL'INTERVENTO - QUADRO	ECONOMICO DEI LAVORI
A) LAVORI	€ 738.944,95
A.1) Importo dei lavori	€ 713.101,61
A.2) Oneri sicurezza non soggetti a ribasso	€ 25.843,34
B) SOMME a DISPOSIZIONE	€ 650.629,20
B.1) Imprevisti	€ 92.850,36
B.2) Acquisto terreni - importo rendicontabile laddove necessario per l'attuazione dell'investimento nella misura massima del 10%	
B.3) Attrezzature, arredi, forniture	€ 139.275,54
B.4) Indagini	€ 8.889,47
B.5) Progettazione, D.L., collaudo, verifiche	€ 216.973,71
B.5.a) Progettazione	€ 115.135,55
B.5.b) Supporto al Rup	
B.5.c) Verifica del progetto (art. 26, d.lgs. 50/2016)	€ 0,00
B.5.d) Collaudo (tecnico-amministrativo, statico, tecnico funzionale degli impianti)	€ 2.798,76
B.5.e) Coordinatore della sicurezza in fase di esecuzione e Direzione Lavori	€ 90.694,26
B.5.f) Contributo previdenziale (4%) su spese tecniche	€ 8.345,14
B.6) Accantonamenti	€ 26.480,07
B.6.a) Art.113, d.lgs. 50/2016 (incentivo funzioni tecniche interne esclusa la quota del 20% per beni strumentali)	€ 18.570,07
B.6.b) Polizze rischi professionali personale interno per progettazione (art. 24, c. 4, d.lgs. 50/2016)	
B.6.c) Spese per commissioni giudicatrici (IVA inclusa)	
B.6.d) Spese per pubblicità e notifiche (ANAC)	€ 410,00
B.6.e) Spese per oneri di accesso a discarica	€ 6.000,00
B.6.f) Spese per accertamenti di collaudo	€ 1.500,00
B.6.g) Spese per pareri	€ 0,00
B.7) Allacci	€ 1.000,00
B.8) IVA	€ 165.160,05
B.8.a) IVA su lavori e imprevisti	€ 83.179,53
B.8.b) IVA su attrezzature, arredi, forniture	€ 30.640,62
B.8.c) IVA su indagini	€ 1.955,68
B.8.d) IVA su spese tecniche	€ 48.064,22
B.8.e) IVA su oneri di accesso a discarica	€ 1.320,00
TOTALE GENERALE PROGETTO A+B (Inclusa IVA)	€ 1.389.574,15

Sez. III - DATI ECONOMICI, FINANZIARI - FONTI DI FINANZIAMENTO DEL PROGETTO

Il Soggetto richiedente con la presentazione della presente Scheda attesta la congruità degli importi allegando, almeno uno dei seguenti documenti:	Accetto
Un computo metrico estimativo, utilizzando voci e importi del prezzario regionale	Computo metrico estimativo progetto esecutivo approvato
Stime per analogia con precedenti lavorazioni similari	
Preventivi di imprese fornitrici/esecutrici	
Stima parametrica di spesa per voci omogenee	
Allegare almeno un documento*	



PNRR – MISSIONE 6 SALUTE

M6.C1 – 1.1 Case della comunità e presa in carico della persona

Si riportano di seguito, a titolo esemplificativo, i valori parametrici di costo medi per NUOVA COSTRUZIONE/AMPLIAMENTO – omnicomprensivi di spese tecniche, spese generali, IVA, ad esclusione di attrezzature ed arredi i cui costi sono stimati in un importo pari al 15% del costo parametrico. Tali valori sono stati impiegati per la prevalutazione economica dei diversi interventi in sede di stesura del Piano Nazionale di Ripresa e Resilienza. (Deliberazione 9 marzo 2018, n. 4/2018/G della Corte dei Conti – Sezione Centrale di Controllo sulla Gestione delle Amministrazioni dello Stato su "L'attuazione del Programma Straordinario per la ristrutturazione edilizia e l'ammodernamento tecnologico del patrimonio sanitario"; Intesa 23 marzo 2005 della Conferenza Permanente per i rapporti tra lo Stato le Regioni e le Province Autonome di Trento e Bolzano - Rep. Atti n. 2271). La stima comprende i costi per la realizzazione del fabbricato, ma non include i costi per l'ammodernamento tecnologico (arredi e tecnologie), che sono stati stimati in un importo pari al 15% del costo di realizzazione dell'intervento.	1600 €/m2
Si riporta di seguito, a titolo esemplificativo, il valore parametrico di costo medio per RICOSTRUZIONE – omnicomprensivi di spese tecniche, spese generali, IVA, ad esclusione di attrezzature ed arredi i cui costi sono stimati in un importo pari al 15% del costo parametrico. Tali valori sono stati impiegati per la prevalutazione economica dei diversi interventi in sede di stesura del Piano Nazionale di Ripresa e Resilienza. (Deliberazione 9 marzo 2018, n. 4/2018/G della Corte dei Conti – Sezione Centrale di Controllo sulla Gestione delle Amministrazioni dello Stato su "L'attuazione del Programma Straordinario per la ristrutturazione edilizia e l'ammodernamento tecnologico del patrimonio sanitario"; Intesa 23 marzo 2005 della Conferenza Permanente per i rapporti tra lo Stato le Regioni e le Province Autonome di Trento e Bolzano - Rep. Atti n. 2271). La stima comprende i costi per la realizzazione del fabbricato, ma non include i costi per l'ammodernamento tecnologico (arredi e tecnologie), che sono stati stimati in un importo pari al 15% del costo di realizzazione dell'intervento.	1700 €/m2
Si riporta di seguito, a titolo esemplificativo, il valore parametrico di costo medio per ABBATTIMENTO/DEMOLIZIONE omnicomprensivo impiegato per la prevalutazione economica dei diversi interventi in sede di stesura del Piano Nazionale di Ripresa e Resilienza	25 €/mc
Si riportano di seguito, a titolo esemplificativo, i valori parametrici di costo medi per RISTRUTTURAZIONE PESANTE – omnicomprensivi di spese tecniche, spese generali, IVA, ad esclusione di attrezzature ed arredi i cui costi sono stimati in un importo pari al 15% del costo parametrico. Tali valori sono stati impiegati per la prevalutazione economica dei diversi interventi in sede di stesura del Piano Nazionale di Ripresa e Resilienza. (Deliberazione 9 marzo 2018, n. 4/2018/G della Corte dei Conti – Sezione Centrale di Controllo sulla Gestione delle Amministrazioni dello Stato su "L'attuazione del Programma Straordinario per la ristrutturazione edilizia e l'ammodernamento tecnologico del patrimonio sanitario"; Intesa 23 marzo 2005 della Conferenza Permanente per i rapporti tra lo Stato le Regioni e le Province Autonome di Trento e Bolzano - Rep. Atti n. 2271). La stima comprende i costi per la realizzazione del fabbricato, ma non include i costi per l'ammodernamento tecnologico (arredi e tecnologie), che sono stati stimati in un importo pari al 15% del costo di realizzazione dell'intervento.	1300 €/m2
Si riportano di seguito, a titolo esemplificativo, i valori parametrici di costo medi per RISTRUTTURAZIONE MEDIA – omnicomprensivi di spese tecniche, spese generali, IVA, ad esclusione di attrezzature ed arredi i cui costi sono stimati in un importo pari al 15% del costo parametrico. Tali valori sono stati impiegati per la prevalutazione economica dei diversi interventi in sede di stesura del Piano Nazionale di Ripresa e Resilienza. (Deliberazione 9 marzo 2018, n. 4/2018/G della Corte dei Conti – Sezione Centrale di Controllo sulla Gestione delle Amministrazioni dello Stato su "L'attuazione del Programma Straordinario per la ristrutturazione edilizia e l'ammodernamento tecnologico del patrimonio sanitario"; Intesa 23 marzo 2005 della Conferenza Permanente per i rapporti tra lo Stato le Regioni e le Province Autonome di Trento e Bolzano - Rep. Atti n. 2271). La stima comprende i costi per la realizzazione del fabbricato, ma non include i costi per l'ammodernamento tecnologico (arredi e tecnologie), che sono stati stimati in un importo pari al 15% del costo di realizzazione dell'intervento.	1000 €/m2
Si riportano di seguito, a titolo esemplificativo, i valori parametrici di costo medi per RISTRUTTURAZIONE LEGGERA – omnicomprensivi di spese tecniche, spese generali, IVA, ad esclusione di attrezzature ed arredi i cui costi sono stimati in un importo pari al 15% del costo parametrico. Tali valori sono stati impiegati per la prevalutazione economica dei diversi interventi in sede di stesura del Piano Nazionale di Ripresa e Resilienza. (Deliberazione 9 marzo 2018, n. 4/2018/G della Corte dei Conti – Sezione Centrale di Controllo sulla Gestione delle Amministrazioni dello Stato su "L'attuazione del Programma Straordinario per la ristrutturazione edilizia e l'ammodernamento tecnologico del patrimonio sanitario"; Intesa 23 marzo 2005 della Conferenza Permanente per i rapporti tra lo Stato le Regioni e le Province Autonome di Trento e Bolzano - Rep. Atti n. 2271). La stima comprende i costi per la realizzazione del fabbricato, ma non include i costi per l'ammodernamento tecnologico (arredi e tecnologie), che sono stati stimati in un importo pari al 15% del costo di realizzazione dell'intervento.	600 €/m2
IMPORTO COMPLESSIVO INVESTIMENTO - (Nota: l'importo sarà automaticamente visualizzato in base a quanto imputato nel QUADRO ECONOMICO DEI LAVORI)	€ 1.389.574,15
FINANZIAMENTO PNRR	€ 1.480.740,00
Ulteriori fonti di finanziamento?	No



PNRR – MISSIONE 6 SALUTE

M6.C1 – 1.1 Case della comunità e presa in carico della persona

<p>Il Soggetto richiedente dichiara sotto la propria responsabilità che, ai sensi dell'art. 9 del Regolamento (EU) 241/2021, in conformità con quanto indicato dalla circolare del MEF n.33 del 31.12.2021, recante chiarimenti in merito a "Addizionalità, finanziamento complementare e obbligo di assenza del c.d. doppio finanziamento", il sostegno fornito nell'ambito del dispositivo per la ripresa e la resilienza (RRF) in aggiunta al sostegno fornito nell'ambito di altri programmi e strumenti dell'Unione non copre lo stesso costo.</p>	
<p>Indicare le fonti e i rispettivi importi delle eventuali fonti di finanziamento ulteriori rispetto al budget assegnato a valere sul PNRR/FC (indicare la fonte e l'importo in euro separati da #):</p>	

Sez. III - DATI ECONOMICI, FINANZIARI - CRONOPROGRAMMA FINANZIARIO

L'intervento è in corso?	No
Spesa prevista nell'anno 2020	
Spesa prevista nell'anno 2021	
Spesa prevista nell'anno 2022	0
Spesa prevista nell'anno 2023	€ 36.492,31
Spesa prevista nell'anno 2024	0
Spesa prevista nell'anno 2025	€ 1.353.081,84
Spesa prevista nell'anno 2026	0

Sez. IV - DATI E CARATTERISTICHE DELL'IMMOBILE - DATI DIMENSIONALI E PATRIMONIALI

Superficie lorda a disposizione (mq) (riferita all'area di intervento e comprensiva di opere edili interne: tramezzi, scale, ascensori, cavedi, pareti perimetrali esterne, locali ad uso tecnico e centrali impiantistiche)	832
Anno ultima ristrutturazione leggera	
Anno ultima ristrutturazione pesante	
Numero di piani a disposizione	1
Accesso all'area di intervento	Autonomo
Note	
Utilizzo Immobile	Totale
Indicazione dei piani a disposizione (riferiti all'area d'intervento, specificare fuori terra ed entro terra, compresi di eventuali piani tecnici)	1
Valore patrimoniale (in €)	



PNRR – MISSIONE 6 SALUTE

M6.C1 – 1.1 Case della comunità e presa in carico della persona

SCHEDA IMMOBILE 5

M6.C1 – 1.1 Case della comunità e presa in carico della persona

Sez. I - IDENTIFICAZIONE DELL'INTERVENTO

Titolo intervento*	Lavori di rifunionalizzazione della "Continuità assistenziale di Castronovo di Sicilia" in Casa della Comunità
CUP / codice progetto*	F67H21009860006
Data apertura CUP*	18/02/2022
Importo complessivo intervento - (Nota: l'importo sarà automaticamente visualizzato in base a quanto imputato nel QUADRO ECONOMICO DEI LAVORI)*	€ 1.426.236,37
Immobile oggetto di intervento (indicare ASL e indirizzo del presidio)*	ASP Palermo - Castronovo di Sicilia Corso Umberto I, 2
Descrizione sintetica del Progetto*	Lavori di ristrutturazione e rifunionalizzazione della "Continuità assistenziale di Castronovo di Sicilia" in Casa della Comunità
Modalità attuative*	Appalto per l'affidamento dei servizi di progettazione, Appalto per l'affidamento della verifica ex art. 26 D.Lgs 50/16, Appalto per l'affidamento del collaudo, Procedura aperta, Procedura negoziata
Dichiaro che l'immobile oggetto dell'intervento è di proprietà dell'amministrazione o di altro ente pubblico	Accetto
Altro/Eventuali note	

Sez. IV - DATI E CARATTERISTICHE DELL'IMMOBILE - DATI GENERALI

Proprietà dell'edificio*	Proprietà dell'ente sanitario
Denominazione	POLIAMBULATORIO CASTRONOVO DI SICILIA
Via	Corso Umberto I
Civico	2
Cap	90030
Provincia	PALERMO
Comune	CASTRONOVO DI SICILIA
Destinazione urbanistica	Zona urbana consolidata
Nota destinazione urbanistica	
Destinazione d'uso della struttura	Servizi territoriali
Nota destinazione d'uso della struttura	
Titolo di disponibilità giuridica immobile: (qualora non disponibile, indicare il timing necessario a perfezionarlo)	Proprietà ASP Palermo
Zona Climatica	Zona climatica - D
Zona sismica	Zona sismica - 2
Edificio a disposizione	Edificio intero autonomo
Nota edificio a disposizione	
Anno di costruzione	1975
Superficie lorda totale dell'intero immobile: (comprensiva di opere edili interne: tramezzi, scale, ascensori, cavedi, pareti perimetrali esterne, locali ad uso tecnico e centrali impiantistiche)	830
N° di piani totali dell'immobile: (numero di piani fuori terra, compresi eventuali piani tecnici)	2
Accessibilità alla rete del trasporto pubblico	Sì
Disponibilità di parcheggi	Esterni
Tipologia prevalente dell'immobile (indicare la tipologia che maggiormente caratterizza l'immobile nel suo complesso. E' possibile selezionare più opzioni)	Mono/Poli blocco
Nota proprietà dell'edificio	
Attuale stato dell'edificio	Edificio parzialmente dismesso
Presenza di Vincoli Beni Culturali	No



PNRR – MISSIONE 6 SALUTE

M6.C1 – 1.1 Case della comunità e presa in carico della persona

Indicare se esiste una dichiarazione di interesse culturale da parte della competente Soprintendenza	
------------------------------------------------------------------------------------------------------	--

Sez. II - DESCRIZIONE E CARATTERISTICHE DELL'INTERVENTO - TIPOLOGIA DI INTERVENTO

Nuova costruzione/ampliamento*	No
Sup. int. (mq)	
Abbattimento e ricostruzione*	No
Sup. int. (mq)	
Ristrutturazione*	Si
Ristrutturazione pesante*	Si
Ristrutturazione media*	
Ristrutturazione leggera*	
Sup. int. (mq)	684

Sez. II - DESCRIZIONE E CARATTERISTICHE DELL'INTERVENTO - DICHIARAZIONE DI COERENZA DELL'INTERVENTO CON GLI OBIETTIVI GENERALI DEL PNRR

<p>Il Soggetto richiedente dichiara sotto la propria responsabilità: di garantire che, ai sensi dell'art. 9 del Regolamento (UE) 241/2021, in conformità con quanto indicato dalla circolare del MEF n.33 del 31.12.2021, recante chiarimenti in merito a "Addizionalità, finanziamento complementare e obbligo di assenza del c.d. doppio finanziamento", in caso di progetti di investimento sostenuti da altri programmi e strumenti dell'Unione, il sostegno fornito nell'ambito del dispositivo per la ripresa e la resilienza (RRF) non copre lo stesso costo; che la realizzazione delle attività progettuali prevede di non arrecare un danno significativo agli obiettivi ambientali, ai sensi dell'articolo 17 del Regolamento (UE) 2020/852; che la realizzazione delle attività progettuali è coerente con i principi e gli obblighi specifici del PNRR relativamente al principio del "Do No Significant Harm" (DNSH) e, ove applicabili, ai principi del Tagging clima e digitale, della parità di genere (Gender Equality), della protezione e valorizzazione dei giovani e del superamento dei divari territoriali; che l'attuazione del progetto prevede il rispetto delle norme comunitarie e nazionali applicabili, ivi incluse quelle in materia di trasparenza, uguaglianza di genere e pari opportunità e tutela dei diversamente abili; che l'attuazione del progetto prevede il rispetto della normativa europea e nazionale applicabile, con particolare riferimento ai principi di parità di trattamento, non discriminazione, trasparenza, proporzionalità e pubblicità; che adotterà misure adeguate volte a rispettare il principio di sana gestione finanziaria secondo quanto disciplinato nel Regolamento finanziario (UE, Euratom) 2018/1046 e nell'art. 22 del Regolamento (UE) 2021/241, in particolare in materia di prevenzione dei conflitti di interessi, delle frodi, della corruzione e di recupero e restituzione dei fondi che sono stati indebitamente assegnati; di disporre delle competenze, risorse e qualifiche professionali, sia tecniche che amministrative, necessarie per portare a termine il progetto e assicurare il raggiungimento di eventuali milestone e target associati; di aver considerato e valutato tutte le condizioni che possono incidere sull'ottenimento e utilizzo del finanziamento a valere sulle risorse dell'Investimento M6.C1 – 1.1 CASE DELLA COMUNITÀ E PRESA IN CARICO DELLA PERSONA e di averne tenuto conto ai fini dell'elaborazione della proposta progettuale; di essere a conoscenza che l'Amministrazione centrale responsabile di intervento si riserva il diritto di procedere d'ufficio a verifiche, anche a campione, in ordine alla veridicità delle dichiarazioni rilasciate in sede di domanda di finanziamento e/o, comunque, nel corso della procedura, ai sensi e per gli effetti della normativa vigente.</p>	Accetto
-------------------------------------------------------------------------------------------------------------------------------------------------------------------------------------------------------------------------------------------------------------------------------------------------------------------------------------------------------------------------------------------------------------------------------------------------------------------------------------------------------------------------------------------------------------------------------------------------------------------------------------------------------------------------------------------------------------------------------------------------------------------------------------------------------------------------------------------------------------------------------------------------------------------------------------------------------------------------------------------------------------------------------------------------------------------------------------------------------------------------------------------------------------------------------------------------------------------------------------------------------------------------------------------------------------------------------------------------------------------------------------------------------------------------------------------------------------------------------------------------------------------------------------------------------------------------------------------------------------------------------------------------------------------------------------------------------------------------------------------------------------------------------------------------------------------------------------------------------------------------------------------------------------------------------------------------------------------------------------------------------------------------------------------------------------------------------------------------------------------------------------------------------------------------------------------------------------------------------------------------------------------------------------------------------------------------------------------------------------------------------------------------------------------------------------------------------------------------------------------------------------------------------------------------------------------------------------------------------------------------------------------------------------------------------------------------------------------------------------------------------------------------------------------------------------------------------------------------------------------------------------------------------------------	---------

Sez. II - DESCRIZIONE E CARATTERISTICHE DELL'INTERVENTO - DICHIARAZIONE DI COERENZA DELL'INTERVENTO CON GLI OBIETTIVI SPECIFICI DELLA MISSIONE DELL'INTERVENTO

<p>Il Soggetto richiedente dichiara sotto la propria responsabilità: Che l'intervento prevede la realizzazione di una Casa della Comunità, luogo che consente di potenziare e riorganizzare i servizi offerti sul territorio migliorandone la qualità, diventando lo strumento attraverso cui coordinare tutti i servizi offerti, in particolare ai malati cronici, in coerenza con quanto definito dal Piano Nazionale di Ripresa e Resilienza per la componente M6.C1 – 1.1 Case della comunità e presa in carico della persona.</p>	Accetto
<p>Che l'intervento rientra nell'intervention field 025ter "Costruzione di nuovi edifici efficienti sotto il profilo energetico" (Allegato VI del Regolamento (Ue) 2021/241 del Parlamento Europeo e del Consiglio del 12.02.2021)</p>	
<p>Che l'intervento rientra nell'intervention field 025ter "Costruzione di nuovi edifici efficienti sotto il profilo energetico" (Allegato VI del Regolamento (Ue) 2021/241 del Parlamento Europeo e del Consiglio del 12.02.2021)</p>	
<p>Che l'intervento rientra nell'intervention field 026 "Rinnovo di infrastrutture pubbliche sul piano dell'efficienza energetica e misure relative all'efficienza energetica per tali infrastrutture, progetti dimostrativi e misure di sostegno" (Allegato VI del Regolamento (Ue) 2021/241 del Parlamento Europeo e del Consiglio del 12.02.2021).</p>	Accetto



PNRR – MISSIONE 6 SALUTE

M6.C1 – 1.1 Case della comunità e presa in carico della persona

Sez. II - DESCRIZIONE E CARATTERISTICHE DELL'INTERVENTO - INQUADRAMENTO PROGRAMMATICO

L'Intervento è coerente con i Documenti di Programmazione e/o gli strumenti di pianificazione territoriale e settoriale (ad es. urbanistica, paesaggistica, infrastrutture)?*	Si
Specificare in quali documenti è stato inserito	L'intervento è coerente con gli strumenti di pianificazione territoriale ed urbanistica.
Chiarire come e in quali tempi si intenda implementare l'inserimento nei documenti di programmazione [Riportare nel cronoprogramma l'attività relativa e indicare la data limite entro la quale deve essere completata]	
È necessario modificare e/o integrare i Documenti di Programmazione e/o strumenti di pianificazione territoriale?*	No
Indicare quali ed in quali tempi si intenda eseguire l'integrazione [Riportare nel cronoprogramma l'attività relativa e indicare la data limite entro la quale deve essere completata]	

Sez. II - DESCRIZIONE E CARATTERISTICHE DELL'INTERVENTO - ASPETTI GIURIDICO/AMMINISTRATIVI RELATIVI ALLA APPALTABILITÀ DELL'INTERVENTO

L'Intervento ha ad oggetto beni già nella disponibilità del Soggetto Richiedente?*	Si
Indicare come si intenda acquisire la disponibilità del bene [contestualmente indicare la data limite per l'acquisizione del bene nel cronoprogramma]	
L'Intervento ha ad oggetto beni nella proprietà del Soggetto Richiedente?*	Si
Indicare	
La destinazione d'uso dell'edificio/fabbricato/impianto/... è coerente con l'Intervento che si intende realizzare?*	Si
Specificare come si intenda rendere coerente la destinazione d'uso ed in quali tempi [indicare nel cronoprogramma]	
È necessario avvalersi dello strumento dell'esproprio sul sito oggetto dell'Intervento?*	No
Descrivere nel dettaglio la sussistenza di un nesso diretto tra l'acquisto del terreno e gli obiettivi dell'operazione e le procedure amministrative e la tempistica di esproprio prevista [Riportare nel cronoprogramma l'attività relativa e indicare la data limite entro la quale deve essere completata]	
Esistono ricorsi giudiziali o pendenze sul sito / immobile oggetto dell'Intervento?*	No
Indicare quali e motivare con quali strumenti si intenda superare tale aspetto critico	
Il sito / immobile sono integralmente accessibili per i sopralluoghi in fase di gara e/o per le fasi di esecuzione?*	Si
Descrivere le motivazioni e la tempistica previste per la risoluzione della problematica: (es. sequestro autorità giudiziaria, curatori fallimentari, occupazione abusiva, ordinanze di sgombero pericolo di crollo, ecc...)	
Si rilevano potenziali/attuali interferenze con altri interventi e/o soggetti istituzionali per la successiva fase di cantiere?*	No
Descrivere se e quali interferenze si rilevano e in che modo tale aspetto non incida sull'attuazione dell'intervento	
L'intervento prevede di eseguire i lavori in fabbricati che durante gli stessi rimangono anche parzialmente in funzione?*	Si
Descrivere le eventuali misure adottate per la gestione delle interferenze (sedi provvisorie, trasferimenti, ecc.) in che modo tale aspetto non incida sull'attuazione dell'intervento	Per quanto riguarda gli interventi all'interno dell'edificio che prevedono le interferenze con le attività in essere, si rimanda al piano di sicurezza e di coordinamento in fase di progettazione ed esecuzione dei lavori che gestirà le interferenze di tutte le lavorazioni e le attività svolte nel sito. Le interferenze potranno essere gestite mediante la dislocazione dei servizi attivi d'intesa con la Direzione Sanitaria Aziendale presso altri presidi dislocati nel territorio e gestiti dall'ASP di Palermo.
Si dispone di una perizia giurata di parte redatta da un valutatore qualificato secondo le disposizioni europee e nazionali vigenti che attesti il valore di mercato?*	No

Sez. II - DESCRIZIONE E CARATTERISTICHE DELL'INTERVENTO - PROCEDURE IN MATERIA AMBIENTALE, ARCHEOLOGICA, ETC

L'Intervento richiede l'attivazione della procedura di VIA (Valutazione di Impatto Ambientale) o di PUA (Provvedimento Unico Ambientale)?*	No
Fornire maggiori informazioni sullo stato della procedura [riportare nel cronoprogramma le tempistiche]*	
L'Intervento richiede l'attivazione della procedura di VINCA (Valutazione di Incidenza Ecologica) in relazione ai Siti Natura 2000?*	No



PNRR – MISSIONE 6 SALUTE

M6.C1 – 1.1 Case della comunità e presa in carico della persona

Fornire maggiori informazioni sullo stato della procedura [riportare nel cronoprogramma le relative tempistiche]*	
L'intervento richiede la verifica preventiva dell'interesse archeologico ai sensi dell'art.25 del D.Lgs. 50/2016?*	No
Fornire maggiori informazioni sullo stato della procedura [riportare nel cronoprogramma le relative tempistiche]*	

Sez. II - DESCRIZIONE E CARATTERISTICHE DELL'INTERVENTO - ELEMENTI PROGETTUALI E STATO DI ATTUAZIONE ATTUALE/PREVISTO

Nessun livello di progettazione	
Documento di indirizzo alla progettazione (In caso di disponibilità, allegare alla presente scheda il documento relativo)	
Approvato / validato*	
Estremi atto di approvazione*	
Documento di Fattibilità Alternative Progettuali (In caso di disponibilità, allegare alla presente scheda il documento relativo)	
Approvato/ validato*	
Estremi atto di approvazione*	
Progetto di fattibilità tecnico economica (o P. Preliminare) inclusa esecuzione prime indagini, rilievi, caratterizzazioni (In caso di disponibilità, allegare alla presente scheda il documento relativo)	
Approvato/ validato*	
Estremi atto di approvazione*	
Progetto definitivo (In caso di disponibilità, allegare alla presente scheda il documento relativo)	
Approvato/ validato*	
Estremi atto di approvazione*	
Progetto esecutivo (In caso di disponibilità, allegare alla presente scheda il documento relativo)	Si
Approvato/ validato*	Si
Estremi atto di approvazione*	Delibera n. 430 del 26/09/2024
Documento allegato*	
Si rende necessario eseguire o aggiornare le indagini?*	No
Indicare quali indagini (a titolo non esaustivo: rilievo topografico, rilievo sottoservizi e/o recupero elaborati forniti da enti gestori, indagini geologiche, indagini per la caratterizzazione strutturale dei materiali, indagini per il rilievo della presenza di amianto, indagini ambientali terre e rocce da scavo, indagini archeologiche, indagini valutazione rischio bellico) e stima dell'importo [riportare nel cronoprogramma le relative tempistiche]*	
L'esito delle indagini da eseguire può compromettere il cronoprogramma di progetto?*	
Riportare quali azioni si metteranno in atto per rispettare i Target di progetto [riportare nel cronoprogramma le relative tempistiche]*	
Sono stati acquisiti eventuali e ulteriori pareri e le autorizzazioni necessari?*	Si
Indicare quali pareri*	Parere SIAV e della Direzione Sanitaria ASP su progetto esecutivo. Autorizzazioni relativi agli interventi edilizi in oggetto ai sensi del TU dell'edilizia DPR 380/2001 e ss.mm.ii. e Genio Civile di Palermo
Specificare quali autorizzazioni l'intervento richiede [riportare nel cronoprogramma le relative tempistiche]*	
Si richiederà la Conferenza dei Servizi decisoria? (in caso affermativo riportare nel cronoprogramma le relative tempistiche)*	Si, già indetta ed espletata con esito positivo
L'area interessata dall'intervento è sottoposta a vincoli? (es. paesaggistici, urbanistici, ambientali)?*	
Indicare il tipo di vincolo*	
In caso di presenza di vincoli, qualificare quali siano ostativi per la realizzazione delle opere e come si preveda di superarli*	



PNRR – MISSIONE 6 SALUTE

M6.C1 – 1.1 Case della comunità e presa in carico della persona

Gantt interattivo

Cronoprogramma

	2022	2023	2024	2025	2026
	010203040506070809101112010203040506070809101112010203040506070809101112010203040506070809101112	010203040506070809101112010203040506070809101112010203040506070809101112010203040506070809101112	010203040506070809101112010203040506070809101112010203040506070809101112010203040506070809101112	010203040506070809101112010203040506070809101112010203040506070809101112010203040506070809101112	010203040506070809101112010203040506070809101112010203040506070809101112010203040506070809101112
Completamento delle attività di individ...	◆				
Approvazione C.I.S.	◆				
Assegnazione dei codici CUP ai progetti	◆				
DIP – predisposizione e approvazione S.A.					
INDAGINI – Affidamento					
INDAGINI – Esecuzione					
VERIFICA (ex art.26) – Affidamento					
VERIFICA (ex art.26) – Esecuzione					
PFTE – Affidamento					
PFTE – Progettazione					
PFTE – Validazione e Approvazione					
Approvazione dei progetti idonei per indizione della gara		◆			
Progetto Definitivo – Affidamento					
Progetto Definitivo – Progettazione					
Progetto Definitivo – Verifica					
Conferenza dei servizi decisoria					
Progetto Definitivo – Validazione e approvazione					
Appalto Integrato –Affidamento PD e/o PE e LAVORI					
Appalto Integrato – Stipula contratto					
Progetto Esecutivo – Affidamento					
Progetto Esecutivo – Progettazione					
Progetto Esecutivo – Verifica					
Progetto Esecutivo – Validazione e approvazione					
Assegnazione dei codici CIG		◆			
Lavori – Affidamento fino ad aggiudicazione non efficace					
DL, collaudo-affidamento fino ad aggiudicazione non efficace					
Stipula dei contratti per la realizzazione		◆			
Lavori – Consegna aree e Lavori					
Esecuzione Lavori					
Ultimazione dei lavori				◆	



PNRR – MISSIONE 6 SALUTE

M6.C1 – 1.1 Case della comunità e presa in carico della persona

Sez. II - DESCRIZIONE E CARATTERISTICHE DELL'INTERVENTO - QUADRO

ECONOMICO DEI LAVORI

A) LAVORI	€ 750.163,64
A.1) Importo dei lavori	€ 703.580,19
A.2) Oneri sicurezza non soggetti a ribasso	€ 46.583,45
B) SOMME a DISPOSIZIONE	€ 676.072,73
B.1) Imprevisti	€ 93.719,13
B.2) Acquisto terreni - importo rendicontabile laddove necessario per l'attuazione dell'investimento nella misura massima del 10%	
B.3) Attrezzature, arredi, forniture	€ 140.578,69
B.4) Indagini	€ 7.084,11
B.5) Progettazione, D.L., collaudo, verifiche	€ 224.332,36
B.5.a) Progettazione	€ 117.364,49
B.5.b) Supporto al Rup	
B.5.c) Verifica del progetto (art. 26, d.lgs. 50/2016)	€ 0,00
B.5.d) Collaudo (tecnico-amministrativo, statico, tecnico funzionale degli impianti)	€ 6.121,91
B.5.e) Coordinatore della sicurezza in fase di esecuzione e Direzione Lavori	€ 92.217,79
B.5.f) Contributo previdenziale (4%) su spese tecniche	€ 8.628,17
B.6) Accantonamenti	€ 38.397,60
B.6.a) Art.113, d.lgs. 50/2016 (incentivo funzioni tecniche interne esclusa la quota del 20% per beni strumentali)	€ 18.743,83
B.6.b) Polizze rischi professionali personale interno per progettazione (art. 24, c. 4, d.lgs. 50/2016)	
B.6.c) Spese per commissioni giudicatrici (IVA inclusa)	
B.6.d) Spese per pubblicità e notifiche (ANAC)	€ 410,00
B.6.e) Spese per oneri di accesso a discarica	€ 17.243,77
B.6.f) Spese per accertamenti di collaudo	€ 2.000,00
B.6.g) Spese per pareri	€ 0,00
B.7) Allacci	€ 1.500,00
B.8) IVA	€ 170.460,84
B.8.a) IVA su lavori e imprevisti	€ 84.388,28
B.8.b) IVA su attrezzature, arredi, forniture	€ 30.927,31
B.8.c) IVA su indagini	€ 1.558,50
B.8.d) IVA su spese tecniche	€ 49.793,12
B.8.e) IVA su oneri di accesso a discarica	€ 3.793,63
TOTALE GENERALE PROGETTO A+B (Inclusa IVA)	€ 1.426.236,37

Sez. III - DATI ECONOMICI, FINANZIARI - FONTI DI FINANZIAMENTO DEL PROGETTO

Il Soggetto richiedente con la presentazione della presente Scheda attesta la congruità degli importi allegando, almeno uno dei seguenti documenti:	Accetto
Un computo metrico estimativo, utilizzando voci e importi del prezzario regionale	Computo metrico estimativo progetto esecutivo approvato
Stime per analogia con precedenti lavorazioni similari	
Preventivi di imprese fornitrici/esecutrici	
Stima parametrica di spesa per voci omogenee	
Allegare almeno un documento*	



PNRR – MISSIONE 6 SALUTE

M6.C1 – 1.1 Case della comunità e presa in carico della persona

Si riportano di seguito, a titolo esemplificativo, i valori parametrici di costo medi per NUOVA COSTRUZIONE/AMPLIAMENTO – omnicomprensivi di spese tecniche, spese generali, IVA, ad esclusione di attrezzature ed arredi i cui costi sono stimati in un importo pari al 15% del costo parametrico. Tali valori sono stati impiegati per la prevalutazione economica dei diversi interventi in sede di stesura del Piano Nazionale di Ripresa e Resilienza. (Deliberazione 9 marzo 2018, n. 4/2018/G della Corte dei Conti – Sezione Centrale di Controllo sulla Gestione delle Amministrazioni dello Stato su "L'attuazione del Programma Straordinario per la ristrutturazione edilizia e l'ammodernamento tecnologico del patrimonio sanitario"; Intesa 23 marzo 2005 della Conferenza Permanente per i rapporti tra lo Stato le Regioni e le Province Autonome di Trento e Bolzano - Rep. Atti n. 2271). La stima comprende i costi per la realizzazione del fabbricato, ma non include i costi per l'ammodernamento tecnologico (arredi e tecnologie), che sono stati stimati in un importo pari al 15% del costo di realizzazione dell'intervento.	1600 €/m2
Si riporta di seguito, a titolo esemplificativo, il valore parametrico di costo medio per RICOSTRUZIONE – omnicomprensivi di spese tecniche, spese generali, IVA, ad esclusione di attrezzature ed arredi i cui costi sono stimati in un importo pari al 15% del costo parametrico. Tali valori sono stati impiegati per la prevalutazione economica dei diversi interventi in sede di stesura del Piano Nazionale di Ripresa e Resilienza. (Deliberazione 9 marzo 2018, n. 4/2018/G della Corte dei Conti – Sezione Centrale di Controllo sulla Gestione delle Amministrazioni dello Stato su "L'attuazione del Programma Straordinario per la ristrutturazione edilizia e l'ammodernamento tecnologico del patrimonio sanitario"; Intesa 23 marzo 2005 della Conferenza Permanente per i rapporti tra lo Stato le Regioni e le Province Autonome di Trento e Bolzano - Rep. Atti n. 2271). La stima comprende i costi per la realizzazione del fabbricato, ma non include i costi per l'ammodernamento tecnologico (arredi e tecnologie), che sono stati stimati in un importo pari al 15% del costo di realizzazione dell'intervento.	1700 €/m2
Si riporta di seguito, a titolo esemplificativo, il valore parametrico di costo medio per ABBATTIMENTO/DEMOLIZIONE omnicomprensivo impiegato per la prevalutazione economica dei diversi interventi in sede di stesura del Piano Nazionale di Ripresa e Resilienza	25 €/mc
Si riportano di seguito, a titolo esemplificativo, i valori parametrici di costo medi per RISTRUTTURAZIONE PESANTE – omnicomprensivi di spese tecniche, spese generali, IVA, ad esclusione di attrezzature ed arredi i cui costi sono stimati in un importo pari al 15% del costo parametrico. Tali valori sono stati impiegati per la prevalutazione economica dei diversi interventi in sede di stesura del Piano Nazionale di Ripresa e Resilienza. (Deliberazione 9 marzo 2018, n. 4/2018/G della Corte dei Conti – Sezione Centrale di Controllo sulla Gestione delle Amministrazioni dello Stato su "L'attuazione del Programma Straordinario per la ristrutturazione edilizia e l'ammodernamento tecnologico del patrimonio sanitario"; Intesa 23 marzo 2005 della Conferenza Permanente per i rapporti tra lo Stato le Regioni e le Province Autonome di Trento e Bolzano - Rep. Atti n. 2271). La stima comprende i costi per la realizzazione del fabbricato, ma non include i costi per l'ammodernamento tecnologico (arredi e tecnologie), che sono stati stimati in un importo pari al 15% del costo di realizzazione dell'intervento.	1300 €/m2
Si riportano di seguito, a titolo esemplificativo, i valori parametrici di costo medi per RISTRUTTURAZIONE MEDIA – omnicomprensivi di spese tecniche, spese generali, IVA, ad esclusione di attrezzature ed arredi i cui costi sono stimati in un importo pari al 15% del costo parametrico. Tali valori sono stati impiegati per la prevalutazione economica dei diversi interventi in sede di stesura del Piano Nazionale di Ripresa e Resilienza. (Deliberazione 9 marzo 2018, n. 4/2018/G della Corte dei Conti – Sezione Centrale di Controllo sulla Gestione delle Amministrazioni dello Stato su "L'attuazione del Programma Straordinario per la ristrutturazione edilizia e l'ammodernamento tecnologico del patrimonio sanitario"; Intesa 23 marzo 2005 della Conferenza Permanente per i rapporti tra lo Stato le Regioni e le Province Autonome di Trento e Bolzano - Rep. Atti n. 2271). La stima comprende i costi per la realizzazione del fabbricato, ma non include i costi per l'ammodernamento tecnologico (arredi e tecnologie), che sono stati stimati in un importo pari al 15% del costo di realizzazione dell'intervento.	1000 €/m2
Si riportano di seguito, a titolo esemplificativo, i valori parametrici di costo medi per RISTRUTTURAZIONE LEGGERA – omnicomprensivi di spese tecniche, spese generali, IVA, ad esclusione di attrezzature ed arredi i cui costi sono stimati in un importo pari al 15% del costo parametrico. Tali valori sono stati impiegati per la prevalutazione economica dei diversi interventi in sede di stesura del Piano Nazionale di Ripresa e Resilienza. (Deliberazione 9 marzo 2018, n. 4/2018/G della Corte dei Conti – Sezione Centrale di Controllo sulla Gestione delle Amministrazioni dello Stato su "L'attuazione del Programma Straordinario per la ristrutturazione edilizia e l'ammodernamento tecnologico del patrimonio sanitario"; Intesa 23 marzo 2005 della Conferenza Permanente per i rapporti tra lo Stato le Regioni e le Province Autonome di Trento e Bolzano - Rep. Atti n. 2271). La stima comprende i costi per la realizzazione del fabbricato, ma non include i costi per l'ammodernamento tecnologico (arredi e tecnologie), che sono stati stimati in un importo pari al 15% del costo di realizzazione dell'intervento.	600 €/m2
IMPORTO COMPLESSIVO INVESTIMENTO - (Nota: l'importo sarà automaticamente visualizzato in base a quanto imputato nel QUADRO ECONOMICO DEI LAVORI)	€ 1.426.236,37
FINANZIAMENTO PNRR	€ 1.248.016,00
Ulteriori fonti di finanziamento?	Sì



PNRR – MISSIONE 6 SALUTE

M6.C1 – 1.1 Case della comunità e presa in carico della persona

Il Soggetto richiedente dichiara sotto la propria responsabilità che, ai sensi dell'art. 9 del Regolamento (EU) 241/2021, in conformità con quanto indicato dalla circolare del MEF n.33 del 31.12.2021, recante chiarimenti in merito a "Addizionalità, finanziamento complementare e obbligo di assenza del c.d. doppio finanziamento", il sostegno fornito nell'ambito del dispositivo per la ripresa e la resilienza (RRF) in aggiunta al sostegno fornito nell'ambito di altri programmi e strumenti dell'Unione non copre lo stesso costo.	Accetto
Indicare le fonti e i rispettivi importi delle eventuali fonti di finanziamento ulteriori rispetto al budget assegnato a valere sul PNRR/FC (indicare la fonte e l'importo in euro separati da #):	Bilancio aziendale # € 178.220,37

Sez. III - DATI ECONOMICI, FINANZIARI - CRONOPROGRAMMA FINANZIARIO

L'intervento è in corso?	No
Spesa prevista nell'anno 2020	
Spesa prevista nell'anno 2021	
Spesa prevista nell'anno 2022	0
Spesa prevista nell'anno 2023	€ 44.500,97
Spesa prevista nell'anno 2024	0
Spesa prevista nell'anno 2025	€ 1.381.735,40
Spesa prevista nell'anno 2026	0

Sez. IV - DATI E CARATTERISTICHE DELL'IMMOBILE - DATI DIMENSIONALI E PATRIMONIALI

Superficie lorda a disposizione (mq) (riferita all'area di intervento e comprensiva di opere edili interne: tramezzi, scale, ascensori, cavedi, pareti perimetrali esterne, locali ad uso tecnico e centrali impiantistiche)	830
Anno ultima ristrutturazione leggera	
Anno ultima ristrutturazione pesante	
Numero di piani a disposizione	2
Accesso all'area di intervento	Autonomo
Note	
Utilizzo Immobile	Totale
Indicazione dei piani a disposizione (riferiti all'area d'intervento, specificare fuori terra ed entro terra, compresi di eventuali piani tecnici)	2
Valore patrimoniale (in €)	



PNRR – MISSIONE 6 SALUTE

M6.C1 – 1.1 Case della comunità e presa in carico della persona

SCHEDA IMMOBILE 7

M6.C1 – 1.1 Case della comunità e presa in carico della persona

Sez. I - IDENTIFICAZIONE DELL'INTERVENTO

Titolo intervento*	Lavori di rifunionalizzazione del "Poliambulatorio di Cinisi" in Casa della Comunità
CUP / codice progetto*	F37H21009890006
Data apertura CUP*	18/02/2022
Importo complessivo intervento - (Nota: l'importo sarà automaticamente visualizzato in base a quanto imputato nel QUADRO ECONOMICO DEI LAVORI)*	€ 665.204,67
Immobile oggetto di intervento (indicare ASL e indirizzo del presidio)*	ASP Palermo - Cinisi Piazza Caduti per la Patria, 1
Descrizione sintetica del Progetto*	Lavori di ristrutturazione e rifunionalizzazione del "Poliambulatorio di Cinisi" in Casa della Comunità
Modalità attuative*	Appalto per l'affidamento dei servizi di progettazione, Procedura aperta, Procedura negoziata
Dichiaro che l'immobile oggetto dell'intervento è di proprietà dell'amministrazione o di altro ente pubblico	Accetto
Altro/Eventuali note	

Sez. IV - DATI E CARATTERISTICHE DELL'IMMOBILE - DATI GENERALI

Proprietà dell'edificio*	Proprietà dell'ente sanitario
Denominazione	POLIAMBULATORIO CINISI
Via	Piazza Caduti per la Patria
Civico	1
Cap	90045
Provincia	PALERMO
Comune	CINISI
Destinazione urbanistica	Zona urbana consolidata
Nota destinazione urbanistica	
Destinazione d'uso della struttura	Servizi territoriali
Nota destinazione d'uso della struttura	
Titolo di disponibilità giuridica immobile: (qualora non disponibile, indicare il timing necessario a perfezionarlo)	Proprietà ASP Palermo
Zona Climatica	Zona climatica - B
Zona sismica	Zona sismica - 2
Edificio a disposizione	Edificio intero autonomo
Nota edificio a disposizione	
Anno di costruzione	1995
Superficie lorda totale dell'intero immobile: (comprensiva di opere edili interne: tramezzi, scale, ascensori, cavedi, pareti perimetrali esterne, locali ad uso tecnico e centrali impiantistiche)	558
N° di piani totali dell'immobile: (numero di piani fuori terra, compresi eventuali piani tecnici)	2
Accessibilità alla rete del trasporto pubblico	Sì
Disponibilità di parcheggi	Esterni
Tipologia prevalente dell'immobile (indicare la tipologia che maggiormente caratterizza l'immobile nel suo complesso. E' possibile selezionare più opzioni)	Mono/Polì blocco
Nota proprietà dell'edificio	
Attuale stato dell'edificio	Edificio in uso
Presenza di Vincoli Beni Culturali	No
Indicare se esiste una dichiarazione di interesse culturale da parte della competente Soprintendenza	



PNRR – MISSIONE 6 SALUTE

M6.C1 – 1.1 Case della comunità e presa in carico della persona

Sez. II - DESCRIZIONE E CARATTERISTICHE DELL'INTERVENTO - TIPOLOGIA DI INTERVENTO	
Nuova costruzione/ampliamento*	No
Sup. int. (mq)	
Abbattimento e ricostruzione*	No
Sup. int. (mq)	
Ristrutturazione*	Si
Ristrutturazione pesante*	No
Ristrutturazione media*	No
Ristrutturazione leggera*	Si
Sup. int. (mq)	633

Sez. II - DESCRIZIONE E CARATTERISTICHE DELL'INTERVENTO - DICHIARAZIONE DI COERENZA DELL'INTERVENTO CON GLI OBIETTIVI GENERALI DEL PNRR	
<p>Il Soggetto richiedente dichiara sotto la propria responsabilità: di garantire che, ai sensi dell'art. 9 del Regolamento (UE) 241/2021, in conformità con quanto indicato dalla circolare del MEF n.33 del 31.12.2021, recante chiarimenti in merito a "Addizionalità, finanziamento complementare e obbligo di assenza del c.d. doppio finanziamento", in caso di progetti di investimento sostenuti da altri programmi e strumenti dell'Unione, il sostegno fornito nell'ambito del dispositivo per la ripresa e la resilienza (RRF) non copre lo stesso costo; che la realizzazione delle attività progettuali prevede di non arrecare un danno significativo agli obiettivi ambientali, ai sensi dell'articolo 17 del Regolamento (UE) 2020/852; che la realizzazione delle attività progettuali è coerente con i principi e gli obblighi specifici del PNRR relativamente al principio del "Do No Significant Harm" (DNSH) e, ove applicabili, ai principi del Tagging clima e digitale, della parità di genere (Gender Equality), della protezione e valorizzazione dei giovani e del superamento dei divari territoriali; che l'attuazione del progetto prevede il rispetto delle norme comunitarie e nazionali applicabili, ivi incluse quelle in materia di trasparenza, uguaglianza di genere e pari opportunità e tutela dei diversamente abili; che l'attuazione del progetto prevede il rispetto della normativa europea e nazionale applicabile, con particolare riferimento ai principi di parità di trattamento, non discriminazione, trasparenza, proporzionalità e pubblicità; che adotterà misure adeguate volte a rispettare il principio di sana gestione finanziaria secondo quanto disciplinato nel Regolamento finanziario (UE, Euratom) 2018/1046 e nell'art. 22 del Regolamento (UE) 2021/241, in particolare in materia di prevenzione dei conflitti di interessi, delle frodi, della corruzione e di recupero e restituzione dei fondi che sono stati indebitamente assegnati; di disporre delle competenze, risorse e qualifiche professionali, sia tecniche che amministrative, necessarie per portare a termine il progetto e assicurare il raggiungimento di eventuali milestone e target associati; di aver considerato e valutato tutte le condizioni che possono incidere sull'ottenimento e utilizzo del finanziamento a valere sulle risorse dell'Investimento M6.C1 – 1.1 CASE DELLA COMUNITÀ E PRESA IN CARICO DELLA PERSONA e di averne tenuto conto ai fini dell'elaborazione della proposta progettuale; di essere a conoscenza che l'Amministrazione centrale responsabile di intervento si riserva il diritto di procedere d'ufficio a verifiche, anche a campione, in ordine alla veridicità delle dichiarazioni rilasciate in sede di domanda di finanziamento e/o, comunque, nel corso della procedura, ai sensi e per gli effetti della normativa vigente.</p>	Accetto

Sez. II - DESCRIZIONE E CARATTERISTICHE DELL'INTERVENTO - DICHIARAZIONE DI COERENZA DELL'INTERVENTO CON GLI OBIETTIVI SPECIFICI DELLA MISSIONE DELL'INTERVENTO	
<p>Il Soggetto richiedente dichiara sotto la propria responsabilità: Che l'intervento prevede la realizzazione di una Casa della Comunità, luogo che consente di potenziare e riorganizzare i servizi offerti sul territorio migliorandone la qualità, diventando lo strumento attraverso cui coordinare tutti i servizi offerti, in particolare ai malati cronici, in coerenza con quanto definito dal Piano Nazionale di Ripresa e Resilienza per la componente M6.C1 – 1.1 Case della comunità e presa in carico della persona.</p>	Accetto
<p>Che l'intervento rientra nell'intervention field 025ter "Costruzione di nuovi edifici efficienti sotto il profilo energetico" (Allegato VI del Regolamento (Ue) 2021/241 del Parlamento Europeo e del Consiglio del 12.02.2021)</p>	
<p>Che l'intervento rientra nell'intervention field 025ter "Costruzione di nuovi edifici efficienti sotto il profilo energetico" (Allegato VI del Regolamento (Ue) 2021/241 del Parlamento Europeo e del Consiglio del 12.02.2021)</p>	
<p>Che l'intervento rientra nell'intervention field 026 "Rinnovo di infrastrutture pubbliche sul piano dell'efficienza energetica e misure relative all'efficienza energetica per tali infrastrutture, progetti dimostrativi e misure di sostegno" (Allegato VI del Regolamento (Ue) 2021/241 del Parlamento Europeo e del Consiglio del 12.02.2021).</p>	Accetto



PNRR – MISSIONE 6 SALUTE

M6.C1 – 1.1 Case della comunità e presa in carico della persona

Sez. II - DESCRIZIONE E CARATTERISTICHE DELL'INTERVENTO - INQUADRAMENTO PROGRAMMATICO

L'Intervento è coerente con i Documenti di Programmazione e/o gli strumenti di pianificazione territoriale e settoriale (ad es. urbanistica, paesaggistica, infrastrutture)?*	Si
Specificare in quali documenti è stato inserito	L'intervento è coerente con gli strumenti di pianificazione territoriale ed urbanistica.
Chiarire come e in quali tempi si intenda implementare l'inserimento nei documenti di programmazione [Riportare nel cronoprogramma l'attività relativa e indicare la data limite entro la quale deve essere completata]	
È necessario modificare e/o integrare i Documenti di Programmazione e/o strumenti di pianificazione territoriale?*	No
Indicare quali ed in quali tempi si intenda eseguire l'integrazione [Riportare nel cronoprogramma l'attività relativa e indicare la data limite entro la quale deve essere completata]	

Sez. II - DESCRIZIONE E CARATTERISTICHE DELL'INTERVENTO - ASPETTI GIURIDICO/AMMINISTRATIVI RELATIVI ALLA APPALTABILITÀ DELL'INTERVENTO

L'Intervento ha ad oggetto beni già nella disponibilità del Soggetto Richiedente?*	Si
Indicare come si intenda acquisire la disponibilità del bene [contestualmente indicare la data limite per l'acquisizione del bene nel cronoprogramma]	
L'Intervento ha ad oggetto beni nella proprietà del Soggetto Richiedente?*	Si
Indicare	
La destinazione d'uso dell'edificio/fabbricato/impianto/... è coerente con l'Intervento che si intende realizzare?*	Si
Specificare come si intenda rendere coerente la destinazione d'uso ed in quali tempi [indicare nel cronoprogramma]	
È necessario avvalersi dello strumento dell'esproprio sul sito oggetto dell'Intervento?*	No
Descrivere nel dettaglio la sussistenza di un nesso diretto tra l'acquisto del terreno e gli obiettivi dell'operazione e le procedure amministrative e la tempistica di esproprio prevista [Riportare nel cronoprogramma l'attività relativa e indicare la data limite entro la quale deve essere completata]	
Esistono ricorsi giudiziari o pendenze sul sito / immobile oggetto dell'Intervento?*	No
Indicare quali e motivare con quali strumenti si intenda superare tale aspetto critico	
Il sito / immobile sono integralmente accessibili per i sopralluoghi in fase di gara e/o per le fasi di esecuzione?*	Si
Descrivere le motivazioni e la tempistica previste per la risoluzione della problematica: (es. sequestro autorità giudiziaria, curatori fallimentari, occupazione abusiva, ordinanze di sgombero pericolo di crollo, ecc...)	
Si rilevano potenziali/attuali interferenze con altri interventi e/o soggetti istituzionali per la successiva fase di cantiere?*	No
Descrivere se e quali interferenze si rilevano e in che modo tale aspetto non incida sull'attuazione dell'intervento	
L'intervento prevede di eseguire i lavori in fabbricati che durante gli stessi rimangono anche parzialmente in funzione?*	Si
Descrivere le eventuali misure adottate per la gestione delle interferenze (sedi provvisorie, trasferimenti, ecc.) in che modo tale aspetto non incida sull'attuazione dell'intervento	Per quanto riguarda gli interventi all'interno dell'edificio che prevedono le interferenze con le attività in essere, si rimanda al piano di sicurezza e di coordinamento in fase di progettazione ed esecuzione dei lavori che gestirà le interferenze di tutte le lavorazioni e le attività svolte nel sito. Le interferenze potranno essere gestite mediante la dislocazione dei servizi attivi d'intesa con la Direzione Sanitaria Aziendale presso altri presidi dislocati nel territorio e gestiti dall'ASP di Palermo.
Si dispone di una perizia giurata di parte redatta da un valutatore qualificato secondo le disposizioni europee e nazionali vigenti che attesti il valore di mercato?*	No

Sez. II - DESCRIZIONE E CARATTERISTICHE DELL'INTERVENTO - PROCEDURE IN MATERIA AMBIENTALE, ARCHEOLOGICA, ETC

L'Intervento richiede l'attivazione della procedura di VIA (Valutazione di Impatto Ambientale) o di PUA (Provvedimento Unico Ambientale)?*	No
Fornire maggiori informazioni sullo stato della procedura [riportare nel cronoprogramma le tempistiche]*	
L'Intervento richiede l'attivazione della procedura di VINCA (Valutazione di Incidenza Ecologica) in relazione ai Siti Natura 2000?*	No



PNRR – MISSIONE 6 SALUTE

M6.C1 – 1.1 Case della comunità e presa in carico della persona

Fornire maggiori informazioni sullo stato della procedura [riportare nel cronoprogramma le relative tempistiche]*	
L'Intervento richiede la verifica preventiva dell'interesse archeologico ai sensi dell'art.25 del D.Lgs. 50/2016?*	No
Fornire maggiori informazioni sullo stato della procedura [riportare nel cronoprogramma le relative tempistiche]*	

Sez. II - DESCRIZIONE E CARATTERISTICHE DELL'INTERVENTO - ELEMENTI PROGETTUALI E STATO DI ATTUAZIONE ATTUALE/PREVISTO

Nessun livello di progettazione	
Documento di indirizzo alla progettazione (In caso di disponibilità, allegare alla presente scheda il documento relativo)	
Approvato / validato*	
Estremi atto di approvazione*	
Documento di Fattibilità Alternative Progettuali (In caso di disponibilità, allegare alla presente scheda il documento relativo)	
Approvato/ validato*	
Estremi atto di approvazione*	
Progetto di fattibilità tecnico economica (o P. Preliminare) inclusa esecuzione prime indagini, rilievi, caratterizzazioni (In caso di disponibilità, allegare alla presente scheda il documento relativo)	
Approvato/ validato*	
Estremi atto di approvazione*	
Progetto definitivo (In caso di disponibilità, allegare alla presente scheda il documento relativo)	
Approvato/ validato*	
Estremi atto di approvazione*	
Progetto esecutivo (In caso di disponibilità, allegare alla presente scheda il documento relativo)	si
Approvato/ validato*	si
Estremi atto di approvazione*	Delibera n. 34 del 02/07/2024
Documento allegato*	
Si rende necessario eseguire o aggiornare le indagini?*	No
Indicare quali indagini (a titolo non esaustivo: rilievo topografico, rilievo sottoservizi e/o recupero elaborati forniti da enti gestori, indagini geologiche, indagini per la caratterizzazione strutturale dei materiali, indagini per il rilievo della presenza di amianto, indagini ambientali terre e rocce da scavo, indagini archeologiche, indagini valutazione rischio bellico) e stima dell'importo [riportare nel cronoprogramma le relative tempistiche]*	
L'esito delle indagini da eseguire può compromettere il cronoprogramma di progetto?*	No
Riportare quali azioni si metteranno in atto per rispettare i Target di progetto [riportare nel cronoprogramma le relative tempistiche]*	
Sono stati acquisiti eventuali e ulteriori pareri e le autorizzazioni necessari?*	Si
Indicare quali pareri*	Parere SIAV e della Direzione Sanitaria ASP su progetto esecutivo. Autorizzazioni relativi agli interventi edilizi in oggetto ai sensi del TU dell'edilizia DPR 380/2001 e ss.mm.ii. e Genio Civile di Palermo
Specificare quali autorizzazioni l'intervento richieda [riportare nel cronoprogramma le relative tempistiche]*	
Si richiederà la Conferenza dei Servizi decisoria? (in caso affermativo riportare nel cronoprogramma le relative tempistiche)*	Si, già indetta ed espletata con esito positivo
L'area interessata dall'intervento è sottoposta a vincoli? (es. paesaggistici, urbanistici, ambientali)?*	No
Indicare il tipo di vincolo*	
In caso di presenza di vincoli, qualificare quali siano ostativi per la realizzazione delle opere e come si preveda di superarli*	



PNRR – MISSIONE 6 SALUTE

M6.C1 – 1.1 Case della comunità e presa in carico della persona

Gantt interattivo

Cronoprogramma

	2022	2023	2024	2025	2026
	010203040506070809101112010203040506070809101112010203040506070809101112010203040506070809101112	010203040506070809101112010203040506070809101112010203040506070809101112010203040506070809101112	010203040506070809101112010203040506070809101112010203040506070809101112010203040506070809101112	010203040506070809101112010203040506070809101112010203040506070809101112010203040506070809101112	010203040506070809101112010203040506070809101112010203040506070809101112010203040506070809101112
Completamento delle attività di individ...	◆				
Approvazione C.I.S.	◆				
Assegnazione dei codici CUP ai progetti	◆				
DIP – predisposizione e approvazione S.A.					
INDAGINI – Affidamento					
INDAGINI – Esecuzione					
VERIFICA (ex art.26) – Affidamento					
VERIFICA (ex art.26) – Esecuzione					
PFTE – Affidamento					
PFTE – Progettazione					
PFTE – Validazione e Approvazione					
Approvazione dei progetti idonei per indizione della gara		◆			
Progetto Definitivo – Affidamento					
Progetto Definitivo – Progettazione					
Progetto Definitivo – Verifica					
Conferenza dei servizi decisoria					
Progetto Definitivo – Validazione e approvazione					
Appalto Integrato –Affidamento PD e/o PE e LAVORI					
Appalto Integrato – Stipula contratto					
Progetto Esecutivo – Affidamento					
Progetto Esecutivo – Progettazione					
Progetto Esecutivo – Verifica					
Progetto Esecutivo – Validazione e approvazione					
Assegnazione dei codici CIG		◆			
Lavori – Affidamento fino ad aggiudicazione non efficace					
DL, collaudo-affidamento fino ad aggiudicazione non efficace					
Stipula dei contratti per la realizzazione			◆		
Lavori – Consegna aree e Lavori					
Esecuzione Lavori					
Ultimazione dei lavori					◆



PNRR – MISSIONE 6 SALUTE

M6.C1 – 1.1 Case della comunità e presa in carico della persona

Sez. II - DESCRIZIONE E CARATTERISTICHE DELL'INTERVENTO - QUADRO ECONOMICO DEI LAVORI

A) LAVORI	€ 337.645,41
A.1) Importo dei lavori	€ 321.015,99
A.2) Oneri sicurezza non soggetti a ribasso	€ 16.629,42
B) SOMME a DISPOSIZIONE	€ 327.559,27
B.1) Imprevisti	€ 41.845,19
B.2) Acquisto terreni - importo rendicontabile laddove necessario per l'attuazione dell'investimento nella misura massima del 10%	
B.3) Attrezzature, arredi, forniture	€ 62.767,79
B.4) Indagini	€ 7.513,37
B.5) Progettazione, D.L., collaudo, verifiche	€ 118.281,11
B.5.a) Progettazione	€ 61.910,90
B.5.b) Supporto al Rup	
B.5.c) Verifica del progetto (art. 26, d.lgs. 50/2016)	€ 0,00
B.5.d) Collaudo (tecnico-amministrativo, statico, tecnico funzionale degli impianti)	€ 0,00
B.5.e) Coordinatore della sicurezza in fase di esecuzione e Direzione Lavori	€ 51.820,94
B.5.f) Contributo previdenziale (4%) su spese tecniche	€ 4.549,27
B.6) Accantonamenti	€ 14.619,04
B.6.a) Art.113, d.lgs. 50/2016 (incentivo funzioni tecniche interne esclusa la quota del 20% per beni strumentali)	€ 8.369,04
B.6.b) Polizze rischi professionali personale interno per progettazione (art. 24, c. 4, d.lgs. 50/2016)	
B.6.c) Spese per commissioni giudicatrici (IVA inclusa)	
B.6.d) Spese per pubblicità e notifiche (ANAC)	€ 250,00
B.6.e) Spese per oneri di accesso a discarica	€ 3.000,00
B.6.f) Spese per accertamenti di collaudo	€ 2.000,00
B.6.g) Spese per pareri	€ 1.000,00
B.7) Allacci	€ 2.000,00
B.8) IVA	€ 80.532,76
B.8.a) IVA su lavori e imprevisti	€ 37.949,06
B.8.b) IVA su attrezzature, arredi, forniture	€ 13.808,91
B.8.c) IVA su indagini	€ 1.652,94
B.8.d) IVA su spese tecniche	€ 26.461,85
B.8.e) IVA su oneri di accesso a discarica	€ 660,00
TOTALE GENERALE PROGETTO A+B (Inclusa IVA)	€ 665.204,67

Sez. III - DATI ECONOMICI, FINANZIARI - FONTI DI FINANZIAMENTO DEL PROGETTO

Il Soggetto richiedente con la presentazione della presente Scheda attesta la congruità degli importi allegando, almeno uno dei seguenti documenti:	Accetto
Un computo metrico estimativo, utilizzando voci e importi del prezzario regionale	Computo metrico estimativo progetto esecutivo approvato
Stime per analogia con precedenti lavorazioni simili	
Preventivi di imprese fornitrici/esecutrici	
Stima parametrica di spesa per voci omogenee	
Allegare almeno un documento*	



PNRR – MISSIONE 6 SALUTE

M6.C1 – 1.1 Case della comunità e presa in carico della persona

Si riportano di seguito, a titolo esemplificativo, i valori parametrici di costo medi per NUOVA COSTRUZIONE/AMPLIAMENTO – omnicomprensivi di spese tecniche, spese generali, IVA, ad esclusione di attrezzature ed arredi i cui costi sono stimati in un importo pari al 15% del costo parametrico. Tali valori sono stati impiegati per la prevalutazione economica dei diversi interventi in sede di stesura del Piano Nazionale di Ripresa e Resilienza. (Deliberazione 9 marzo 2018, n. 4/2018/G della Corte dei Conti – Sezione Centrale di Controllo sulla Gestione delle Amministrazioni dello Stato su "L'attuazione del Programma Straordinario per la ristrutturazione edilizia e l'ammodernamento tecnologico del patrimonio sanitario"; Intesa 23 marzo 2005 della Conferenza Permanente per i rapporti tra lo Stato le Regioni e le Province Autonome di Trento e Bolzano - Rep. Atti n. 2271). La stima comprende i costi per la realizzazione del fabbricato, ma non include i costi per l'ammodernamento tecnologico (arredi e tecnologie), che sono stati stimati in un importo pari al 15% del costo di realizzazione dell'intervento.	1600 €/m2
Si riporta di seguito, a titolo esemplificativo, il valore parametrico di costo medio per RICOSTRUZIONE – omnicomprensivi di spese tecniche, spese generali, IVA, ad esclusione di attrezzature ed arredi i cui costi sono stimati in un importo pari al 15% del costo parametrico. Tali valori sono stati impiegati per la prevalutazione economica dei diversi interventi in sede di stesura del Piano Nazionale di Ripresa e Resilienza. (Deliberazione 9 marzo 2018, n. 4/2018/G della Corte dei Conti – Sezione Centrale di Controllo sulla Gestione delle Amministrazioni dello Stato su "L'attuazione del Programma Straordinario per la ristrutturazione edilizia e l'ammodernamento tecnologico del patrimonio sanitario"; Intesa 23 marzo 2005 della Conferenza Permanente per i rapporti tra lo Stato le Regioni e le Province Autonome di Trento e Bolzano - Rep. Atti n. 2271). La stima comprende i costi per la realizzazione del fabbricato, ma non include i costi per l'ammodernamento tecnologico (arredi e tecnologie), che sono stati stimati in un importo pari al 15% del costo di realizzazione dell'intervento.	1700 €/m2
Si riporta di seguito, a titolo esemplificativo, il valore parametrico di costo medio per ABBATTIMENTO/DEMOLIZIONE omnicomprensivo impiegato per la prevalutazione economica dei diversi interventi in sede di stesura del Piano Nazionale di Ripresa e Resilienza	25 €/mc
Si riportano di seguito, a titolo esemplificativo, i valori parametrici di costo medi per RISTRUTTURAZIONE PESANTE – omnicomprensivi di spese tecniche, spese generali, IVA, ad esclusione di attrezzature ed arredi i cui costi sono stimati in un importo pari al 15% del costo parametrico. Tali valori sono stati impiegati per la prevalutazione economica dei diversi interventi in sede di stesura del Piano Nazionale di Ripresa e Resilienza. (Deliberazione 9 marzo 2018, n. 4/2018/G della Corte dei Conti – Sezione Centrale di Controllo sulla Gestione delle Amministrazioni dello Stato su "L'attuazione del Programma Straordinario per la ristrutturazione edilizia e l'ammodernamento tecnologico del patrimonio sanitario"; Intesa 23 marzo 2005 della Conferenza Permanente per i rapporti tra lo Stato le Regioni e le Province Autonome di Trento e Bolzano - Rep. Atti n. 2271). La stima comprende i costi per la realizzazione del fabbricato, ma non include i costi per l'ammodernamento tecnologico (arredi e tecnologie), che sono stati stimati in un importo pari al 15% del costo di realizzazione dell'intervento.	1300 €/m2
Si riportano di seguito, a titolo esemplificativo, i valori parametrici di costo medi per RISTRUTTURAZIONE MEDIA – omnicomprensivi di spese tecniche, spese generali, IVA, ad esclusione di attrezzature ed arredi i cui costi sono stimati in un importo pari al 15% del costo parametrico. Tali valori sono stati impiegati per la prevalutazione economica dei diversi interventi in sede di stesura del Piano Nazionale di Ripresa e Resilienza. (Deliberazione 9 marzo 2018, n. 4/2018/G della Corte dei Conti – Sezione Centrale di Controllo sulla Gestione delle Amministrazioni dello Stato su "L'attuazione del Programma Straordinario per la ristrutturazione edilizia e l'ammodernamento tecnologico del patrimonio sanitario"; Intesa 23 marzo 2005 della Conferenza Permanente per i rapporti tra lo Stato le Regioni e le Province Autonome di Trento e Bolzano - Rep. Atti n. 2271). La stima comprende i costi per la realizzazione del fabbricato, ma non include i costi per l'ammodernamento tecnologico (arredi e tecnologie), che sono stati stimati in un importo pari al 15% del costo di realizzazione dell'intervento.	1000 €/m2
Si riportano di seguito, a titolo esemplificativo, i valori parametrici di costo medi per RISTRUTTURAZIONE LEGGERA – omnicomprensivi di spese tecniche, spese generali, IVA, ad esclusione di attrezzature ed arredi i cui costi sono stimati in un importo pari al 15% del costo parametrico. Tali valori sono stati impiegati per la prevalutazione economica dei diversi interventi in sede di stesura del Piano Nazionale di Ripresa e Resilienza. (Deliberazione 9 marzo 2018, n. 4/2018/G della Corte dei Conti – Sezione Centrale di Controllo sulla Gestione delle Amministrazioni dello Stato su "L'attuazione del Programma Straordinario per la ristrutturazione edilizia e l'ammodernamento tecnologico del patrimonio sanitario"; Intesa 23 marzo 2005 della Conferenza Permanente per i rapporti tra lo Stato le Regioni e le Province Autonome di Trento e Bolzano - Rep. Atti n. 2271). La stima comprende i costi per la realizzazione del fabbricato, ma non include i costi per l'ammodernamento tecnologico (arredi e tecnologie), che sono stati stimati in un importo pari al 15% del costo di realizzazione dell'intervento.	600 €/m2
IMPORTO COMPLESSIVO INVESTIMENTO - (Nota: l'importo sarà automaticamente visualizzato in base a quanto imputato nel QUADRO ECONOMICO DEI LAVORI)	€ 665.204,67
FINANZIAMENTO PNRR	€ 574.648,00
Ulteriori fonti di finanziamento?	Sì



PNRR – MISSIONE 6 SALUTE

M6.C1 – 1.1 Case della comunità e presa in carico della persona

Il Soggetto richiedente dichiara sotto la propria responsabilità che, ai sensi dell'art. 9 del Regolamento (EU) 241/2021, in conformità con quanto indicato dalla circolare del MEF n.33 del 31.12.2021, recante chiarimenti in merito a "Addizionalità, finanziamento complementare e obbligo di assenza del c.d. doppio finanziamento", il sostegno fornito nell'ambito del dispositivo per la ripresa e la resilienza (RRF) in aggiunta al sostegno fornito nell'ambito di altri programmi e strumenti dell'Unione non copre lo stesso costo.	Accetto
Indicare le fonti e i rispettivi importi delle eventuali fonti di finanziamento ulteriori rispetto al budget assegnato a valere sul PNRR/FC (indicare la fonte e l'importo in euro separati da #):	Bilancio aziendale # € 90.556,67

Sez. III - DATI ECONOMICI, FINANZIARI - CRONOPROGRAMMA FINANZIARIO

L'intervento è in corso?	No
Spesa prevista nell'anno 2020	
Spesa prevista nell'anno 2021	
Spesa prevista nell'anno 2022	0
Spesa prevista nell'anno 2023	€ 18.294,36
Spesa prevista nell'anno 2024	€ 73.089,41
Spesa prevista nell'anno 2025	€ 573.820,90
Spesa prevista nell'anno 2026	0

Sez. IV - DATI E CARATTERISTICHE DELL'IMMOBILE - DATI DIMENSIONALI E PATRIMONIALI

Superficie lorda a disposizione (mq) (riferita all'area di intervento e comprensiva di opere edili interne: tramezzi, scale, ascensori, cavedi, pareti perimetrali esterne, locali ad uso tecnico e centrali impiantistiche)	768
Anno ultima ristrutturazione leggera	
Anno ultima ristrutturazione pesante	
Numero di piani a disposizione	2
Accesso all'area di intervento	Autonomo
Note	
Utilizzo Immobile	Totale
Indicazione dei piani a disposizione (riferiti all'area d'intervento, specificare fuori terra ed entro terra, compresi di eventuali piani tecnici)	2
Valore patrimoniale (in €)	



PNRR – MISSIONE 6 SALUTE

M6.C1 – 1.1 Case della comunità e presa in carico della persona

SCHEDA IMMOBILE 9

M6.C1 – 1.1 Case della comunità e presa in carico della persona

Sez. I - IDENTIFICAZIONE DELL'INTERVENTO

Titolo intervento*	Lavori di rifunionalizzazione del "Poliambulatorio di Ganci" in Casa della Comunità
CUP / codice progetto*	F87H21012740006
Data apertura CUP*	18/02/2022
Importo complessivo intervento - (Nota: l'importo sarà automaticamente visualizzato in base a quanto imputato nel QUADRO ECONOMICO DEI LAVORI)*	€ 1.295.269,51
Immobile oggetto di intervento (indicare ASL e indirizzo del presidio)*	ASP Palermo - Ganci via Cappuccini 1
Descrizione sintetica del Progetto*	Lavori di ristrutturazione e rifunionalizzazione del "Poliambulatorio di Ganci" in Casa della Comunità
Modalità attuative*	Appalto per l'affidamento dei servizi di progettazione, Appalto per l'affidamento della verifica ex art. 26 D.Lgs 50/16, Appalto per l'affidamento del collaudo, Procedura aperta, Procedura negoziata
Dichiaro che l'immobile oggetto dell'intervento è di proprietà dell'amministrazione o di altro ente pubblico	Accetto
Altro/Eventuali note	

Sez. IV - DATI E CARATTERISTICHE DELL'IMMOBILE - DATI GENERALI

Proprietà dell'edificio*	Proprietà dell'ente sanitario
Denominazione	POLIAMBULATORIO GANGI
Via	Cappuccini
Civico	1
Cap	90024
Provincia	PALERMO
Comune	GANGI
Destinazione urbanistica	Zona urbana consolidata
Nota destinazione urbanistica	
Destinazione d'uso della struttura	Servizi territoriali
Nota destinazione d'uso della struttura	
Titolo di disponibilità giuridica immobile: (qualora non disponibile, indicare il timing necessario a perfezionarlo)	Proprietà ASP Palermo
Zona Climatica	Zona climatica - E
Zona sismica	Zona sismica - 2
Edificio a disposizione	Edificio intero autonomo
Nota edificio a disposizione	
Anno di costruzione	1960
Superficie lorda totale dell'intero immobile: (comprensiva di opere edili interne: tramezzi, scale, ascensori, cavedi, pareti perimetrali esterne, locali ad uso tecnico e centrali impiantistiche)	1220
N° di piani totali dell'immobile: (numero di piani fuori terra, compresi eventuali piani tecnici)	3
Accessibilità alla rete del trasporto pubblico	Si
Disponibilità di parcheggi	Esterni
Tipologia prevalente dell'immobile (indicare la tipologia che maggiormente caratterizza l'immobile nel suo complesso. E' possibile selezionare più opzioni)	Mono/Polì blocco
Nota proprietà dell'edificio	
Attuale stato dell'edificio	Edificio in uso



PNRR – MISSIONE 6 SALUTE

M6.C1 – 1.1 Case della comunità e presa in carico della persona

Presenza di Vincoli Beni Culturali	No
Indicare se esiste una dichiarazione di interesse culturale da parte della competente Soprintendenza	

Sez. II - DESCRIZIONE E CARATTERISTICHE DELL'INTERVENTO - TIPOLOGIA DI INTERVENTO

Nuova costruzione/ampliamento*	No
Sup. int. (mq)	
Abbattimento e ricostruzione*	No
Sup. int. (mq)	
Ristrutturazione*	Si
Ristrutturazione pesante*	No
Ristrutturazione media*	Si
Ristrutturazione leggera*	
Sup. int. (mq)	1001

Sez. II - DESCRIZIONE E CARATTERISTICHE DELL'INTERVENTO - DICHIARAZIONE DI COERENZA DELL'INTERVENTO CON GLI OBIETTIVI GENERALI DEL PNRR

<p>Il Soggetto richiedente dichiara sotto la propria responsabilità: di garantire che, ai sensi dell'art. 9 del Regolamento (UE) 241/2021, in conformità con quanto indicato dalla circolare del MEF n.33 del 31.12.2021, recante chiarimenti in merito a "Addizionalità, finanziamento complementare e obbligo di assenza del c.d. doppio finanziamento", in caso di progetti di investimento sostenuti da altri programmi e strumenti dell'Unione, il sostegno fornito nell'ambito del dispositivo per la ripresa e la resilienza (RRF) non copre lo stesso costo; che la realizzazione delle attività progettuali prevede di non arrecare un danno significativo agli obiettivi ambientali, ai sensi dell'articolo 17 del Regolamento (UE) 2020/852; che la realizzazione delle attività progettuali è coerente con i principi e gli obblighi specifici del PNRR relativamente al principio del "Do No Significant Harm" (DNSH) e, ove applicabili, ai principi del Tagging clima e digitale, della parità di genere (Gender Equality), della protezione e valorizzazione dei giovani e del superamento dei divari territoriali; che l'attuazione del progetto prevede il rispetto delle norme comunitarie e nazionali applicabili, ivi incluse quelle in materia di trasparenza, uguaglianza di genere e pari opportunità e tutela dei diversamente abili; che l'attuazione del progetto prevede il rispetto della normativa europea e nazionale applicabile, con particolare riferimento ai principi di parità di trattamento, non discriminazione, trasparenza, proporzionalità e pubblicità; che adotterà misure adeguate volte a rispettare il principio di sana gestione finanziaria secondo quanto disciplinato nel Regolamento finanziario (UE, Euratom) 2018/1046 e nell'art. 22 del Regolamento (UE) 2021/241, in particolare in materia di prevenzione dei conflitti di interessi, delle frodi, della corruzione e di recupero e restituzione dei fondi che sono stati indebitamente assegnati; di disporre delle competenze, risorse e qualifiche professionali, sia tecniche che amministrative, necessarie per portare a termine il progetto e assicurare il raggiungimento di eventuali milestone e target associati; di aver considerato e valutato tutte le condizioni che possono incidere sull'ottenimento e utilizzo del finanziamento a valere sulle risorse dell'Investimento M6.C1 – 1.1 CASE DELLA COMUNITÀ E PRESA IN CARICO DELLA PERSONA e di averne tenuto conto ai fini dell'elaborazione della proposta progettuale; di essere a conoscenza che l'Amministrazione centrale responsabile di intervento si riserva il diritto di procedere d'ufficio a verifiche, anche a campione, in ordine alla veridicità delle dichiarazioni rilasciate in sede di domanda di finanziamento e/o, comunque, nel corso della procedura, ai sensi e per gli effetti della normativa vigente.</p>	Accetto
-------------------------------------------------------------------------------------------------------------------------------------------------------------------------------------------------------------------------------------------------------------------------------------------------------------------------------------------------------------------------------------------------------------------------------------------------------------------------------------------------------------------------------------------------------------------------------------------------------------------------------------------------------------------------------------------------------------------------------------------------------------------------------------------------------------------------------------------------------------------------------------------------------------------------------------------------------------------------------------------------------------------------------------------------------------------------------------------------------------------------------------------------------------------------------------------------------------------------------------------------------------------------------------------------------------------------------------------------------------------------------------------------------------------------------------------------------------------------------------------------------------------------------------------------------------------------------------------------------------------------------------------------------------------------------------------------------------------------------------------------------------------------------------------------------------------------------------------------------------------------------------------------------------------------------------------------------------------------------------------------------------------------------------------------------------------------------------------------------------------------------------------------------------------------------------------------------------------------------------------------------------------------------------------------------------------------------------------------------------------------------------------------------------------------------------------------------------------------------------------------------------------------------------------------------------------------------------------------------------------------------------------------------------------------------------------------------------------------------------------------------------------------------------------------------------------------------------------------------------------------------------------------------------------	---------

Sez. II - DESCRIZIONE E CARATTERISTICHE DELL'INTERVENTO - DICHIARAZIONE DI COERENZA DELL'INTERVENTO CON GLI OBIETTIVI SPECIFICI DELLA MISSIONE DELL'INTERVENTO

<p>Il Soggetto richiedente dichiara sotto la propria responsabilità: Che l'intervento prevede la realizzazione di una Casa della Comunità, luogo che consente di potenziare e riorganizzare i servizi offerti sul territorio migliorandone la qualità, diventando lo strumento attraverso cui coordinare tutti i servizi offerti, in particolare ai malati cronici, in coerenza con quanto definito dal Piano Nazionale di Ripresa e Resilienza per la componente M6.C1 – 1.1 Case della comunità e presa in carico della persona.</p>	Accetto
<p>Che l'intervento rientra nell'intervention field 025ter "Costruzione di nuovi edifici efficienti sotto il profilo energetico" (Allegato VI del Regolamento (Ue) 2021/241 del Parlamento Europeo e del Consiglio del 12.02.2021)</p>	
<p>Che l'intervento rientra nell'intervention field 025ter "Costruzione di nuovi edifici efficienti sotto il profilo energetico" (Allegato VI del Regolamento (Ue) 2021/241 del Parlamento Europeo e del Consiglio del 12.02.2021)</p>	



PNRR – MISSIONE 6 SALUTE

M6.C1 – 1.1 Case della comunità e presa in carico della persona

Che l'intervento rientra nell'intervention field 026 "Rinnovo di infrastrutture pubbliche sul piano dell'efficienza energetica e misure relative all'efficienza energetica per tali infrastrutture, progetti dimostrativi e misure di sostegno" (Allegato VI del Regolamento (Ue) 2021/241 del Parlamento Europeo e del Consiglio del 12.02.2021).	Accetto
----------------------------------------------------------------------------------------------------------------------------------------------------------------------------------------------------------------------------------------------------------------------------------------------------------------------------------------------------	---------

Sez. II - DESCRIZIONE E CARATTERISTICHE DELL'INTERVENTO - INQUADRAMENTO PROGRAMMATICO

L'intervento è coerente con i Documenti di Programmazione e/o gli strumenti di pianificazione territoriale e settoriale (ad es. urbanistica, paesaggistica, infrastrutture)?*	Sì
Specificare in quali documenti è stato inserito	L'intervento è coerente con gli strumenti di pianificazione territoriale ed urbanistica.
Chiarire come e in quali tempi si intenda implementare l'inserimento nei documenti di programmazione [Riportare nel cronoprogramma l'attività relativa e indicare la data limite entro la quale deve essere completata]	
È necessario modificare e/o integrare i Documenti di Programmazione e/o strumenti di pianificazione territoriale?*	No
Indicare quali ed in quali tempi si intenda eseguire l'integrazione [Riportare nel cronoprogramma l'attività relativa e indicare la data limite entro la quale deve essere completata]	

Sez. II - DESCRIZIONE E CARATTERISTICHE DELL'INTERVENTO - ASPETTI GIURIDICO/AMMINISTRATIVI RELATIVI ALLA APPALTABILITÀ DELL'INTERVENTO

L'intervento ha ad oggetto beni già nella disponibilità del Soggetto Richiedente?*	Sì
Indicare come si intenda acquisire la disponibilità del bene [contestualmente indicare la data limite per l'acquisizione del bene nel cronoprogramma]	
L'intervento ha ad oggetto beni nella proprietà del Soggetto Richiedente?*	Sì
Indicare	
La destinazione d'uso dell'edificio/fabbricato/impianto/... è coerente con l'intervento che si intende realizzare?*	Sì
Specificare come si intenda rendere coerente la destinazione d'uso ed in quali tempi [indicare nel cronoprogramma]	
È necessario avvalersi dello strumento dell'esproprio sul sito oggetto dell'intervento?*	No
Descrivere nel dettaglio la sussistenza di un nesso diretto tra l'acquisto del terreno e gli obiettivi dell'operazione e le procedure amministrative e la tempistica di esproprio prevista [Riportare nel cronoprogramma l'attività relativa e indicare la data limite entro la quale deve essere completata]	
Esistono ricorsi giudiziari o pendenze sul sito / immobile oggetto dell'intervento?*	No
Indicare quali e motivare con quali strumenti si intenda superare tale aspetto critico	
Il sito / immobile sono integralmente accessibili per i sopralluoghi in fase di gara e/o per le fasi di esecuzione?*	Sì
Descrivere le motivazioni e la tempistica previste per la risoluzione della problematica: (es. sequestro autorità giudiziaria, curatori fallimentari, occupazione abusiva, ordinanze di sgombero pericolo di crollo, ecc...)	
Si rilevano potenziali/attuali interferenze con altri interventi e/o soggetti istituzionali per la successiva fase di cantiere?*	No
Descrivere se e quali interferenze si rilevano e in che modo tale aspetto non incida sull'attuazione dell'intervento	
L'intervento prevede di eseguire i lavori in fabbricati che durante gli stessi rimangono anche parzialmente in funzione?*	Sì
Descrivere le eventuali misure adottate per la gestione delle interferenze (sedi provvisorie, trasferimenti, ecc.) in che modo tale aspetto non incida sull'attuazione dell'intervento	Per quanto riguarda gli interventi all'interno dell'edificio che prevedono le interferenze con le attività in essere, si rimanda al piano di sicurezza e di coordinamento in fase di progettazione ed esecuzione dei lavori che gestirà le interferenze di tutte le lavorazioni e le attività svolte nel sito. Le interferenze potranno essere gestite mediante la dislocazione dei servizi attivi d'intesa con la Direzione Sanitaria Aziendale presso altri presidi dislocati nel territorio e gestiti dall'ASP di Palermo.
Si dispone di una perizia giurata di parte redatta da un valutatore qualificato secondo le disposizioni europee e nazionali vigenti che attestino il valore di mercato?*	No



PNRR – MISSIONE 6 SALUTE

M6.C1 – 1.1 Case della comunità e presa in carico della persona

Sez. II - DESCRIZIONE E CARATTERISTICHE DELL'INTERVENTO - PROCEDURE IN MATERIA AMBIENTALE, ARCHEOLOGICA, ETC

L'Intervento richiede l'attivazione della procedura di VIA (Valutazione di Impatto Ambientale) o di PUA (Provvedimento Unico Ambientale)?*	No
Fornire maggiori informazioni sullo stato della procedura [riportare nel cronoprogramma le tempistiche]*	
L'Intervento richiede l'attivazione della procedura di VINCA (Valutazione di Incidenza Ecologica) in relazione ai Siti Natura 2000?*	No
Fornire maggiori informazioni sullo stato della procedura [riportare nel cronoprogramma le relative tempistiche]*	
L'Intervento richiede la verifica preventiva dell'interesse archeologico ai sensi dell'art.25 del D.Lgs. 50/2016?*	No
Fornire maggiori informazioni sullo stato della procedura [riportare nel cronoprogramma le relative tempistiche]*	

Sez. II - DESCRIZIONE E CARATTERISTICHE DELL'INTERVENTO - ELEMENTI PROGETTUALI E STATO DI ATTUAZIONE ATTUALE/PREVISTO

Nessun livello di progettazione	
Documento di indirizzo alla progettazione (In caso di disponibilità, allegare alla presente scheda il documento relativo)	
Approvato / validato*	
Estremi atto di approvazione*	
Documento di Fattibilità Alternative Progettuali (In caso di disponibilità, allegare alla presente scheda il documento relativo)	
Approvato/ validato*	
Estremi atto di approvazione*	
Progetto di fattibilità tecnico economica (o P. Preliminare) inclusa esecuzione prime indagini, rilievi, caratterizzazioni (In caso di disponibilità, allegare alla presente scheda il documento relativo)	
Approvato/ validato*	
Estremi atto di approvazione*	
Progetto definitivo (In caso di disponibilità, allegare alla presente scheda il documento relativo)	
Approvato/ validato*	
Estremi atto di approvazione*	
Progetto esecutivo (In caso di disponibilità, allegare alla presente scheda il documento relativo)	si
Approvato/ validato*	si
Estremi atto di approvazione*	Delibera n. 662 del 23/05/2024
Documento allegato*	
Si rende necessario eseguire o aggiornare le indagini?*	No
Indicare quali indagini (a titolo non esaustivo: rilievo topografico, rilievo sottoservizi e/o recupero elaborati forniti da enti gestori, indagini geologiche, indagini per la caratterizzazione strutturale dei materiali, indagini per il rilievo della presenza di amianto, indagini ambientali terre e rocce da scavo, indagini archeologiche, indagini valutazione rischio bellico) e stima dell'importo [riportare nel cronoprogramma le relative tempistiche]*	
L'esito delle indagini da eseguire può compromettere il cronoprogramma di progetto?*	No
Riportare quali azioni si metteranno in atto per rispettare i Target di progetto [riportare nel cronoprogramma le relative tempistiche]*	
Sono stati acquisiti eventuali e ulteriori pareri e le autorizzazioni necessari?*	Si
Indicare quali pareri*	Parere SIAV e della Direzione Sanitaria ASP su progetto esecutivo. Autorizzazioni relativi agli interventi edilizi in oggetto ai sensi del TU dell'edilizia DPR 380/2001 e ss.mm.ii. e Genio Civile di Palermo
Specificare quali autorizzazioni l'intervento richieda [riportare nel cronoprogramma le relative tempistiche]*	
Si richiederà la Conferenza dei Servizi decisoria? (in caso affermativo riportare nel cronoprogramma le relative tempistiche)*	Si, già indetta ed espletata con esito positivo
L'area interessata dall'intervento è sottoposta a vincoli? (es. paesaggistici, urbanistici, ambientali)?*	Si
Indicare il tipo di vincolo*	Paesaggistico
In caso di presenza di vincoli, qualificare quali siano ostativi per la realizzazione delle opere e come si preveda di superarli*	



PNRR – MISSIONE 6 SALUTE

M6.C1 – 1.1 Case della comunità e presa in carico della persona

Gantt interattivo

Cronoprogramma

	2022	2023	2024	2025	2026
	010203040506070809101112010203040506070809101112010203040506070809101112010203040506070809101112	010203040506070809101112010203040506070809101112010203040506070809101112010203040506070809101112	010203040506070809101112010203040506070809101112010203040506070809101112010203040506070809101112	010203040506070809101112010203040506070809101112010203040506070809101112010203040506070809101112	010203040506070809101112010203040506070809101112010203040506070809101112010203040506070809101112
Completamento delle attività di individ...	◆				
Approvazione C.I.S.	◆				
Assegnazione dei codici CUP ai progetti	◆				
DIP – predisposizione e approvazione S.A.					
INDAGINI – Affidamento					
INDAGINI – Esecuzione					
VERIFICA (ex art.26) – Affidamento					
VERIFICA (ex art.26) – Esecuzione					
PFTE – Affidamento					
PFTE – Progettazione					
PFTE – Validazione e Approvazione					
Approvazione dei progetti idonei per indizione della gara		◆			
Progetto Definitivo – Affidamento					
Progetto Definitivo – Progettazione					
Progetto Definitivo – Verifica					
Conferenza dei servizi decisoria					
Progetto Definitivo – Validazione e approvazione					
Appalto Integrato –Affidamento PD e/o PE e LAVORI					
Appalto Integrato – Stipula contratto					
Progetto Esecutivo – Affidamento					
Progetto Esecutivo – Progettazione					
Progetto Esecutivo – Verifica					
Progetto Esecutivo – Validazione e approvazione					
Assegnazione dei codici CIG		◆			
Lavori – Affidamento fino ad aggiudicazione non efficace					
DL, collaudo-affidamento fino ad aggiudicazione non efficace					
Stipula dei contratti per la realizzazione			◆		
Lavori – Consegna aree e Lavori					
Esecuzione Lavori					
Ultimazione dei lavori					◆



PNRR – MISSIONE 6 SALUTE

M6.C1 – 1.1 Case della comunità e presa in carico della persona

Sez. II - DESCRIZIONE E CARATTERISTICHE DELL'INTERVENTO - QUADRO ECONOMICO DEI LAVORI

A) LAVORI	€ 677.956,28
A.1) Importo dei lavori	€ 647.069,21
A.2) Oneri sicurezza non soggetti a ribasso	€ 30.887,07
B) SOMME a DISPOSIZIONE	€ 617.313,22
B.1) Imprevisti	€ 88.089,48
B.2) Acquisto terreni - importo rendicontabile laddove necessario per l'attuazione dell'investimento nella misura massima del 10%	
B.3) Attrezzature, arredi, forniture	€ 132.134,22
B.4) Indagini	€ 22.074,16
B.5) Progettazione, D.L., collaudo, verifiche	€ 191.145,13
B.5.a) Progettazione	€ 84.016,13
B.5.b) Supporto al Rup	
B.5.c) Verifica del progetto (art. 26, d.lgs. 50/2016)	€ 0,00
B.5.d) Collaudo (tecnico-amministrativo, statico, tecnico funzionale degli impianti)	€ 0,00
B.5.e) Coordinatore della sicurezza in fase di esecuzione e Direzione Lavori	€ 99.777,27
B.5.f) Contributo previdenziale (4%) su spese tecniche	€ 7.351,74
B.6) Accantonamenti	€ 27.027,90
B.6.a) Art.113, d.lgs. 50/2016 (incentivo funzioni tecniche interne esclusa la quota del 20% per beni strumentali)	€ 17.617,90
B.6.b) Polizze rischi professionali personale interno per progettazione (art. 24, c. 4, d.lgs. 50/2016)	
B.6.c) Spese per commissioni giudicatrici (IVA inclusa)	
B.6.d) Spese per pubblicità e notifiche (ANAC)	€ 410,00
B.6.e) Spese per oneri di accesso a discarica	€ 6.000,00
B.6.f) Spese per accertamenti di collaudo	€ 2.000,00
B.6.g) Spese per pareri	€ 1.000,00
B.7) Allacci	€ 2.500,00
B.8) IVA	€ 154.342,35
B.8.a) IVA su lavori e imprevisti	€ 76.604,58
B.8.b) IVA su attrezzature, arredi, forniture	€ 29.069,53
B.8.c) IVA su indagini	€ 4.856,31
B.8.d) IVA su spese tecniche	€ 42.491,93
B.8.e) IVA su oneri di accesso a discarica	€ 1.320,00
TOTALE GENERALE PROGETTO A+B (Inclusa IVA)	€ 1.295.269,51

Sez. III - DATI ECONOMICI, FINANZIARI - FONTI DI FINANZIAMENTO DEL PROGETTO

Il Soggetto richiedente con la presentazione della presente Scheda attesta la congruità degli importi allegando, almeno uno dei seguenti documenti:	Accetto
Un computo metrico estimativo, utilizzando voci e importi del prezzario regionale	Computo metrico estimativo progetto esecutivo approvato
Stime per analogia con precedenti lavorazioni similari	
Preventivi di imprese fornitrici/esecutrici	
Stima parametrica di spesa per voci omogenee	
Allegare almeno un documento*	



PNRR – MISSIONE 6 SALUTE

M6.C1 – 1.1 Case della comunità e presa in carico della persona

Si riportano di seguito, a titolo esemplificativo, i valori parametrici di costo medi per NUOVA COSTRUZIONE/AMPLIAMENTO – omnicomprensivi di spese tecniche, spese generali, IVA, ad esclusione di attrezzature ed arredi i cui costi sono stimati in un importo pari al 15% del costo parametrico. Tali valori sono stati impiegati per la prevalutazione economica dei diversi interventi in sede di stesura del Piano Nazionale di Ripresa e Resilienza. (Deliberazione 9 marzo 2018, n. 4/2018/G della Corte dei Conti – Sezione Centrale di Controllo sulla Gestione delle Amministrazioni dello Stato su "L'attuazione del Programma Straordinario per la ristrutturazione edilizia e l'ammodernamento tecnologico del patrimonio sanitario"; Intesa 23 marzo 2005 della Conferenza Permanente per i rapporti tra lo Stato le Regioni e le Province Autonome di Trento e Bolzano - Rep. Atti n. 2271). La stima comprende i costi per la realizzazione del fabbricato, ma non include i costi per l'ammodernamento tecnologico (arredi e tecnologie), che sono stati stimati in un importo pari al 15% del costo di realizzazione dell'intervento.	1600 €/m2
Si riporta di seguito, a titolo esemplificativo, il valore parametrico di costo medio per RICOSTRUZIONE – omnicomprensivi di spese tecniche, spese generali, IVA, ad esclusione di attrezzature ed arredi i cui costi sono stimati in un importo pari al 15% del costo parametrico. Tali valori sono stati impiegati per la prevalutazione economica dei diversi interventi in sede di stesura del Piano Nazionale di Ripresa e Resilienza. (Deliberazione 9 marzo 2018, n. 4/2018/G della Corte dei Conti – Sezione Centrale di Controllo sulla Gestione delle Amministrazioni dello Stato su "L'attuazione del Programma Straordinario per la ristrutturazione edilizia e l'ammodernamento tecnologico del patrimonio sanitario"; Intesa 23 marzo 2005 della Conferenza Permanente per i rapporti tra lo Stato le Regioni e le Province Autonome di Trento e Bolzano - Rep. Atti n. 2271). La stima comprende i costi per la realizzazione del fabbricato, ma non include i costi per l'ammodernamento tecnologico (arredi e tecnologie), che sono stati stimati in un importo pari al 15% del costo di realizzazione dell'intervento.	1700 €/m2
Si riporta di seguito, a titolo esemplificativo, il valore parametrico di costo medio per ABBATTIMENTO/DEMOLIZIONE omnicomprensivo impiegato per la prevalutazione economica dei diversi interventi in sede di stesura del Piano Nazionale di Ripresa e Resilienza	25 €/mc
Si riportano di seguito, a titolo esemplificativo, i valori parametrici di costo medi per RISTRUTTURAZIONE PESANTE – omnicomprensivi di spese tecniche, spese generali, IVA, ad esclusione di attrezzature ed arredi i cui costi sono stimati in un importo pari al 15% del costo parametrico. Tali valori sono stati impiegati per la prevalutazione economica dei diversi interventi in sede di stesura del Piano Nazionale di Ripresa e Resilienza. (Deliberazione 9 marzo 2018, n. 4/2018/G della Corte dei Conti – Sezione Centrale di Controllo sulla Gestione delle Amministrazioni dello Stato su "L'attuazione del Programma Straordinario per la ristrutturazione edilizia e l'ammodernamento tecnologico del patrimonio sanitario"; Intesa 23 marzo 2005 della Conferenza Permanente per i rapporti tra lo Stato le Regioni e le Province Autonome di Trento e Bolzano - Rep. Atti n. 2271). La stima comprende i costi per la realizzazione del fabbricato, ma non include i costi per l'ammodernamento tecnologico (arredi e tecnologie), che sono stati stimati in un importo pari al 15% del costo di realizzazione dell'intervento.	1300 €/m2
Si riportano di seguito, a titolo esemplificativo, i valori parametrici di costo medi per RISTRUTTURAZIONE MEDIA – omnicomprensivi di spese tecniche, spese generali, IVA, ad esclusione di attrezzature ed arredi i cui costi sono stimati in un importo pari al 15% del costo parametrico. Tali valori sono stati impiegati per la prevalutazione economica dei diversi interventi in sede di stesura del Piano Nazionale di Ripresa e Resilienza. (Deliberazione 9 marzo 2018, n. 4/2018/G della Corte dei Conti – Sezione Centrale di Controllo sulla Gestione delle Amministrazioni dello Stato su "L'attuazione del Programma Straordinario per la ristrutturazione edilizia e l'ammodernamento tecnologico del patrimonio sanitario"; Intesa 23 marzo 2005 della Conferenza Permanente per i rapporti tra lo Stato le Regioni e le Province Autonome di Trento e Bolzano - Rep. Atti n. 2271). La stima comprende i costi per la realizzazione del fabbricato, ma non include i costi per l'ammodernamento tecnologico (arredi e tecnologie), che sono stati stimati in un importo pari al 15% del costo di realizzazione dell'intervento.	1000 €/m2
Si riportano di seguito, a titolo esemplificativo, i valori parametrici di costo medi per RISTRUTTURAZIONE LEGGERA – omnicomprensivi di spese tecniche, spese generali, IVA, ad esclusione di attrezzature ed arredi i cui costi sono stimati in un importo pari al 15% del costo parametrico. Tali valori sono stati impiegati per la prevalutazione economica dei diversi interventi in sede di stesura del Piano Nazionale di Ripresa e Resilienza. (Deliberazione 9 marzo 2018, n. 4/2018/G della Corte dei Conti – Sezione Centrale di Controllo sulla Gestione delle Amministrazioni dello Stato su "L'attuazione del Programma Straordinario per la ristrutturazione edilizia e l'ammodernamento tecnologico del patrimonio sanitario"; Intesa 23 marzo 2005 della Conferenza Permanente per i rapporti tra lo Stato le Regioni e le Province Autonome di Trento e Bolzano - Rep. Atti n. 2271). La stima comprende i costi per la realizzazione del fabbricato, ma non include i costi per l'ammodernamento tecnologico (arredi e tecnologie), che sono stati stimati in un importo pari al 15% del costo di realizzazione dell'intervento.	600 €/m2
IMPORTO COMPLESSIVO INVESTIMENTO - (Nota: l'importo sarà automaticamente visualizzato in base a quanto imputato nel QUADRO ECONOMICO DEI LAVORI)	€ 1.295.269,51
FINANZIAMENTO PNRR	€ 1.624.170,00
Ulteriori fonti di finanziamento?	No



PNRR – MISSIONE 6 SALUTE

M6.C1 – 1.1 Case della comunità e presa in carico della persona

Il Soggetto richiedente dichiara sotto la propria responsabilità che, ai sensi dell'art. 9 del Regolamento (EU) 241/2021, in conformità con quanto indicato dalla circolare del MEF n.33 del 31.12.2021, recante chiarimenti in merito a "Addizionalità, finanziamento complementare e obbligo di assenza del c.d. doppio finanziamento", il sostegno fornito nell'ambito del dispositivo per la ripresa e la resilienza (RRF) in aggiunta al sostegno fornito nell'ambito di altri programmi e strumenti dell'Unione non copre lo stesso costo.	
Indicare le fonti e i rispettivi importi delle eventuali fonti di finanziamento ulteriori rispetto al budget assegnato a valere sul PNRR/FC (indicare la fonte e l'importo in euro separati da #):	

Sez. III - DATI ECONOMICI, FINANZIARI - CRONOPROGRAMMA FINANZIARIO

L'intervento è in corso?	No
Spesa prevista nell'anno 2020	
Spesa prevista nell'anno 2021	
Spesa prevista nell'anno 2022	0
Spesa prevista nell'anno 2023	
Spesa prevista nell'anno 2024	€ 135.055,13
Spesa prevista nell'anno 2025	€ 1.160.214,38
Spesa prevista nell'anno 2026	0

Sez. IV - DATI E CARATTERISTICHE DELL'IMMOBILE - DATI DIMENSIONALI E PATRIMONIALI

Superficie lorda a disposizione (mq) (riferita all'area di intervento e comprensiva di opere edili interne: tramezzi, scale, ascensori, cavedi, pareti perimetrali esterne, locali ad uso tecnico e centrali impiantistiche)	1220
Anno ultima ristrutturazione leggera	
Anno ultima ristrutturazione pesante	
Numero di piani a disposizione	2
Accesso all'area di intervento	Autonomo
Note	
Utilizzo Immobile	Totale
Indicazione dei piani a disposizione (riferiti all'area d'intervento, specificare fuori terra ed entro terra, compresi di eventuali piani tecnici)	2
Valore patrimoniale (in €)	



PNRR – MISSIONE 6 SALUTE

M6.C1 – 1.1 Case della comunità e presa in carico della persona

SCHEDA IMMOBILE 10

M6.C1 – 1.1 Case della comunità e presa in carico della persona

Sez. I - IDENTIFICAZIONE DELL'INTERVENTO

Titolo intervento*	Lavori di rifunzionalizzazione del "Poliambulatorio di Misilmeri" in Casa della Comunità
CUP / codice progetto*	F27H21010120006
Data apertura CUP*	18/02/2022
Importo complessivo intervento - (Nota: l'importo sarà automaticamente visualizzato in base a quanto imputato nel QUADRO ECONOMICO DEI LAVORI)*	€ 1.527.338,90
Immobile oggetto di intervento (indicare ASL e indirizzo del presidio)*	ASP Palermo - Misilmeri via Alcide de Gasperi 1-3 e angolo con via Traina 1
Descrizione sintetica del Progetto*	Lavori di ristrutturazione e rifunzionalizzazione del "Poliambulatorio di Misilmeri" in Casa della Comunità
Modalità attuative*	Appalto per l'affidamento dei servizi di progettazione, Appalto per l'affidamento della verifica ex art. 26 D.Lgs 50/16, Appalto per l'affidamento del collaudo, Procedura aperta, Procedura negoziata
Dichiaro che l'immobile oggetto dell'intervento è di proprietà dell'amministrazione o di altro ente pubblico	Accetto
Altro/Eventuali note	

Sez. IV - DATI E CARATTERISTICHE DELL'IMMOBILE - DATI GENERALI

Proprietà dell'edificio*	Proprietà dell'ente sanitario
Denominazione	POLIAMBULATORIO MISILMERI
Via	Alcide de Gasperi
Civico	1-2
Cap	90036
Provincia	PALERMO
Comune	MISILMERI
Destinazione urbanistica	Zona urbana consolidata
Nota destinazione urbanistica	
Destinazione d'uso della struttura	Servizi territoriali
Nota destinazione d'uso della struttura	
Titolo di disponibilità giuridica immobile: (qualora non disponibile, indicare il timing necessario a perfezionarlo)	Proprietà ASP Palermo
Zona Climatica	Zona climatica - B
Zona sismica	Zona sismica - 2
Edificio a disposizione	Altro
Nota edificio a disposizione	Si tiene a precisare che l'intervento riguarda 3 edifici separati e contigui, così ripartiti in toponomastica: via Alcide de Gaperi n. 1, via Alcide de Gasperi n.3 e via Traina 1
Anno di costruzione	1970
Superficie lorda totale dell'intero immobile: (comprensiva di opere edili interne: tramezzi, scale, ascensori, cavedi, pareti perimetrali esterne, locali ad uso tecnico e centrali impiantistiche)	630
N° di piani totali dell'immobile: (numero di piani fuori terra, compresi eventuali piani tecnici)	2
Accessibilità alla rete del trasporto pubblico	Sì
Disponibilità di parcheggi	Esterni
Tipologia prevalente dell'immobile (indicare la tipologia che maggiormente caratterizza l'immobile nel suo complesso. E' possibile selezionare più opzioni)	Padiglioni
Nota proprietà dell'edificio	
Attuale stato dell'edificio	Edificio in uso



PNRR – MISSIONE 6 SALUTE

M6.C1 – 1.1 Case della comunità e presa in carico della persona

Presenza di Vincoli Beni Culturali	No
Indicare se esiste una dichiarazione di interesse culturale da parte della competente Soprintendenza	

Sez. II - DESCRIZIONE E CARATTERISTICHE DELL'INTERVENTO - TIPOLOGIA DI INTERVENTO

Nuova costruzione/ampliamento*	No
Sup. int. (mq)	
Abbattimento e ricostruzione*	No
Sup. int. (mq)	
Ristrutturazione*	Si
Ristrutturazione pesante*	Si
Ristrutturazione media*	
Ristrutturazione leggera*	
Sup. int. (mq)	642

Sez. II - DESCRIZIONE E CARATTERISTICHE DELL'INTERVENTO - DICHIARAZIONE DI COERENZA DELL'INTERVENTO CON GLI OBIETTIVI GENERALI DEL PNRR

<p>Il Soggetto richiedente dichiara sotto la propria responsabilità: di garantire che, ai sensi dell'art. 9 del Regolamento (UE) 241/2021, in conformità con quanto indicato dalla circolare del MEF n.33 del 31.12.2021, recante chiarimenti in merito a "Addizionalità, finanziamento complementare e obbligo di assenza del c.d. doppio finanziamento", in caso di progetti di investimento sostenuti da altri programmi e strumenti dell'Unione, il sostegno fornito nell'ambito del dispositivo per la ripresa e la resilienza (RRF) non copre lo stesso costo; che la realizzazione delle attività progettuali prevede di non arrecare un danno significativo agli obiettivi ambientali, ai sensi dell'articolo 17 del Regolamento (UE) 2020/852; che la realizzazione delle attività progettuali è coerente con i principi e gli obblighi specifici del PNRR relativamente al principio del "Do No Significant Harm" (DNSH) e, ove applicabili, ai principi del Tagging clima e digitale, della parità di genere (Gender Equality), della protezione e valorizzazione dei giovani e del superamento dei divari territoriali; che l'attuazione del progetto prevede il rispetto delle norme comunitarie e nazionali applicabili, ivi incluse quelle in materia di trasparenza, uguaglianza di genere e pari opportunità e tutela dei diversamente abili; che l'attuazione del progetto prevede il rispetto della normativa europea e nazionale applicabile, con particolare riferimento ai principi di parità di trattamento, non discriminazione, trasparenza, proporzionalità e pubblicità; che adotterà misure adeguate volte a rispettare il principio di sana gestione finanziaria secondo quanto disciplinato nel Regolamento finanziario (UE, Euratom) 2018/1046 e nell'art. 22 del Regolamento (UE) 2021/241, in particolare in materia di prevenzione dei conflitti di interessi, delle frodi, della corruzione e di recupero e restituzione dei fondi che sono stati indebitamente assegnati; di disporre delle competenze, risorse e qualifiche professionali, sia tecniche che amministrative, necessarie per portare a termine il progetto e assicurare il raggiungimento di eventuali milestone e target associati; di aver considerato e valutato tutte le condizioni che possono incidere sull'ottenimento e utilizzo del finanziamento a valere sulle risorse dell'Investimento M6.C1 – 1.1 CASE DELLA COMUNITÀ E PRESA IN CARICO DELLA PERSONA e di averne tenuto conto ai fini dell'elaborazione della proposta progettuale; di essere a conoscenza che l'Amministrazione centrale responsabile di intervento si riserva il diritto di procedere d'ufficio a verifiche, anche a campione, in ordine alla veridicità delle dichiarazioni rilasciate in sede di domanda di finanziamento e/o, comunque, nel corso della procedura, ai sensi e per gli effetti della normativa vigente.</p>	Accetto
-------------------------------------------------------------------------------------------------------------------------------------------------------------------------------------------------------------------------------------------------------------------------------------------------------------------------------------------------------------------------------------------------------------------------------------------------------------------------------------------------------------------------------------------------------------------------------------------------------------------------------------------------------------------------------------------------------------------------------------------------------------------------------------------------------------------------------------------------------------------------------------------------------------------------------------------------------------------------------------------------------------------------------------------------------------------------------------------------------------------------------------------------------------------------------------------------------------------------------------------------------------------------------------------------------------------------------------------------------------------------------------------------------------------------------------------------------------------------------------------------------------------------------------------------------------------------------------------------------------------------------------------------------------------------------------------------------------------------------------------------------------------------------------------------------------------------------------------------------------------------------------------------------------------------------------------------------------------------------------------------------------------------------------------------------------------------------------------------------------------------------------------------------------------------------------------------------------------------------------------------------------------------------------------------------------------------------------------------------------------------------------------------------------------------------------------------------------------------------------------------------------------------------------------------------------------------------------------------------------------------------------------------------------------------------------------------------------------------------------------------------------------------------------------------------------------------------------------------------------------------------------------------------------------	---------

Sez. II - DESCRIZIONE E CARATTERISTICHE DELL'INTERVENTO - DICHIARAZIONE DI COERENZA DELL'INTERVENTO CON GLI OBIETTIVI SPECIFICI DELLA MISSIONE DELL'INTERVENTO

<p>Il Soggetto richiedente dichiara sotto la propria responsabilità: Che l'intervento prevede la realizzazione di una Casa della Comunità, luogo che consente di potenziare e riorganizzare i servizi offerti sul territorio migliorandone la qualità, diventando lo strumento attraverso cui coordinare tutti i servizi offerti, in particolare ai malati cronici, in coerenza con quanto definito dal Piano Nazionale di Ripresa e Resilienza per la componente M6.C1 – 1.1 Case della comunità e presa in carico della persona.</p>	Accetto
<p>Che l'intervento rientra nell'intervention field 025ter "Costruzione di nuovi edifici efficienti sotto il profilo energetico" (Allegato VI del Regolamento (Ue) 2021/241 del Parlamento Europeo e del Consiglio del 12.02.2021)</p>	
<p>Che l'intervento rientra nell'intervention field 025ter "Costruzione di nuovi edifici efficienti sotto il profilo energetico" (Allegato VI del Regolamento (Ue) 2021/241 del Parlamento Europeo e del Consiglio del 12.02.2021)</p>	



PNRR – MISSIONE 6 SALUTE

M6.C1 – 1.1 Case della comunità e presa in carico della persona

Che l'intervento rientra nell'intervention field 026 "Rinnovo di infrastrutture pubbliche sul piano dell'efficienza energetica e misure relative all'efficienza energetica per tali infrastrutture, progetti dimostrativi e misure di sostegno" (Allegato VI del Regolamento (Ue) 2021/241 del Parlamento Europeo e del Consiglio del 12.02.2021).	Accetto
----------------------------------------------------------------------------------------------------------------------------------------------------------------------------------------------------------------------------------------------------------------------------------------------------------------------------------------------------	---------

Sez. II - DESCRIZIONE E CARATTERISTICHE DELL'INTERVENTO - INQUADRAMENTO PROGRAMMATICO

L'intervento è coerente con i Documenti di Programmazione e/o gli strumenti di pianificazione territoriale e settoriale (ad es. urbanistica, paesaggistica, infrastrutture)?*	Sì
Specificare in quali documenti è stato inserito	L'intervento è coerente con gli strumenti di pianificazione territoriale ed urbanistica.
Chiarire come e in quali tempi si intenda implementare l'inserimento nei documenti di programmazione [Riportare nel cronoprogramma l'attività relativa e indicare la data limite entro la quale deve essere completata]	
È necessario modificare e/o integrare i Documenti di Programmazione e/o strumenti di pianificazione territoriale?*	No
Indicare quali ed in quali tempi si intenda eseguire l'integrazione [Riportare nel cronoprogramma l'attività relativa e indicare la data limite entro la quale deve essere completata]	

Sez. II - DESCRIZIONE E CARATTERISTICHE DELL'INTERVENTO - ASPETTI GIURIDICO/AMMINISTRATIVI RELATIVI ALLA APPALTABILITÀ DELL'INTERVENTO

L'intervento ha ad oggetto beni già nella disponibilità del Soggetto Richiedente?*	Sì
Indicare come si intenda acquisire la disponibilità del bene [contestualmente indicare la data limite per l'acquisizione del bene nel cronoprogramma]	
L'intervento ha ad oggetto beni nella proprietà del Soggetto Richiedente?*	Sì
Indicare	
La destinazione d'uso dell'edificio/fabbricato/impianto/... è coerente con l'intervento che si intende realizzare?*	Sì
Specificare come si intenda rendere coerente la destinazione d'uso ed in quali tempi [indicare nel cronoprogramma]	
È necessario avvalersi dello strumento dell'esproprio sul sito oggetto dell'intervento?*	No
Descrivere nel dettaglio la sussistenza di un nesso diretto tra l'acquisto del terreno e gli obiettivi dell'operazione e le procedure amministrative e la tempistica di esproprio prevista [Riportare nel cronoprogramma l'attività relativa e indicare la data limite entro la quale deve essere completata]	
Esistono ricorsi giudiziari o pendenze sul sito / immobile oggetto dell'intervento?*	No
Indicare quali e motivare con quali strumenti si intenda superare tale aspetto critico	
Il sito / immobile sono integralmente accessibili per i sopralluoghi in fase di gara e/o per le fasi di esecuzione?*	Sì
Descrivere le motivazioni e la tempistica previste per la risoluzione della problematica: (es. sequestro autorità giudiziaria, curatori fallimentari, occupazione abusiva, ordinanze di sgombero pericolo di crollo, ecc...)	
Si rilevano potenziali/attuali interferenze con altri interventi e/o soggetti istituzionali per la successiva fase di cantiere?*	No
Descrivere se e quali interferenze si rilevano e in che modo tale aspetto non incida sull'attuazione dell'intervento	
L'intervento prevede di eseguire i lavori in fabbricati che durante gli stessi rimangono anche parzialmente in funzione?*	Sì
Descrivere le eventuali misure adottate per la gestione delle interferenze (sedi provvisorie, trasferimenti, ecc.) in che modo tale aspetto non incida sull'attuazione dell'intervento	Per quanto riguarda gli interventi all'interno dell'edificio che prevedono le interferenze con le attività in essere, si rimanda al piano di sicurezza e di coordinamento in fase di progettazione ed esecuzione dei lavori che gestirà le interferenze di tutte le lavorazioni e le attività svolte nel sito. Le interferenze potranno essere gestite mediante la dislocazione dei servizi attivi d'intesa con la Direzione Sanitaria Aziendale presso altri presidi dislocati nel territorio e gestiti dall'ASP di Palermo.
Si dispone di una perizia giurata di parte redatta da un valutatore qualificato secondo le disposizioni europee e nazionali vigenti che attesti il valore di mercato?*	No



PNRR – MISSIONE 6 SALUTE

M6.C1 – 1.1 Case della comunità e presa in carico della persona

Sez. II - DESCRIZIONE E CARATTERISTICHE DELL'INTERVENTO - PROCEDURE IN MATERIA AMBIENTALE, ARCHEOLOGICA, ETC

L'Intervento richiede l'attivazione della procedura di VIA (Valutazione di Impatto Ambientale) o di PUA (Provvedimento Unico Ambientale)?*	No
Fornire maggiori informazioni sullo stato della procedura [riportare nel cronoprogramma le tempistiche]*	
L'Intervento richiede l'attivazione della procedura di VINCA (Valutazione di Incidenza Ecologica) in relazione ai Siti Natura 2000?*	No
Fornire maggiori informazioni sullo stato della procedura [riportare nel cronoprogramma le relative tempistiche]*	
L'Intervento richiede la verifica preventiva dell'interesse archeologico ai sensi dell'art.25 del D.Lgs. 50/2016?*	No
Fornire maggiori informazioni sullo stato della procedura [riportare nel cronoprogramma le relative tempistiche]*	

Sez. II - DESCRIZIONE E CARATTERISTICHE DELL'INTERVENTO - ELEMENTI PROGETTUALI E STATO DI ATTUAZIONE ATTUALE/PREVISTO

Nessun livello di progettazione	
Documento di indirizzo alla progettazione (In caso di disponibilità, allegare alla presente scheda il documento relativo)	
Approvato / validato*	
Estremi atto di approvazione*	
Documento di Fattibilità Alternative Progettuali (In caso di disponibilità, allegare alla presente scheda il documento relativo)	
Approvato/ validato*	
Estremi atto di approvazione*	
Progetto di fattibilità tecnico economica (o P. Preliminare) inclusa esecuzione prime indagini, rilievi, caratterizzazioni (In caso di disponibilità, allegare alla presente scheda il documento relativo)	
Approvato/ validato*	
Estremi atto di approvazione*	
Progetto definitivo (In caso di disponibilità, allegare alla presente scheda il documento relativo)	
Approvato/ validato*	
Estremi atto di approvazione*	
Progetto esecutivo (In caso di disponibilità, allegare alla presente scheda il documento relativo)	si
Approvato/ validato*	si
Estremi atto di approvazione*	Delibera n. 568 del 23/10/2024
Documento allegato*	
Si rende necessario eseguire o aggiornare le indagini?*	No
Indicare quali indagini (a titolo non esaustivo: rilievo topografico, rilievo sottoservizi e/o recupero elaborati forniti da enti gestori, indagini geologiche, indagini per la caratterizzazione strutturale dei materiali, indagini per il rilievo della presenza di amianto, indagini ambientali terre e rocce da scavo, indagini archeologiche, indagini valutazione rischio bellico) e stima dell'importo [riportare nel cronoprogramma le relative tempistiche]*	
L'esito delle indagini da eseguire può compromettere il cronoprogramma di progetto?*	No
Riportare quali azioni si metteranno in atto per rispettare i Target di progetto [riportare nel cronoprogramma le relative tempistiche]*	
Sono stati acquisiti eventuali e ulteriori pareri e le autorizzazioni necessari?*	Si
Indicare quali pareri*	Parere SIAV e della Direzione Sanitaria ASP su progetto esecutivo. Autorizzazioni relativi agli interventi edilizi in oggetto ai sensi del TU dell'edilizia DPR 380/2001 e ss.mm.ii. e Genio Civile di Palermo
Specificare quali autorizzazioni l'intervento richieda [riportare nel cronoprogramma le relative tempistiche]*	
Si richiederà la Conferenza dei Servizi decisoria? (in caso affermativo riportare nel cronoprogramma le relative tempistiche)*	Si, già indetta ed espletata con esito positivo
L'area interessata dall'intervento è sottoposta a vincoli? (es. paesaggistici, urbanistici, ambientali)?*	No
Indicare il tipo di vincolo*	
In caso di presenza di vincoli, qualificare quali siano ostativi per la realizzazione delle opere e come si preveda di superarli*	



PNRR – MISSIONE 6 SALUTE

M6.C1 – 1.1 Case della comunità e presa in carico della persona

Gantt interattivo

Cronoprogramma

	2022	2023	2024	2025	2026
	010203040506070809101112010203040506070809101112010203040506070809101112010203040506070809101112	010203040506070809101112010203040506070809101112010203040506070809101112010203040506070809101112	010203040506070809101112010203040506070809101112010203040506070809101112010203040506070809101112	010203040506070809101112010203040506070809101112010203040506070809101112010203040506070809101112	010203040506070809101112010203040506070809101112010203040506070809101112010203040506070809101112
Completamento delle attività di individ...	◆				
Approvazione C.I.S.	◆				
Assegnazione dei codici CUP ai progetti	◆				
DIP – predisposizione e approvazione S.A.					
INDAGINI – Affidamento					
INDAGINI – Esecuzione					
VERIFICA (ex art.26) – Affidamento					
VERIFICA (ex art.26) – Esecuzione					
PFTE – Affidamento					
PFTE – Progettazione					
PFTE – Validazione e Approvazione					
Approvazione dei progetti idonei per indizione della gara		◆			
Progetto Definitivo – Affidamento					
Progetto Definitivo – Progettazione					
Progetto Definitivo – Verifica					
Conferenza dei servizi decisoria					
Progetto Definitivo – Validazione e approvazione					
Appalto Integrato –Affidamento PD e/o PE e LAVORI					
Appalto Integrato – Stipula contratto					
Progetto Esecutivo – Affidamento					
Progetto Esecutivo – Progettazione					
Progetto Esecutivo – Verifica					
Progetto Esecutivo – Validazione e approvazione					
Assegnazione dei codici CIG		◆			
Lavori – Affidamento fino ad aggiudicazione non efficace					
DL, collaudo-affidamento fino ad aggiudicazione non efficace					
Stipula dei contratti per la realizzazione			◆		
Lavori – Consegna aree e Lavori					
Esecuzione Lavori					
Ultimazione dei lavori					◆



PNRR – MISSIONE 6 SALUTE

M6.C1 – 1.1 Case della comunità e presa in carico della persona

Sez. II - DESCRIZIONE E CARATTERISTICHE DELL'INTERVENTO - QUADRO ECONOMICO DEI LAVORI	
A) LAVORI	€ 842.536,89
A.1) Importo dei lavori	€ 826.991,88
A.2) Oneri sicurezza non soggetti a ribasso	€ 15.545,01
B) SOMME a DISPOSIZIONE	€ 684.802,01
B.1) Imprevisti	€ 110.369,22
B.2) Acquisto terreni - importo rendicontabile laddove necessario per l'attuazione dell'investimento nella misura massima del 10%	
B.3) Attrezzature, arredi, forniture	€ 110.369,22
B.4) Indagini	€ 13.068,38
B.5) Progettazione, D.L., collaudo, verifiche	€ 240.708,57
B.5.a) Progettazione	€ 129.749,57
B.5.b) Supporto al Rup	
B.5.c) Verifica del progetto (art. 26, d.lgs. 50/2016)	€ 0,00
B.5.d) Collaudo (tecnico-amministrativo, statico, tecnico funzionale degli impianti)	€ 0,00
B.5.e) Coordinatore della sicurezza in fase di esecuzione e Direzione Lavori	€ 101.700,98
B.5.f) Contributo previdenziale (4%) su spese tecniche	€ 9.258,02
B.6) Accantonamenti	€ 31.233,84
B.6.a) Art.113, d.lgs. 50/2016 (incentivo funzioni tecniche interne esclusa la quota del 20% per beni strumentali)	€ 22.073,84
B.6.b) Polizze rischi professionali personale interno per progettazione (art. 24, c. 4, d.lgs. 50/2016)	
B.6.c) Spese per commissioni giudicatrici (IVA inclusa)	
B.6.d) Spese per pubblicità e notifiche (ANAC)	€ 660,00
B.6.e) Spese per oneri di accesso a discarica	€ 5.500,00
B.6.f) Spese per accertamenti di collaudo	€ 2.000,00
B.6.g) Spese per pareri	€ 1.000,00
B.7) Allacci	€ 2.000,00
B.8) IVA	€ 177.052,77
B.8.a) IVA su lavori e imprevisti	€ 95.290,61
B.8.b) IVA su attrezzature, arredi, forniture	€ 24.281,23
B.8.c) IVA su indagini	€ 2.875,04
B.8.d) IVA su spese tecniche	€ 53.395,89
B.8.e) IVA su oneri di accesso a discarica	€ 1.210,00
TOTALE GENERALE PROGETTO A+B (Inclusa IVA)	€ 1.527.338,90

Sez. III - DATI ECONOMICI, FINANZIARI - FONTI DI FINANZIAMENTO DEL PROGETTO	
Il Soggetto richiedente con la presentazione della presente Scheda attesta la congruità degli importi allegando, almeno uno dei seguenti documenti:	Accetto
Un computo metrico estimativo, utilizzando voci e importi del prezzario regionale	Computo metrico estimativo progetto esecutivo approvato
Stime per analogia con precedenti lavorazioni similari	
Preventivi di imprese fornitrici/esecutrici	
Stima parametrica di spesa per voci omogenee	
Allegare almeno un documento*	



PNRR – MISSIONE 6 SALUTE

M6.C1 – 1.1 Case della comunità e presa in carico della persona

Si riportano di seguito, a titolo esemplificativo, i valori parametrici di costo medi per NUOVA COSTRUZIONE/AMPLIAMENTO – omnicomprensivi di spese tecniche, spese generali, IVA, ad esclusione di attrezzature ed arredi i cui costi sono stimati in un importo pari al 15% del costo parametrico. Tali valori sono stati impiegati per la prevalutazione economica dei diversi interventi in sede di stesura del Piano Nazionale di Ripresa e Resilienza. (Deliberazione 9 marzo 2018, n. 4/2018/G della Corte dei Conti – Sezione Centrale di Controllo sulla Gestione delle Amministrazioni dello Stato su “L’attuazione del Programma Straordinario per la ristrutturazione edilizia e l’ammodernamento tecnologico del patrimonio sanitario”; Intesa 23 marzo 2005 della Conferenza Permanente per i rapporti tra lo Stato le Regioni e le Province Autonome di Trento e Bolzano - Rep. Atti n. 2271). La stima comprende i costi per la realizzazione del fabbricato, ma non include i costi per l’ammodernamento tecnologico (arredi e tecnologie), che sono stati stimati in un importo pari al 15% del costo di realizzazione dell'intervento.	1600 €/m2
Si riporta di seguito, a titolo esemplificativo, il valore parametrico di costo medio per RICOSTRUZIONE – omnicomprensivi di spese tecniche, spese generali, IVA, ad esclusione di attrezzature ed arredi i cui costi sono stimati in un importo pari al 15% del costo parametrico. Tali valori sono stati impiegati per la prevalutazione economica dei diversi interventi in sede di stesura del Piano Nazionale di Ripresa e Resilienza. (Deliberazione 9 marzo 2018, n. 4/2018/G della Corte dei Conti – Sezione Centrale di Controllo sulla Gestione delle Amministrazioni dello Stato su “L’attuazione del Programma Straordinario per la ristrutturazione edilizia e l’ammodernamento tecnologico del patrimonio sanitario”; Intesa 23 marzo 2005 della Conferenza Permanente per i rapporti tra lo Stato le Regioni e le Province Autonome di Trento e Bolzano - Rep. Atti n. 2271). La stima comprende i costi per la realizzazione del fabbricato, ma non include i costi per l’ammodernamento tecnologico (arredi e tecnologie), che sono stati stimati in un importo pari al 15% del costo di realizzazione dell'intervento.	1700 €/m2
Si riporta di seguito, a titolo esemplificativo, il valore parametrico di costo medio per ABBATTIMENTO/DEMOLIZIONE omnicomprensivo impiegato per la prevalutazione economica dei diversi interventi in sede di stesura del Piano Nazionale di Ripresa e Resilienza	25 €/mc
Si riportano di seguito, a titolo esemplificativo, i valori parametrici di costo medi per RISTRUTTURAZIONE PESANTE – omnicomprensivi di spese tecniche, spese generali, IVA, ad esclusione di attrezzature ed arredi i cui costi sono stimati in un importo pari al 15% del costo parametrico. Tali valori sono stati impiegati per la prevalutazione economica dei diversi interventi in sede di stesura del Piano Nazionale di Ripresa e Resilienza. (Deliberazione 9 marzo 2018, n. 4/2018/G della Corte dei Conti – Sezione Centrale di Controllo sulla Gestione delle Amministrazioni dello Stato su “L’attuazione del Programma Straordinario per la ristrutturazione edilizia e l’ammodernamento tecnologico del patrimonio sanitario”; Intesa 23 marzo 2005 della Conferenza Permanente per i rapporti tra lo Stato le Regioni e le Province Autonome di Trento e Bolzano - Rep. Atti n. 2271). La stima comprende i costi per la realizzazione del fabbricato, ma non include i costi per l’ammodernamento tecnologico (arredi e tecnologie), che sono stati stimati in un importo pari al 15% del costo di realizzazione dell'intervento.	1300 €/m2
Si riportano di seguito, a titolo esemplificativo, i valori parametrici di costo medi per RISTRUTTURAZIONE MEDIA – omnicomprensivi di spese tecniche, spese generali, IVA, ad esclusione di attrezzature ed arredi i cui costi sono stimati in un importo pari al 15% del costo parametrico. Tali valori sono stati impiegati per la prevalutazione economica dei diversi interventi in sede di stesura del Piano Nazionale di Ripresa e Resilienza. (Deliberazione 9 marzo 2018, n. 4/2018/G della Corte dei Conti – Sezione Centrale di Controllo sulla Gestione delle Amministrazioni dello Stato su “L’attuazione del Programma Straordinario per la ristrutturazione edilizia e l’ammodernamento tecnologico del patrimonio sanitario”; Intesa 23 marzo 2005 della Conferenza Permanente per i rapporti tra lo Stato le Regioni e le Province Autonome di Trento e Bolzano - Rep. Atti n. 2271). La stima comprende i costi per la realizzazione del fabbricato, ma non include i costi per l’ammodernamento tecnologico (arredi e tecnologie), che sono stati stimati in un importo pari al 15% del costo di realizzazione dell'intervento.	1000 €/m2
Si riportano di seguito, a titolo esemplificativo, i valori parametrici di costo medi per RISTRUTTURAZIONE LEGGERA – omnicomprensivi di spese tecniche, spese generali, IVA, ad esclusione di attrezzature ed arredi i cui costi sono stimati in un importo pari al 15% del costo parametrico. Tali valori sono stati impiegati per la prevalutazione economica dei diversi interventi in sede di stesura del Piano Nazionale di Ripresa e Resilienza. (Deliberazione 9 marzo 2018, n. 4/2018/G della Corte dei Conti – Sezione Centrale di Controllo sulla Gestione delle Amministrazioni dello Stato su “L’attuazione del Programma Straordinario per la ristrutturazione edilizia e l’ammodernamento tecnologico del patrimonio sanitario”; Intesa 23 marzo 2005 della Conferenza Permanente per i rapporti tra lo Stato le Regioni e le Province Autonome di Trento e Bolzano - Rep. Atti n. 2271). La stima comprende i costi per la realizzazione del fabbricato, ma non include i costi per l’ammodernamento tecnologico (arredi e tecnologie), che sono stati stimati in un importo pari al 15% del costo di realizzazione dell'intervento.	600 €/m2
IMPORTO COMPLESSIVO INVESTIMENTO - (Nota: l'importo sarà automaticamente visualizzato in base a quanto imputato nel QUADRO ECONOMICO DEI LAVORI)	€ 1.527.338,90
FINANZIAMENTO PNRR	€ 1.344.372,00
Ulteriori fonti di finanziamento?	Si



PNRR – MISSIONE 6 SALUTE

M6.C1 – 1.1 Case della comunità e presa in carico della persona

Il Soggetto richiedente dichiara sotto la propria responsabilità che, ai sensi dell'art. 9 del Regolamento (EU) 241/2021, in conformità con quanto indicato dalla circolare del MEF n.33 del 31.12.2021, recante chiarimenti in merito a "Addizionalità, finanziamento complementare e obbligo di assenza del c.d. doppio finanziamento", il sostegno fornito nell'ambito del dispositivo per la ripresa e la resilienza (RRF) in aggiunta al sostegno fornito nell'ambito di altri programmi e strumenti dell'Unione non copre lo stesso costo.	Accetto
Indicare le fonti e i rispettivi importi delle eventuali fonti di finanziamento ulteriori rispetto al budget assegnato a valere sul PNRR/FC (indicare la fonte e l'importo in euro separati da #):	Bilancio aziendale # € 182.966,90

Sez. III - DATI ECONOMICI, FINANZIARI - CRONOPROGRAMMA FINANZIARIO

L'intervento è in corso?	Si
Spesa prevista nell'anno 2020	
Spesa prevista nell'anno 2021	
Spesa prevista nell'anno 2022	0
Spesa prevista nell'anno 2023	€ 45.994,92
Spesa prevista nell'anno 2024	0
Spesa prevista nell'anno 2025	€ 1.481.343,98
Spesa prevista nell'anno 2026	0

Sez. IV - DATI E CARATTERISTICHE DELL'IMMOBILE - DATI DIMENSIONALI E PATRIMONIALI

Superficie lorda a disposizione (mq) (riferita all'area di intervento e comprensiva di opere edili interne: tramezzi, scale, ascensori, cavedi, pareti perimetrali esterne, locali ad uso tecnico e centrali impiantistiche)	630
Anno ultima ristrutturazione leggera	
Anno ultima ristrutturazione pesante	
Numero di piani a disposizione	2
Accesso all'area di intervento	Autonomo
Note	
Utilizzo Immobile	Totale
Indicazione dei piani a disposizione (riferiti all'area d'intervento, specificare fuori terra ed entro terra, compresi di eventuali piani tecnici)	2
Valore patrimoniale (in €)	



PNRR – MISSIONE 6 SALUTE

M6.C1 – 1.1 Case della comunità e presa in carico della persona

SCHEDA IMMOBILE 11

M6.C1 – 1.1 Case della comunità e presa in carico della persona

Sez. I - IDENTIFICAZIONE DELL'INTERVENTO

Titolo intervento*	Lavori di rifunionalizzazione del "Poliambulatorio di Monreale" in Casa della Comunità
CUP / codice progetto*	F37H21009900006
Data apertura CUP*	18/02/2022
Importo complessivo intervento - (Nota: l'importo sarà automaticamente visualizzato in base a quanto imputato nel QUADRO ECONOMICO DEI LAVORI)*	€ 905.972,56
Immobile oggetto di intervento (indicare ASL e indirizzo del presidio)*	ASP Palermo - Monreale Piazza Ignazio Florio snc
Descrizione sintetica del Progetto*	Lavori di ristrutturazione e rifunionalizzazione del "Poliambulatorio di Monreale" in Casa della Comunità
Modalità attuative*	Appalto per l'affidamento dei servizi di progettazione, Procedura aperta, Procedura negoziata
Dichiaro che l'immobile oggetto dell'intervento è di proprietà dell'amministrazione o di altro ente pubblico	Accetto
Altro/Eventuali note	

Sez. IV - DATI E CARATTERISTICHE DELL'IMMOBILE - DATI GENERALI

Proprietà dell'edificio*	Proprietà dell'ente sanitario
Denominazione	POLIAMBULATORIO MONREALE
Via	Piazza Ignazio Florio
Civico	snc
Cap	90046
Provincia	PALERMO
Comune	MONREALE
Destinazione urbanistica	Zona urbana consolidata
Nota destinazione urbanistica	
Destinazione d'uso della struttura	Servizi territoriali
Nota destinazione d'uso della struttura	
Titolo di disponibilità giuridica immobile: (qualora non disponibile, indicare il timing necessario a perfezionarlo)	Proprietà ASP Palermo
Zona Climatica	Zona climatica - C
Zona sismica	Zona sismica - 2
Edificio a disposizione	Edificio intero autonomo
Nota edificio a disposizione	
Anno di costruzione	1950
Superficie lorda totale dell'intero immobile: (comprensiva di opere edili interne: tramezzi, scale, ascensori, cavedi, pareti perimetrali esterne, locali ad uso tecnico e centrali impiantistiche)	623
N° di piani totali dell'immobile: (numero di piani fuori terra, compresi eventuali piani tecnici)	3
Accessibilità alla rete del trasporto pubblico	Si
Disponibilità di parcheggi	Esterni
Tipologia prevalente dell'immobile (indicare la tipologia che maggiormente caratterizza l'immobile nel suo complesso. E' possibile selezionare più opzioni)	Mono/Poli blocco
Nota proprietà dell'edificio	
Attuale stato dell'edificio	Edificio in uso
Presenza di Vincoli Beni Culturali	Si



PNRR – MISSIONE 6 SALUTE

M6.C1 – 1.1 Case della comunità e presa in carico della persona

Indicare se esiste una dichiarazione di interesse culturale da parte della competente Soprintendenza	Dichiarazione art. 21, c.4 d.lgs. 42/2004
------------------------------------------------------------------------------------------------------	-------------------------------------------

Sez. II - DESCRIZIONE E CARATTERISTICHE DELL'INTERVENTO - TIPOLOGIA DI INTERVENTO	
Nuova costruzione/ampliamento*	No
Sup. int. (mq)	
Abbattimento e ricostruzione*	No
Sup. int. (mq)	
Ristrutturazione*	Si
Ristrutturazione pesante*	Si
Ristrutturazione media*	
Ristrutturazione leggera*	
Sup. int. (mq)	380

Sez. II - DESCRIZIONE E CARATTERISTICHE DELL'INTERVENTO - DICHIARAZIONE DI COERENZA DELL'INTERVENTO CON GLI OBIETTIVI GENERALI DEL PNRR	
<p>Il Soggetto richiedente dichiara sotto la propria responsabilità: di garantire che, ai sensi dell'art. 9 del Regolamento (UE) 241/2021, in conformità con quanto indicato dalla circolare del MEF n.33 del 31.12.2021, recante chiarimenti in merito a "Addizionalità, finanziamento complementare e obbligo di assenza del c.d. doppio finanziamento", in caso di progetti di investimento sostenuti da altri programmi e strumenti dell'Unione, il sostegno fornito nell'ambito del dispositivo per la ripresa e la resilienza (RRF) non copre lo stesso costo; che la realizzazione delle attività progettuali prevede di non arrecare un danno significativo agli obiettivi ambientali, ai sensi dell'articolo 17 del Regolamento (UE) 2020/852; che la realizzazione delle attività progettuali è coerente con i principi e gli obblighi specifici del PNRR relativamente al principio del "Do No Significant Harm" (DNSH) e, ove applicabili, ai principi del Tagging clima e digitale, della parità di genere (Gender Equality), della protezione e valorizzazione dei giovani e del superamento dei divari territoriali; che l'attuazione del progetto prevede il rispetto delle norme comunitarie e nazionali applicabili, ivi incluse quelle in materia di trasparenza, uguaglianza di genere e pari opportunità e tutela dei diversamente abili; che l'attuazione del progetto prevede il rispetto della normativa europea e nazionale applicabile, con particolare riferimento ai principi di parità di trattamento, non discriminazione, trasparenza, proporzionalità e pubblicità; che adotterà misure adeguate volte a rispettare il principio di sana gestione finanziaria secondo quanto disciplinato nel Regolamento finanziario (UE, Euratom) 2018/1046 e nell'art. 22 del Regolamento (UE) 2021/241, in particolare in materia di prevenzione dei conflitti di interessi, delle frodi, della corruzione e di recupero e restituzione dei fondi che sono stati indebitamente assegnati; di disporre delle competenze, risorse e qualifiche professionali, sia tecniche che amministrative, necessarie per portare a termine il progetto e assicurare il raggiungimento di eventuali milestone e target associati; di aver considerato e valutato tutte le condizioni che possono incidere sull'ottenimento e utilizzo del finanziamento a valere sulle risorse dell'Investimento M6.C1 – 1.1 CASE DELLA COMUNITÀ E PRESA IN CARICO DELLA PERSONA e di averne tenuto conto ai fini dell'elaborazione della proposta progettuale; di essere a conoscenza che l'Amministrazione centrale responsabile di intervento si riserva il diritto di procedere d'ufficio a verifiche, anche a campione, in ordine alla veridicità delle dichiarazioni rilasciate in sede di domanda di finanziamento e/o, comunque, nel corso della procedura, ai sensi e per gli effetti della normativa vigente.</p>	Accetto

Sez. II - DESCRIZIONE E CARATTERISTICHE DELL'INTERVENTO - DICHIARAZIONE DI COERENZA DELL'INTERVENTO CON GLI OBIETTIVI SPECIFICI DELLA MISSIONE DELL'INTERVENTO	
<p>Il Soggetto richiedente dichiara sotto la propria responsabilità: Che l'intervento prevede la realizzazione di una Casa della Comunità, luogo che consente di potenziare e riorganizzare i servizi offerti sul territorio migliorandone la qualità, diventando lo strumento attraverso cui coordinare tutti i servizi offerti, in particolare ai malati cronici, in coerenza con quanto definito dal Piano Nazionale di Ripresa e Resilienza per la componente M6.C1 – 1.1 Case della comunità e presa in carico della persona.</p>	Accetto
<p>Che l'intervento rientra nell'intervention field 025ter "Costruzione di nuovi edifici efficienti sotto il profilo energetico" (Allegato VI del Regolamento (Ue) 2021/241 del Parlamento Europeo e del Consiglio del 12.02.2021)</p>	
<p>Che l'intervento rientra nell'intervention field 025ter "Costruzione di nuovi edifici efficienti sotto il profilo energetico" (Allegato VI del Regolamento (Ue) 2021/241 del Parlamento Europeo e del Consiglio del 12.02.2021)</p>	



PNRR – MISSIONE 6 SALUTE

M6.C1 – 1.1 Case della comunità e presa in carico della persona

Che l'intervento rientra nell'intervention field 026 "Rinnovo di infrastrutture pubbliche sul piano dell'efficienza energetica e misure relative all'efficienza energetica per tali infrastrutture, progetti dimostrativi e misure di sostegno" (Allegato VI del Regolamento (Ue) 2021/241 del Parlamento Europeo e del Consiglio del 12.02.2021).	Accetto
----------------------------------------------------------------------------------------------------------------------------------------------------------------------------------------------------------------------------------------------------------------------------------------------------------------------------------------------------	---------

Sez. II - DESCRIZIONE E CARATTERISTICHE DELL'INTERVENTO - INQUADRAMENTO PROGRAMMATICO

L'intervento è coerente con i Documenti di Programmazione e/o gli strumenti di pianificazione territoriale e settoriale (ad es. urbanistica, paesaggistica, infrastrutture)?*	Sì
Specificare in quali documenti è stato inserito	L'intervento è coerente con gli strumenti di pianificazione territoriale ed urbanistica.
Chiarire come e in quali tempi si intenda implementare l'inserimento nei documenti di programmazione [Riportare nel cronoprogramma l'attività relativa e indicare la data limite entro la quale deve essere completata]	
È necessario modificare e/o integrare i Documenti di Programmazione e/o strumenti di pianificazione territoriale?*	No
Indicare quali ed in quali tempi si intenda eseguire l'integrazione [Riportare nel cronoprogramma l'attività relativa e indicare la data limite entro la quale deve essere completata]	

Sez. II - DESCRIZIONE E CARATTERISTICHE DELL'INTERVENTO - ASPETTI GIURIDICO/AMMINISTRATIVI RELATIVI ALLA APPALTABILITÀ DELL'INTERVENTO

L'intervento ha ad oggetto beni già nella disponibilità del Soggetto Richiedente?*	Sì
Indicare come si intenda acquisire la disponibilità del bene [contestualmente indicare la data limite per l'acquisizione del bene nel cronoprogramma]	
L'intervento ha ad oggetto beni nella proprietà del Soggetto Richiedente?*	Sì
Indicare	
La destinazione d'uso dell'edificio/fabbricato/impianto/... è coerente con l'intervento che si intende realizzare?*	Sì
Specificare come si intenda rendere coerente la destinazione d'uso ed in quali tempi [indicare nel cronoprogramma]	
È necessario avvalersi dello strumento dell'esproprio sul sito oggetto dell'intervento?*	No
Descrivere nel dettaglio la sussistenza di un nesso diretto tra l'acquisto del terreno e gli obiettivi dell'operazione e le procedure amministrative e la tempistica di esproprio prevista [Riportare nel cronoprogramma l'attività relativa e indicare la data limite entro la quale deve essere completata]	
Esistono ricorsi giudiziari o pendenze sul sito / immobile oggetto dell'intervento?*	No
Indicare quali e motivare con quali strumenti si intenda superare tale aspetto critico	
Il sito / immobile sono integralmente accessibili per i sopralluoghi in fase di gara e/o per le fasi di esecuzione?*	Sì
Descrivere le motivazioni e la tempistica previste per la risoluzione della problematica: (es. sequestro autorità giudiziaria, curatori fallimentari, occupazione abusiva, ordinanze di sgombero pericolo di crollo, ecc...)	
Si rilevano potenziali/attuali interferenze con altri interventi e/o soggetti istituzionali per la successiva fase di cantiere?*	No
Descrivere se e quali interferenze si rilevano e in che modo tale aspetto non incida sull'attuazione dell'intervento	
L'intervento prevede di eseguire i lavori in fabbricati che durante gli stessi rimangono anche parzialmente in funzione?*	Sì
Descrivere le eventuali misure adottate per la gestione delle interferenze (sedi provvisorie, trasferimenti, ecc.) in che modo tale aspetto non incida sull'attuazione dell'intervento	Per quanto riguarda gli interventi all'interno dell'edificio che prevedono le interferenze con le attività in essere, si rimanda al piano di sicurezza e di coordinamento in fase di progettazione ed esecuzione dei lavori che gestirà le interferenze di tutte le lavorazioni e le attività svolte nel sito. Le interferenze potranno essere gestite mediante la dislocazione dei servizi attivi d'intesa con la Direzione Sanitaria Aziendale presso altri presidi dislocati nel territorio e gestiti dall'ASP di Palermo.
Si dispone di una perizia giurata di parte redatta da un valutatore qualificato secondo le disposizioni europee e nazionali vigenti che attesti il valore di mercato?*	No



PNRR – MISSIONE 6 SALUTE

M6.C1 – 1.1 Case della comunità e presa in carico della persona

Sez. II - DESCRIZIONE E CARATTERISTICHE DELL'INTERVENTO - PROCEDURE IN MATERIA AMBIENTALE, ARCHEOLOGICA, ETC

L'Intervento richiede l'attivazione della procedura di VIA (Valutazione di Impatto Ambientale) o di PUA (Provvedimento Unico Ambientale)?*	No
Fornire maggiori informazioni sullo stato della procedura [riportare nel cronoprogramma le tempistiche]*	
L'Intervento richiede l'attivazione della procedura di VINCA (Valutazione di Incidenza Ecologica) in relazione ai Siti Natura 2000?*	No
Fornire maggiori informazioni sullo stato della procedura [riportare nel cronoprogramma le relative tempistiche]*	
L'Intervento richiede la verifica preventiva dell'interesse archeologico ai sensi dell'art.25 del D.Lgs. 50/2016?*	No
Fornire maggiori informazioni sullo stato della procedura [riportare nel cronoprogramma le relative tempistiche]*	

Sez. II - DESCRIZIONE E CARATTERISTICHE DELL'INTERVENTO - ELEMENTI PROGETTUALI E STATO DI ATTUAZIONE ATTUALE/PREVISTO

Nessun livello di progettazione	
Documento di indirizzo alla progettazione (In caso di disponibilità, allegare alla presente scheda il documento relativo)	
Approvato / validato*	
Estremi atto di approvazione*	
Documento di Fattibilità Alternative Progettuali (In caso di disponibilità, allegare alla presente scheda il documento relativo)	
Approvato/ validato*	
Estremi atto di approvazione*	
Progetto di fattibilità tecnico economica (o P. Preliminare) inclusa esecuzione prime indagini, rilievi, caratterizzazioni (In caso di disponibilità, allegare alla presente scheda il documento relativo)	
Approvato/ validato*	
Estremi atto di approvazione*	
Progetto definitivo (In caso di disponibilità, allegare alla presente scheda il documento relativo)	
Approvato/ validato*	
Estremi atto di approvazione*	
Progetto esecutivo (In caso di disponibilità, allegare alla presente scheda il documento relativo)	si
Approvato/ validato*	si
Estremi atto di approvazione*	Delibera n. 661 del 23/05/2024
Documento allegato*	
Si rende necessario eseguire o aggiornare le indagini?*	No
Indicare quali indagini (a titolo non esaustivo: rilievo topografico, rilievo sottoservizi e/o recupero elaborati forniti da enti gestori, indagini geologiche, indagini per la caratterizzazione strutturale dei materiali, indagini per il rilievo della presenza di amianto, indagini ambientali terre e rocce da scavo, indagini archeologiche, indagini valutazione rischio bellico) e stima dell'importo [riportare nel cronoprogramma le relative tempistiche]*	
L'esito delle indagini da eseguire può compromettere il cronoprogramma di progetto?*	No
Riportare quali azioni si metteranno in atto per rispettare i Target di progetto [riportare nel cronoprogramma le relative tempistiche]*	
Sono stati acquisiti eventuali e ulteriori pareri e le autorizzazioni necessari?*	SI
Indicare quali pareri*	Parere SIAV e parere della Soprintendenza dei beni culturali su progetto esecutivo. Autorizzazioni relativi agli interventi edilizi in oggetto ai sensi del TU dell'edilizia DPR 380/2001 e ss.mm.ii. e Genio Civile di Palermo
Specificare quali autorizzazioni l'intervento richiede [riportare nel cronoprogramma le relative tempistiche]*	
Si richiederà la Conferenza dei Servizi decisoria? (in caso affermativo riportare nel cronoprogramma le relative tempistiche)*	Si, già indetta ed espletata con esito positivo
L'area interessata dall'intervento è sottoposta a vincoli? (es. paesaggistici, urbanistici, ambientali)?*	Si
Indicare il tipo di vincolo*	Architettonico/monumentale
In caso di presenza di vincoli, qualificare quali siano ostativi per la realizzazione delle opere e come si preveda di superarli*	Essendo il bene soggetto all'autorizzazione da parte della Soprintendenza competente per il territorio, si rimanda ad esso qualificare quali siano gli elementi ostativi al fine della realizzazione dei lavori in oggetto. La stazione appaltante si impegna, per quanto di competenza, ad appaltare le lavorazioni alle ditte con specifiche categorie di lavori quali OG2, OS 2-A, OS 24.



PNRR – MISSIONE 6 SALUTE

M6.C1 – 1.1 Case della comunità e presa in carico della persona

Gantt interattivo

Cronoprogramma

	2022	2023	2024	2025	2026
	010203040506070809101112010203040506070809101112010203040506070809101112010203040506070809101112	010203040506070809101112010203040506070809101112010203040506070809101112010203040506070809101112	010203040506070809101112010203040506070809101112010203040506070809101112010203040506070809101112	010203040506070809101112010203040506070809101112010203040506070809101112010203040506070809101112	010203040506070809101112010203040506070809101112010203040506070809101112010203040506070809101112
Completamento delle attività di individ...	◆				
Approvazione C.I.S.	◆				
Assegnazione dei codici CUP ai progetti	◆				
DIP – predisposizione e approvazione S.A.					
INDAGINI – Affidamento					
INDAGINI – Esecuzione					
VERIFICA (ex art.26) – Affidamento					
VERIFICA (ex art.26) – Esecuzione					
PFTE – Affidamento					
PFTE – Progettazione					
PFTE – Validazione e Approvazione					
Approvazione dei progetti idonei per indizione della gara		◆			
Progetto Definitivo – Affidamento					
Progetto Definitivo – Progettazione					
Progetto Definitivo – Verifica					
Conferenza dei servizi decisoria					
Progetto Definitivo – Validazione e approvazione					
Appalto Integrato –Affidamento PD e/o PE e LAVORI					
Appalto Integrato – Stipula contratto					
Progetto Esecutivo – Affidamento					
Progetto Esecutivo – Progettazione					
Progetto Esecutivo – Verifica					
Progetto Esecutivo – Validazione e approvazione					
Assegnazione dei codici CIG		◆			
Lavori – Affidamento fino ad aggiudicazione non efficace					
DL, collaudo-affidamento fino ad aggiudicazione non efficace					
Stipula dei contratti per la realizzazione			◆		
Lavori – Consegna aree e Lavori					
Esecuzione Lavori					
Ultimazione dei lavori					◆



PNRR – MISSIONE 6 SALUTE

M6.C1 – 1.1 Case della comunità e presa in carico della persona

Sez. II - DESCRIZIONE E CARATTERISTICHE DELL'INTERVENTO - QUADRO ECONOMICO DEI LAVORI	
A) LAVORI	€ 458.922,75
A.1) Importo dei lavori	€ 437.169,10
A.2) Oneri sicurezza non soggetti a ribasso	€ 21.753,65
B) SOMME a DISPOSIZIONE	€ 447.049,81
B.1) Imprevisti	€ 59.603,09
B.2) Acquisto terreni - importo rendicontabile laddove necessario per l'attuazione dell'investimento nella misura massima del 10%	
B.3) Attrezzature, arredi, forniture	€ 89.404,63
B.4) Indagini	€ 22.074,16
B.5) Progettazione, D.L., collaudo, verifiche	€ 143.851,97
B.5.a) Progettazione	€ 63.877,11
B.5.b) Supporto al Rup	
B.5.c) Verifica del progetto (art. 26, d.lgs. 50/2016)	€ 0,00
B.5.d) Collaudo (tecnico-amministrativo, statico, tecnico funzionale degli impianti)	€ 0,00
B.5.e) Coordinatore della sicurezza in fase di esecuzione e Direzione Lavori	€ 74.442,09
B.5.f) Contributo previdenziale (4%) su spese tecniche	€ 5.532,77
B.6) Accantonamenti	€ 20.330,62
B.6.a) Art.113, d.lgs. 50/2016 (incentivo funzioni tecniche interne esclusa la quota del 20% per beni strumentali)	€ 11.920,62
B.6.b) Polizze rischi professionali personale interno per progettazione (art. 24, c. 4, d.lgs. 50/2016)	
B.6.c) Spese per commissioni giudicatrici (IVA inclusa)	
B.6.d) Spese per pubblicità e notifiche (ANAC)	€ 410,00
B.6.e) Spese per oneri di accesso a discarica	€ 6.000,00
B.6.f) Spese per accertamenti di collaudo	€ 2.000,00
B.6.g) Spese per pareri	€ 0,00
B.7) Allacci	€ 2.000,00
B.8) IVA	€ 109.785,35
B.8.a) IVA su lavori e imprevisti	€ 51.852,58
B.8.b) IVA su attrezzature, arredi, forniture	€ 19.669,02
B.8.c) IVA su indagini	€ 4.856,31
B.8.d) IVA su spese tecniche	€ 32.087,43
B.8.e) IVA su oneri di accesso a discarica	€ 1.320,00
TOTALE GENERALE PROGETTO A+B (Inclusa IVA)	€ 905.972,56

Sez. III - DATI ECONOMICI, FINANZIARI - FONTI DI FINANZIAMENTO DEL PROGETTO	
Il Soggetto richiedente con la presentazione della presente Scheda attesta la congruità degli importi allegando, almeno uno dei seguenti documenti:	Accetto
Un computo metrico estimativo, utilizzando voci e importi del prezzario regionale	Computo metrico estimativo progetto esecutivo approvato
Stime per analogia con precedenti lavorazioni similari	
Preventivi di imprese fornitrici/esecutrici	
Stima parametrica di spesa per voci omogenee	
Allegare almeno un documento*	



PNRR – MISSIONE 6 SALUTE

M6.C1 – 1.1 Case della comunità e presa in carico della persona

Si riportano di seguito, a titolo esemplificativo, i valori parametrici di costo medi per NUOVA COSTRUZIONE/AMPLIAMENTO – omnicomprensivi di spese tecniche, spese generali, IVA, ad esclusione di attrezzature ed arredi i cui costi sono stimati in un importo pari al 15% del costo parametrico. Tali valori sono stati impiegati per la prevalutazione economica dei diversi interventi in sede di stesura del Piano Nazionale di Ripresa e Resilienza. (Deliberazione 9 marzo 2018, n. 4/2018/G della Corte dei Conti – Sezione Centrale di Controllo sulla Gestione delle Amministrazioni dello Stato su “L’attuazione del Programma Straordinario per la ristrutturazione edilizia e l’ammodernamento tecnologico del patrimonio sanitario”; Intesa 23 marzo 2005 della Conferenza Permanente per i rapporti tra lo Stato le Regioni e le Province Autonome di Trento e Bolzano - Rep. Atti n. 2271). La stima comprende i costi per la realizzazione del fabbricato, ma non include i costi per l’ammodernamento tecnologico (arredi e tecnologie), che sono stati stimati in un importo pari al 15% del costo di realizzazione dell'intervento.	1600 €/m2
Si riporta di seguito, a titolo esemplificativo, il valore parametrico di costo medio per RICOSTRUZIONE – omnicomprensivi di spese tecniche, spese generali, IVA, ad esclusione di attrezzature ed arredi i cui costi sono stimati in un importo pari al 15% del costo parametrico. Tali valori sono stati impiegati per la prevalutazione economica dei diversi interventi in sede di stesura del Piano Nazionale di Ripresa e Resilienza. (Deliberazione 9 marzo 2018, n. 4/2018/G della Corte dei Conti – Sezione Centrale di Controllo sulla Gestione delle Amministrazioni dello Stato su “L’attuazione del Programma Straordinario per la ristrutturazione edilizia e l’ammodernamento tecnologico del patrimonio sanitario”; Intesa 23 marzo 2005 della Conferenza Permanente per i rapporti tra lo Stato le Regioni e le Province Autonome di Trento e Bolzano - Rep. Atti n. 2271). La stima comprende i costi per la realizzazione del fabbricato, ma non include i costi per l’ammodernamento tecnologico (arredi e tecnologie), che sono stati stimati in un importo pari al 15% del costo di realizzazione dell'intervento.	1700 €/m2
Si riporta di seguito, a titolo esemplificativo, il valore parametrico di costo medio per ABBATTIMENTO/DEMOLIZIONE omnicomprensivo impiegato per la prevalutazione economica dei diversi interventi in sede di stesura del Piano Nazionale di Ripresa e Resilienza	25 €/mc
Si riportano di seguito, a titolo esemplificativo, i valori parametrici di costo medi per RISTRUTTURAZIONE PESANTE – omnicomprensivi di spese tecniche, spese generali, IVA, ad esclusione di attrezzature ed arredi i cui costi sono stimati in un importo pari al 15% del costo parametrico. Tali valori sono stati impiegati per la prevalutazione economica dei diversi interventi in sede di stesura del Piano Nazionale di Ripresa e Resilienza. (Deliberazione 9 marzo 2018, n. 4/2018/G della Corte dei Conti – Sezione Centrale di Controllo sulla Gestione delle Amministrazioni dello Stato su “L’attuazione del Programma Straordinario per la ristrutturazione edilizia e l’ammodernamento tecnologico del patrimonio sanitario”; Intesa 23 marzo 2005 della Conferenza Permanente per i rapporti tra lo Stato le Regioni e le Province Autonome di Trento e Bolzano - Rep. Atti n. 2271). La stima comprende i costi per la realizzazione del fabbricato, ma non include i costi per l’ammodernamento tecnologico (arredi e tecnologie), che sono stati stimati in un importo pari al 15% del costo di realizzazione dell'intervento.	1300 €/m2
Si riportano di seguito, a titolo esemplificativo, i valori parametrici di costo medi per RISTRUTTURAZIONE MEDIA – omnicomprensivi di spese tecniche, spese generali, IVA, ad esclusione di attrezzature ed arredi i cui costi sono stimati in un importo pari al 15% del costo parametrico. Tali valori sono stati impiegati per la prevalutazione economica dei diversi interventi in sede di stesura del Piano Nazionale di Ripresa e Resilienza. (Deliberazione 9 marzo 2018, n. 4/2018/G della Corte dei Conti – Sezione Centrale di Controllo sulla Gestione delle Amministrazioni dello Stato su “L’attuazione del Programma Straordinario per la ristrutturazione edilizia e l’ammodernamento tecnologico del patrimonio sanitario”; Intesa 23 marzo 2005 della Conferenza Permanente per i rapporti tra lo Stato le Regioni e le Province Autonome di Trento e Bolzano - Rep. Atti n. 2271). La stima comprende i costi per la realizzazione del fabbricato, ma non include i costi per l’ammodernamento tecnologico (arredi e tecnologie), che sono stati stimati in un importo pari al 15% del costo di realizzazione dell'intervento.	1000 €/m2
Si riportano di seguito, a titolo esemplificativo, i valori parametrici di costo medi per RISTRUTTURAZIONE LEGGERA – omnicomprensivi di spese tecniche, spese generali, IVA, ad esclusione di attrezzature ed arredi i cui costi sono stimati in un importo pari al 15% del costo parametrico. Tali valori sono stati impiegati per la prevalutazione economica dei diversi interventi in sede di stesura del Piano Nazionale di Ripresa e Resilienza. (Deliberazione 9 marzo 2018, n. 4/2018/G della Corte dei Conti – Sezione Centrale di Controllo sulla Gestione delle Amministrazioni dello Stato su “L’attuazione del Programma Straordinario per la ristrutturazione edilizia e l’ammodernamento tecnologico del patrimonio sanitario”; Intesa 23 marzo 2005 della Conferenza Permanente per i rapporti tra lo Stato le Regioni e le Province Autonome di Trento e Bolzano - Rep. Atti n. 2271). La stima comprende i costi per la realizzazione del fabbricato, ma non include i costi per l’ammodernamento tecnologico (arredi e tecnologie), che sono stati stimati in un importo pari al 15% del costo di realizzazione dell'intervento.	600 €/m2
IMPORTO COMPLESSIVO INVESTIMENTO - (Nota: l'importo sarà automaticamente visualizzato in base a quanto imputato nel QUADRO ECONOMICO DEI LAVORI)	€ 905.972,56
FINANZIAMENTO PNRR	€ 742.510,00
Ulteriori fonti di finanziamento?	Sì



PNRR – MISSIONE 6 SALUTE

M6.C1 – 1.1 Case della comunità e presa in carico della persona

Il Soggetto richiedente dichiara sotto la propria responsabilità che, ai sensi dell'art. 9 del Regolamento (EU) 241/2021, in conformità con quanto indicato dalla circolare del MEF n.33 del 31.12.2021, recante chiarimenti in merito a "Addizionalità, finanziamento complementare e obbligo di assenza del c.d. doppio finanziamento", il sostegno fornito nell'ambito del dispositivo per la ripresa e la resilienza (RRF) in aggiunta al sostegno fornito nell'ambito di altri programmi e strumenti dell'Unione non copre lo stesso costo.	Accetto
Indicare le fonti e i rispettivi importi delle eventuali fonti di finanziamento ulteriori rispetto al budget assegnato a valere sul PNRR/FC (indicare la fonte e l'importo in euro separati da #):	Bilancio aziendale # € 163.462,56

Sez. III - DATI ECONOMICI, FINANZIARI - CRONOPROGRAMMA FINANZIARIO

L'intervento è in corso?	Si
Spesa prevista nell'anno 2020	
Spesa prevista nell'anno 2021	
Spesa prevista nell'anno 2022	0
Spesa prevista nell'anno 2023	0
Spesa prevista nell'anno 2024	€ 102.780,91
Spesa prevista nell'anno 2025	€ 803.191,65
Spesa prevista nell'anno 2026	0

Sez. IV - DATI E CARATTERISTICHE DELL'IMMOBILE - DATI DIMENSIONALI E PATRIMONIALI

Superficie lorda a disposizione (mq) (riferita all'area di intervento e comprensiva di opere edili interne: tramezzi, scale, ascensori, cavedi, pareti perimetrali esterne, locali ad uso tecnico e centrali impiantistiche)	623
Anno ultima ristrutturazione leggera	
Anno ultima ristrutturazione pesante	
Numero di piani a disposizione	3
Accesso all'area di intervento	Autonomo
Note	
Utilizzo Immobile	Totale
Indicazione dei piani a disposizione (riferiti all'area d'intervento, specificare fuori terra ed entro terra, compresi di eventuali piani tecnici)	3
Valore patrimoniale (in €)	



PNRR – MISSIONE 6 SALUTE

M6.C1 – 1.1 Case della comunità e presa in carico della persona

SCHEDA IMMOBILE 16

M6.C1 – 1.1 Case della comunità e presa in carico della persona

Sez. I - IDENTIFICAZIONE DELL'INTERVENTO

Titolo intervento*	Lavori di rifunzionalizzazione del " Poliambulatorio di Ventimiglia di Sicilia" in Casa della Comunità
CUP / codice progetto*	F47H21009730006
Data apertura CUP*	19/02/2022
Importo complessivo intervento - (Nota: l'importo sarà automaticamente visualizzato in base a quanto imputato nel QUADRO ECONOMICO DEI LAVORI)*	€ 581.431,13
Immobile oggetto di intervento (indicare ASL e indirizzo del presidio)*	ASP Palermo - Ventimiglia di Sicilia Piazza Santa Rosalia
Descrizione sintetica del Progetto*	Lavori di ristrutturazione e rifunzionalizzazione del " Poliambulatorio di Ventimiglia di Sicilia" in Casa della Comunità
Modalità attuative*	Appalto per l'affidamento dei servizi di progettazione,Procedura aperta,Procedura negoziata
Dichiaro che l'immobile oggetto dell'intervento è di proprietà dell'amministrazione o di altro ente pubblico	Accetto
Altro/Eventuali note	

Sez. IV - DATI E CARATTERISTICHE DELL'IMMOBILE - DATI GENERALI

Proprietà dell'edificio*	Proprietà dell'ente sanitario
Denominazione	POLIAMBULATORIO VENTIMIGLIA DI SICILIA
Via	Piazza Santa Rosalia
Civico	8
Cap	90020
Provincia	PALERMO
Comune	VENTIMIGLIA DI SICILIA
Destinazione urbanistica	Zona urbana consolidata
Nota destinazione urbanistica	
Destinazione d'uso della struttura	Servizi territoriali
Nota destinazione d'uso della struttura	
Titolo di disponibilità giuridica immobile: (qualora non disponibile, indicare il timing necessario a perfezionarlo)	Proprietà ASP Palermo
Zona Climatica	Zona climatica - D
Zona sismica	Zona sismica - 2
Edificio a disposizione	Edificio intero autonomo
Nota edificio a disposizione	
Anno di costruzione	1970
Superficie lorda totale dell'intero immobile: (comprensiva di opere edili interne: tramezzi, scale, ascensori, cavedi, pareti perimetrali esterne, locali ad uso tecnico e centrali impiantistiche)	280
N° di piani totali dell'immobile: (numero di piani fuori terra, compresi eventuali piani tecnici)	1
Accessibilità alla rete del trasporto pubblico	Sì
Disponibilità di parcheggi	Esterni
Tipologia prevalente dell'immobile (indicare la tipologia che maggiormente caratterizza l'immobile nel suo complesso. E' possibile selezionare più opzioni)	Mono/Polì blocco
Nota proprietà dell'edificio	
Attuale stato dell'edificio	Edificio parzialmente dismesso
Presenza di Vincoli Beni Culturali	No



PNRR – MISSIONE 6 SALUTE

M6.C1 – 1.1 Case della comunità e presa in carico della persona

Indicare se esiste una dichiarazione di interesse culturale da parte della competente Soprintendenza

Sez. II - DESCRIZIONE E CARATTERISTICHE DELL'INTERVENTO - TIPOLOGIA DI INTERVENTO

Nuova costruzione/ampliamento*	No
Sup. int. (mq)	
Abbattimento e ricostruzione*	No
Sup. int. (mq)	
Ristrutturazione*	Si
Ristrutturazione pesante*	No
Ristrutturazione media*	Si
Ristrutturazione leggera*	
Sup. int. (mq)	261

Sez. II - DESCRIZIONE E CARATTERISTICHE DELL'INTERVENTO - DICHIARAZIONE DI COERENZA DELL'INTERVENTO CON GLI OBIETTIVI GENERALI DEL PNRR

<p>Il Soggetto richiedente dichiara sotto la propria responsabilità: di garantire che, ai sensi dell'art. 9 del Regolamento (UE) 241/2021, in conformità con quanto indicato dalla circolare del MEF n.33 del 31.12.2021, recante chiarimenti in merito a "Addizionalità, finanziamento complementare e obbligo di assenza del c.d. doppio finanziamento", in caso di progetti di investimento sostenuti da altri programmi e strumenti dell'Unione, il sostegno fornito nell'ambito del dispositivo per la ripresa e la resilienza (RRF) non copre lo stesso costo; che la realizzazione delle attività progettuali prevede di non arrecare un danno significativo agli obiettivi ambientali, ai sensi dell'articolo 17 del Regolamento (UE) 2020/852; che la realizzazione delle attività progettuali è coerente con i principi e gli obblighi specifici del PNRR relativamente al principio del "Do No Significant Harm" (DNSH) e, ove applicabili, ai principi del Tagging clima e digitale, della parità di genere (Gender Equality), della protezione e valorizzazione dei giovani e del superamento dei divari territoriali; che l'attuazione del progetto prevede il rispetto delle norme comunitarie e nazionali applicabili, ivi incluse quelle in materia di trasparenza, uguaglianza di genere e pari opportunità e tutela dei diversamente abili; che l'attuazione del progetto prevede il rispetto della normativa europea e nazionale applicabile, con particolare riferimento ai principi di parità di trattamento, non discriminazione, trasparenza, proporzionalità e pubblicità; che adotterà misure adeguate volte a rispettare il principio di sana gestione finanziaria secondo quanto disciplinato nel Regolamento finanziario (UE, Euratom) 2018/1046 e nell'art. 22 del Regolamento (UE) 2021/241, in particolare in materia di prevenzione dei conflitti di interessi, delle frodi, della corruzione e di recupero e restituzione dei fondi che sono stati indebitamente assegnati; di disporre delle competenze, risorse e qualifiche professionali, sia tecniche che amministrative, necessarie per portare a termine il progetto e assicurare il raggiungimento di eventuali milestone e target associati; di aver considerato e valutato tutte le condizioni che possono incidere sull'ottenimento e utilizzo del finanziamento a valere sulle risorse dell'Investimento M6.C1 – 1.1 CASE DELLA COMUNITÀ E PRESA IN CARICO DELLA PERSONA e di averne tenuto conto ai fini dell'elaborazione della proposta progettuale; di essere a conoscenza che l'Amministrazione centrale responsabile di intervento si riserva il diritto di procedere d'ufficio a verifiche, anche a campione, in ordine alla veridicità delle dichiarazioni rilasciate in sede di domanda di finanziamento e/o, comunque, nel corso della procedura, ai sensi e per gli effetti della normativa vigente.</p>	Accetto
-------------------------------------------------------------------------------------------------------------------------------------------------------------------------------------------------------------------------------------------------------------------------------------------------------------------------------------------------------------------------------------------------------------------------------------------------------------------------------------------------------------------------------------------------------------------------------------------------------------------------------------------------------------------------------------------------------------------------------------------------------------------------------------------------------------------------------------------------------------------------------------------------------------------------------------------------------------------------------------------------------------------------------------------------------------------------------------------------------------------------------------------------------------------------------------------------------------------------------------------------------------------------------------------------------------------------------------------------------------------------------------------------------------------------------------------------------------------------------------------------------------------------------------------------------------------------------------------------------------------------------------------------------------------------------------------------------------------------------------------------------------------------------------------------------------------------------------------------------------------------------------------------------------------------------------------------------------------------------------------------------------------------------------------------------------------------------------------------------------------------------------------------------------------------------------------------------------------------------------------------------------------------------------------------------------------------------------------------------------------------------------------------------------------------------------------------------------------------------------------------------------------------------------------------------------------------------------------------------------------------------------------------------------------------------------------------------------------------------------------------------------------------------------------------------------------------------------------------------------------------------------------------------------------	---------

Sez. II - DESCRIZIONE E CARATTERISTICHE DELL'INTERVENTO - DICHIARAZIONE DI COERENZA DELL'INTERVENTO CON GLI OBIETTIVI SPECIFICI DELLA MISSIONE DELL'INTERVENTO

<p>Il Soggetto richiedente dichiara sotto la propria responsabilità: Che l'intervento prevede la realizzazione di una Casa della Comunità, luogo che consente di potenziare e riorganizzare i servizi offerti sul territorio migliorandone la qualità, diventando lo strumento attraverso cui coordinare tutti i servizi offerti, in particolare ai malati cronici, in coerenza con quanto definito dal Piano Nazionale di Ripresa e Resilienza per la componente M6.C1 – 1.1 Case della comunità e presa in carico della persona.</p>	Accetto
<p>Che l'intervento rientra nell'intervention field 025ter "Costruzione di nuovi edifici efficienti sotto il profilo energetico" (Allegato VI del Regolamento (Ue) 2021/241 del Parlamento Europeo e del Consiglio del 12.02.2021)</p>	
<p>Che l'intervento rientra nell'intervention field 025ter "Costruzione di nuovi edifici efficienti sotto il profilo energetico" (Allegato VI del Regolamento (Ue) 2021/241 del Parlamento Europeo e del Consiglio del 12.02.2021)</p>	



PNRR – MISSIONE 6 SALUTE

M6.C1 – 1.1 Case della comunità e presa in carico della persona

<p>Che l'intervento rientra nell'intervention field 026 "Rinnovo di infrastrutture pubbliche sul piano dell'efficienza energetica e misure relative all'efficienza energetica per tali infrastrutture, progetti dimostrativi e misure di sostegno" (Allegato VI del Regolamento (Ue) 2021/241 del Parlamento Europeo e del Consiglio del 12.02.2021).</p>	<p>Accetto</p>
-----------------------------------------------------------------------------------------------------------------------------------------------------------------------------------------------------------------------------------------------------------------------------------------------------------------------------------------------------------	----------------

Sez. II - DESCRIZIONE E CARATTERISTICHE DELL'INTERVENTO - INQUADRAMENTO PROGRAMMATICO

L'intervento è coerente con i Documenti di Programmazione e/o gli strumenti di pianificazione territoriale e settoriale (ad es. urbanistica, paesaggistica, infrastrutture)?*	Si
Specificare in quali documenti è stato inserito	L'intervento è coerente con gli strumenti di pianificazione territoriale ed urbanistica.
Chiarire come e in quali tempi si intenda implementare l'inserimento nei documenti di programmazione [Riportare nel cronoprogramma l'attività relativa e indicare la data limite entro la quale deve essere completata]	
È necessario modificare e/o integrare i Documenti di Programmazione e/o strumenti di pianificazione territoriale?*	No
Indicare quali ed in quali tempi si intenda eseguire l'integrazione [Riportare nel cronoprogramma l'attività relativa e indicare la data limite entro la quale deve essere completata]	

Sez. II - DESCRIZIONE E CARATTERISTICHE DELL'INTERVENTO - ASPETTI GIURIDICO/AMMINISTRATIVI RELATIVI ALLA APPALTABILITÀ DELL'INTERVENTO

L'intervento ha ad oggetto beni già nella disponibilità del Soggetto Richiedente?*	Si
Indicare come si intenda acquisire la disponibilità del bene [contestualmente indicare la data limite per l'acquisizione del bene nel cronoprogramma]	
L'intervento ha ad oggetto beni nella proprietà del Soggetto Richiedente?*	Si
Indicare	
La destinazione d'uso dell'edificio/fabbricato/impianto/... è coerente con l'intervento che si intende realizzare?*	Si
Specificare come si intenda rendere coerente la destinazione d'uso ed in quali tempi [indicare nel cronoprogramma]	
È necessario avvalersi dello strumento dell'esproprio sul sito oggetto dell'intervento?*	No
Descrivere nel dettaglio la sussistenza di un nesso diretto tra l'acquisto del terreno e gli obiettivi dell'operazione e le procedure amministrative e la tempistica di esproprio prevista [Riportare nel cronoprogramma l'attività relativa e indicare la data limite entro la quale deve essere completata]	
Esistono ricorsi giudiziari o pendenze sul sito / immobile oggetto dell'intervento?*	No
Indicare quali e motivare con quali strumenti si intenda superare tale aspetto critico	
Il sito / immobile sono integralmente accessibili per i sopralluoghi in fase di gara e/o per le fasi di esecuzione?*	Si
Descrivere le motivazioni e la tempistica previste per la risoluzione della problematica: (es. sequestro autorità giudiziaria, curatori fallimentari, occupazione abusiva, ordinanze di sgombero pericolo di crollo, ecc...)	
Si rilevano potenziali/attuali interferenze con altri interventi e/o soggetti istituzionali per la successiva fase di cantiere?*	No
Descrivere se e quali interferenze si rilevano e in che modo tale aspetto non incida sull'attuazione dell'intervento	
L'intervento prevede di eseguire i lavori in fabbricati che durante gli stessi rimangono anche parzialmente in funzione?*	Si
Descrivere le eventuali misure adottate per la gestione delle interferenze (sedi provvisorie, trasferimenti, ecc.) in che modo tale aspetto non incida sull'attuazione dell'intervento	Per quanto riguarda gli interventi all'interno dell'edificio che prevedono le interferenze con le attività in essere, si rimanda al piano di sicurezza e di coordinamento in fase di progettazione ed esecuzione dei lavori che gestirà le interferenze di tutte le lavorazioni e le attività svolte nel sito. Le interferenze potranno essere gestite mediante la dislocazione dei servizi attivi d'intesa con la Direzione Sanitaria Aziendale presso altri presidi dislocati nel territorio e gestiti dall'ASP di Palermo.
Si dispone di una perizia giurata di parte redatta da un valutatore qualificato secondo le disposizioni europee e nazionali vigenti che attesti il valore di mercato?*	No



PNRR – MISSIONE 6 SALUTE

M6.C1 – 1.1 Case della comunità e presa in carico della persona

Sez. II - DESCRIZIONE E CARATTERISTICHE DELL'INTERVENTO - PROCEDURE IN MATERIA AMBIENTALE, ARCHEOLOGICA, ETC

L'Intervento richiede l'attivazione della procedura di VIA (Valutazione di Impatto Ambientale) o di PUA (Provvedimento Unico Ambientale)?*	No
Fornire maggiori informazioni sullo stato della procedura [riportare nel cronoprogramma le tempistiche]*	
L'Intervento richiede l'attivazione della procedura di VINCA (Valutazione di Incidenza Ecologica) in relazione ai Siti Natura 2000?*	No
Fornire maggiori informazioni sullo stato della procedura [riportare nel cronoprogramma le relative tempistiche]*	
L'Intervento richiede la verifica preventiva dell'interesse archeologico ai sensi dell'art.25 del D.Lgs. 50/2016?*	No
Fornire maggiori informazioni sullo stato della procedura [riportare nel cronoprogramma le relative tempistiche]*	

Sez. II - DESCRIZIONE E CARATTERISTICHE DELL'INTERVENTO - ELEMENTI PROGETTUALI E STATO DI ATTUAZIONE ATTUALE/PREVISTO

Nessun livello di progettazione	
Documento di indirizzo alla progettazione (In caso di disponibilità, allegare alla presente scheda il documento relativo)	
Approvato / validato*	
Estremi atto di approvazione*	
Documento di Fattibilità Alternative Progettuali (In caso di disponibilità, allegare alla presente scheda il documento relativo)	
Approvato/ validato*	
Estremi atto di approvazione*	
Progetto di fattibilità tecnico economica (o P. Preliminare) inclusa esecuzione prime indagini, rilievi, caratterizzazioni (In caso di disponibilità, allegare alla presente scheda il documento relativo)	
Approvato/ validato*	
Estremi atto di approvazione*	
Progetto definitivo (In caso di disponibilità, allegare alla presente scheda il documento relativo)	
Approvato/ validato*	
Estremi atto di approvazione*	
Progetto esecutivo (In caso di disponibilità, allegare alla presente scheda il documento relativo)	Si
Approvato/ validato*	Si
Estremi atto di approvazione*	Delibera n. 511 del 10/10/2024
Documento allegato*	
Si rende necessario eseguire o aggiornare le indagini?*	No
Indicare quali indagini (a titolo non esaustivo: rilievo topografico, rilievo sottoservizi e/o recupero elaborati forniti da enti gestori, indagini geologiche, indagini per la caratterizzazione strutturale dei materiali, indagini per il rilievo della presenza di amianto, indagini ambientali terre e rocce da scavo, indagini archeologiche, indagini valutazione rischio bellico) e stima dell'importo [riportare nel cronoprogramma le relative tempistiche]*	
L'esito delle indagini da eseguire può compromettere il cronoprogramma di progetto?*	No
Riportare quali azioni si metteranno in atto per rispettare i Target di progetto [riportare nel cronoprogramma le relative tempistiche]*	
Sono stati acquisiti eventuali e ulteriori pareri e le autorizzazioni necessari?*	Si
Indicare quali pareri*	Parere SIAV e della Direzione Sanitaria ASP su progetto esecutivo. Autorizzazioni relativi agli interventi edilizi in oggetto ai sensi del TU dell'edilizia DPR 380/2001 e ss.mm.ii. e Genio Civile di Palermo
Specificare quali autorizzazioni l'intervento richiede [riportare nel cronoprogramma le relative tempistiche]*	
Si richiederà la Conferenza dei Servizi decisoria? (in caso affermativo riportare nel cronoprogramma le relative tempistiche)*	Si, già indetta ed espletata con esito positivo Si
L'area interessata dall'intervento è sottoposta a vincoli? (es. paesaggistici, urbanistici, ambientali)?*	No
Indicare il tipo di vincolo*	
In caso di presenza di vincoli, qualificare quali siano ostativi per la realizzazione delle opere e come si preveda di superarli*	



PNRR – MISSIONE 6 SALUTE

M6.C1 – 1.1 Case della comunità e presa in carico della persona

Gantt interattivo

Cronoprogramma

	2022	2023	2024	2025	2026
	010203040506070809101112010203040506070809101112010203040506070809101112010203040506070809101112	010203040506070809101112010203040506070809101112010203040506070809101112010203040506070809101112	010203040506070809101112010203040506070809101112010203040506070809101112010203040506070809101112	010203040506070809101112010203040506070809101112010203040506070809101112010203040506070809101112	010203040506070809101112010203040506070809101112010203040506070809101112010203040506070809101112
Completamento delle attività di individ...	◆				
Approvazione C.I.S.	◆				
Assegnazione dei codici CUP ai progetti	◆				
DIP – predisposizione e approvazione S.A.					
INDAGINI – Affidamento					
INDAGINI – Esecuzione					
VERIFICA (ex art.26) – Affidamento					
VERIFICA (ex art.26) – Esecuzione					
PFTE – Affidamento					
PFTE – Progettazione					
PFTE – Validazione e Approvazione					
Approvazione dei progetti idonei per indizione della gara		◆			
Progetto Definitivo – Affidamento					
Progetto Definitivo – Progettazione					
Progetto Definitivo – Verifica					
Conferenza dei servizi decisoria					
Progetto Definitivo – Validazione e approvazione					
Appalto Integrato –Affidamento PD e/o PE e LAVORI					
Appalto Integrato – Stipula contratto					
Progetto Esecutivo – Affidamento					
Progetto Esecutivo – Progettazione					
Progetto Esecutivo – Verifica					
Progetto Esecutivo – Validazione e approvazione					
Assegnazione dei codici CIG		◆			
Lavori – Affidamento fino ad aggiudicazione non efficace					
DL, collaudo-affidamento fino ad aggiudicazione non efficace					
Stipula dei contratti per la realizzazione			◆		
Lavori – Consegna aree e Lavori					
Esecuzione Lavori					
Ultimazione dei lavori					◆



PNRR – MISSIONE 6 SALUTE

M6.C1 – 1.1 Case della comunità e presa in carico della persona

Sez. II - DESCRIZIONE E CARATTERISTICHE DELL'INTERVENTO - QUADRO ECONOMICO DEI LAVORI

A) LAVORI	€ 297.335,81
A.1) Importo dei lavori	€ 294.475,53
A.2) Oneri sicurezza non soggetti a ribasso	€ 2.860,28
B) SOMME a DISPOSIZIONE	€ 284.095,32
B.1) Imprevisti	€ 31.299,78
B.2) Acquisto terreni - importo rendicontabile laddove necessario per l'attuazione dell'investimento nella misura massima del 10%	
B.3) Attrezzature, arredi, forniture	€ 46.949,66
B.4) Indagini	€ 14.417,48
B.5) Progettazione, D.L., collaudo, verifiche	€ 109.739,91
B.5.a) Progettazione	€ 61.995,99
B.5.b) Supporto al Rup	
B.5.c) Verifica del progetto (art. 26, d.lgs. 50/2016)	€ 0,00
B.5.d) Collaudo (tecnico-amministrativo, statico, tecnico funzionale degli impianti)	€ 1.078,05
B.5.e) Coordinatore della sicurezza in fase di esecuzione e Direzione Lavori	€ 42.548,00
B.5.f) Contributo previdenziale (4%) su spese tecniche	€ 4.117,87
B.6) Accantonamenti	€ 10.009,96
B.6.a) Art.113, d.lgs. 50/2016 (incentivo funzioni tecniche interne esclusa la quota del 20% per beni strumentali)	€ 6.259,96
B.6.b) Polizze rischi professionali personale interno per progettazione (art. 24, c. 4, d.lgs. 50/2016)	
B.6.c) Spese per commissioni giudicatrici (IVA inclusa)	
B.6.d) Spese per pubblicità e notifiche (ANAC)	€ 250,00
B.6.e) Spese per oneri di accesso a discarica	€ 2.000,00
B.6.f) Spese per accertamenti di collaudo	€ 1.000,00
B.6.g) Spese per pareri	€ 500,00
B.7) Allacci	€ 1.100,00
B.8) IVA	€ 70.578,54
B.8.a) IVA su lavori e imprevisti	€ 32.863,56
B.8.b) IVA su attrezzature, arredi, forniture	€ 10.328,93
B.8.c) IVA su indagini	€ 3.171,85
B.8.d) IVA su spese tecniche	€ 23.774,21
B.8.e) IVA su oneri di accesso a discarica	€ 440,00
TOTALE GENERALE PROGETTO A+B (Inclusa IVA)	€ 581.431,13

Sez. III - DATI ECONOMICI, FINANZIARI - FONTI DI FINANZIAMENTO DEL PROGETTO

Il Soggetto richiedente con la presentazione della presente Scheda attesta la congruità degli importi allegando, almeno uno dei seguenti documenti:	Accetto
Un computo metrico estimativo, utilizzando voci e importi del prezzario regionale	Computo metrico estimativo progetto esecutivo approvato
Stime per analogia con precedenti lavorazioni similari	
Preventivi di imprese fornitrici/esecutrici	
Stima parametrica di spesa per voci omogenee	
Allegare almeno un documento*	



PNRR – MISSIONE 6 SALUTE

M6.C1 – 1.1 Case della comunità e presa in carico della persona

Si riportano di seguito, a titolo esemplificativo, i valori parametrici di costo medi per NUOVA COSTRUZIONE/AMPLIAMENTO – omnicomprensivi di spese tecniche, spese generali, IVA, ad esclusione di attrezzature ed arredi i cui costi sono stimati in un importo pari al 15% del costo parametrico. Tali valori sono stati impiegati per la prevalutazione economica dei diversi interventi in sede di stesura del Piano Nazionale di Ripresa e Resilienza. (Deliberazione 9 marzo 2018, n. 4/2018/G della Corte dei Conti – Sezione Centrale di Controllo sulla Gestione delle Amministrazioni dello Stato su “L’attuazione del Programma Straordinario per la ristrutturazione edilizia e l’ammodernamento tecnologico del patrimonio sanitario”; Intesa 23 marzo 2005 della Conferenza Permanente per i rapporti tra lo Stato le Regioni e le Province Autonome di Trento e Bolzano - Rep. Atti n. 2271). La stima comprende i costi per la realizzazione del fabbricato, ma non include i costi per l’ammodernamento tecnologico (arredi e tecnologie), che sono stati stimati in un importo pari al 15% del costo di realizzazione dell'intervento.	1600 €/m2
Si riporta di seguito, a titolo esemplificativo, il valore parametrico di costo medio per RICOSTRUZIONE – omnicomprensivi di spese tecniche, spese generali, IVA, ad esclusione di attrezzature ed arredi i cui costi sono stimati in un importo pari al 15% del costo parametrico. Tali valori sono stati impiegati per la prevalutazione economica dei diversi interventi in sede di stesura del Piano Nazionale di Ripresa e Resilienza. (Deliberazione 9 marzo 2018, n. 4/2018/G della Corte dei Conti – Sezione Centrale di Controllo sulla Gestione delle Amministrazioni dello Stato su “L’attuazione del Programma Straordinario per la ristrutturazione edilizia e l’ammodernamento tecnologico del patrimonio sanitario”; Intesa 23 marzo 2005 della Conferenza Permanente per i rapporti tra lo Stato le Regioni e le Province Autonome di Trento e Bolzano - Rep. Atti n. 2271). La stima comprende i costi per la realizzazione del fabbricato, ma non include i costi per l’ammodernamento tecnologico (arredi e tecnologie), che sono stati stimati in un importo pari al 15% del costo di realizzazione dell'intervento.	1700 €/m2
Si riporta di seguito, a titolo esemplificativo, il valore parametrico di costo medio per ABBATTIMENTO/DEMOLIZIONE omnicomprensivo impiegato per la prevalutazione economica dei diversi interventi in sede di stesura del Piano Nazionale di Ripresa e Resilienza	25 €/mc
Si riportano di seguito, a titolo esemplificativo, i valori parametrici di costo medi per RISTRUTTURAZIONE PESANTE – omnicomprensivi di spese tecniche, spese generali, IVA, ad esclusione di attrezzature ed arredi i cui costi sono stimati in un importo pari al 15% del costo parametrico. Tali valori sono stati impiegati per la prevalutazione economica dei diversi interventi in sede di stesura del Piano Nazionale di Ripresa e Resilienza. (Deliberazione 9 marzo 2018, n. 4/2018/G della Corte dei Conti – Sezione Centrale di Controllo sulla Gestione delle Amministrazioni dello Stato su “L’attuazione del Programma Straordinario per la ristrutturazione edilizia e l’ammodernamento tecnologico del patrimonio sanitario”; Intesa 23 marzo 2005 della Conferenza Permanente per i rapporti tra lo Stato le Regioni e le Province Autonome di Trento e Bolzano - Rep. Atti n. 2271). La stima comprende i costi per la realizzazione del fabbricato, ma non include i costi per l’ammodernamento tecnologico (arredi e tecnologie), che sono stati stimati in un importo pari al 15% del costo di realizzazione dell'intervento.	1300 €/m2
Si riportano di seguito, a titolo esemplificativo, i valori parametrici di costo medi per RISTRUTTURAZIONE MEDIA – omnicomprensivi di spese tecniche, spese generali, IVA, ad esclusione di attrezzature ed arredi i cui costi sono stimati in un importo pari al 15% del costo parametrico. Tali valori sono stati impiegati per la prevalutazione economica dei diversi interventi in sede di stesura del Piano Nazionale di Ripresa e Resilienza. (Deliberazione 9 marzo 2018, n. 4/2018/G della Corte dei Conti – Sezione Centrale di Controllo sulla Gestione delle Amministrazioni dello Stato su “L’attuazione del Programma Straordinario per la ristrutturazione edilizia e l’ammodernamento tecnologico del patrimonio sanitario”; Intesa 23 marzo 2005 della Conferenza Permanente per i rapporti tra lo Stato le Regioni e le Province Autonome di Trento e Bolzano - Rep. Atti n. 2271). La stima comprende i costi per la realizzazione del fabbricato, ma non include i costi per l’ammodernamento tecnologico (arredi e tecnologie), che sono stati stimati in un importo pari al 15% del costo di realizzazione dell'intervento.	1000 €/m2
Si riportano di seguito, a titolo esemplificativo, i valori parametrici di costo medi per RISTRUTTURAZIONE LEGGERA – omnicomprensivi di spese tecniche, spese generali, IVA, ad esclusione di attrezzature ed arredi i cui costi sono stimati in un importo pari al 15% del costo parametrico. Tali valori sono stati impiegati per la prevalutazione economica dei diversi interventi in sede di stesura del Piano Nazionale di Ripresa e Resilienza. (Deliberazione 9 marzo 2018, n. 4/2018/G della Corte dei Conti – Sezione Centrale di Controllo sulla Gestione delle Amministrazioni dello Stato su “L’attuazione del Programma Straordinario per la ristrutturazione edilizia e l’ammodernamento tecnologico del patrimonio sanitario”; Intesa 23 marzo 2005 della Conferenza Permanente per i rapporti tra lo Stato le Regioni e le Province Autonome di Trento e Bolzano - Rep. Atti n. 2271). La stima comprende i costi per la realizzazione del fabbricato, ma non include i costi per l’ammodernamento tecnologico (arredi e tecnologie), che sono stati stimati in un importo pari al 15% del costo di realizzazione dell'intervento.	600 €/m2
IMPORTO COMPLESSIVO INVESTIMENTO - (Nota: l'importo sarà automaticamente visualizzato in base a quanto imputato nel QUADRO ECONOMICO DEI LAVORI)	€ 581.431,13
FINANZIAMENTO PNRR	€ 428.742,00
Ulteriori fonti di finanziamento?	Si



PNRR – MISSIONE 6 SALUTE

M6.C1 – 1.1 Case della comunità e presa in carico della persona

Il Soggetto richiedente dichiara sotto la propria responsabilità che, ai sensi dell'art. 9 del Regolamento (EU) 241/2021, in conformità con quanto indicato dalla circolare del MEF n.33 del 31.12.2021, recante chiarimenti in merito a "Addizionalità, finanziamento complementare e obbligo di assenza del c.d. doppio finanziamento", il sostegno fornito nell'ambito del dispositivo per la ripresa e la resilienza (RRF) in aggiunta al sostegno fornito nell'ambito di altri programmi e strumenti dell'Unione non copre lo stesso costo.	Accetto
Indicare le fonti e i rispettivi importi delle eventuali fonti di finanziamento ulteriori rispetto al budget assegnato a valere sul PNRR/FC (indicare la fonte e l'importo in euro separati da #):	Bilancio aziendale # € 152.689,13

Sez. III - DATI ECONOMICI, FINANZIARI - CRONOPROGRAMMA FINANZIARIO

L'intervento è in corso?	Si
Spesa prevista nell'anno 2020	
Spesa prevista nell'anno 2021	
Spesa prevista nell'anno 2022	0
Spesa prevista nell'anno 2023	€ 20.041,43
Spesa prevista nell'anno 2024	0
Spesa prevista nell'anno 2025	€ 561.389,70
Spesa prevista nell'anno 2026	0

Sez. IV - DATI E CARATTERISTICHE DELL'IMMOBILE - DATI DIMENSIONALI E PATRIMONIALI

Superficie lorda a disposizione (mq) (riferita all'area di intervento e comprensiva di opere edili interne: tramezzi, scale, ascensori, cavedi, pareti perimetrali esterne, locali ad uso tecnico e centrali impiantistiche)	280
Anno ultima ristrutturazione leggera	
Anno ultima ristrutturazione pesante	
Numero di piani a disposizione	1
Accesso all'area di intervento	Autonomo
Note	
Utilizzo Immobile	Totale
Indicazione dei piani a disposizione (riferiti all'area d'intervento, specificare fuori terra ed entro terra, compresi di eventuali piani tecnici)	1
Valore patrimoniale (in €)	



PNRR – MISSIONE 6 SALUTE

M6.C1 – 1.1 Case della comunità e presa in carico della persona

SCHEDA IMMOBILE 18

M6.C1 – 1.1 Case della comunità e presa in carico della persona

Sez. I - IDENTIFICAZIONE DELL'INTERVENTO

Titolo intervento*	Lavori di rifunionalizzazione del " Poliambulatorio di Balestrate" in Casa della Comunità
CUP / codice progetto*	F67H21009890006
Data apertura CUP*	19/02/2022
Importo complessivo intervento - (Nota: l'importo sarà automaticamente visualizzato in base a quanto imputato nel QUADRO ECONOMICO DEI LAVORI)*	€ 905.485,00
Immobile oggetto di intervento (indicare ASL e indirizzo del presidio)*	ASP Palermo - Balestrate via Gilberto 22
Descrizione sintetica del Progetto*	Lavori di ristrutturazione e rifunionalizzazione del " Poliambulatorio di Balestrate" in Casa della Comunità
Modalità attuative*	Appalto per l'affidamento dei servizi di progettazione, Appalto per l'affidamento della verifica ex art. 26 D.Lgs 50/16, Appalto per l'affidamento del collaudo, Procedura aperta, Procedura negoziata
Dichiaro che l'immobile oggetto dell'intervento è di proprietà dell'amministrazione o di altro ente pubblico	Accetto
Altro/Eventuali note	

Sez. IV - DATI E CARATTERISTICHE DELL'IMMOBILE - DATI GENERALI

Proprietà dell'edificio*	Proprietà dell'ente sanitario
Denominazione	POLIAMBULATORIO BALESTRATE
Via	Gilberto
Civico	22
Cap	90041
Provincia	PALERMO
Comune	BALESTRATE
Destinazione urbanistica	Zona urbana consolidata
Nota destinazione urbanistica	
Destinazione d'uso della struttura	Servizi territoriali
Nota destinazione d'uso della struttura	
Titolo di disponibilità giuridica immobile: (qualora non disponibile, indicare il timing necessario a perfezionarlo)	Proprietà ASP Palermo
Zona Climatica	Zona climatica - B
Zona sismica	Zona sismica - 2
Edificio a disposizione	Edificio intero autonomo
Nota edificio a disposizione	
Anno di costruzione	1990
Superficie lorda totale dell'intero immobile: (comprensiva di opere edili interne: tramezzi, scale, ascensori, cavedi, pareti perimetrali esterne, locali ad uso tecnico e centrali impiantistiche)	472
N° di piani totali dell'immobile: (numero di piani fuori terra, compresi eventuali piani tecnici)	2
Accessibilità alla rete del trasporto pubblico	Sì
Disponibilità di parcheggi	Esterni
Tipologia prevalente dell'immobile (indicare la tipologia che maggiormente caratterizza l'immobile nel suo complesso. E' possibile selezionare più opzioni)	Mono/Polì blocco
Nota proprietà dell'edificio	
Attuale stato dell'edificio	Edificio in uso
Presenza di Vincoli Beni Culturali	No
Indicare se esiste una dichiarazione di interesse culturale da parte della competente Soprintendenza	



PNRR – MISSIONE 6 SALUTE

M6.C1 – 1.1 Case della comunità e presa in carico della persona

Sez. II - DESCRIZIONE E CARATTERISTICHE DELL'INTERVENTO – TIPOLOGIA DI INTERVENTO

Nuova costruzione/ampliamento*	No
Sup. int. (mq)	
Abbattimento e ricostruzione*	No
Sup. int. (mq)	
Ristrutturazione*	Si
Ristrutturazione pesante*	No
Ristrutturazione media*	Si
Ristrutturazione leggera*	
Sup. int. (mq)	457

Sez. II - DESCRIZIONE E CARATTERISTICHE DELL'INTERVENTO - DICHIARAZIONE DI COERENZA DELL'INTERVENTO CON GLI OBIETTIVI GENERALI DEL PNRR

<p>Il Soggetto richiedente dichiara sotto la propria responsabilità: di garantire che, ai sensi dell'art. 9 del Regolamento (UE) 241/2021, in conformità con quanto indicato dalla circolare del MEF n.33 del 31.12.2021, recante chiarimenti in merito a "Addizionalità, finanziamento complementare e obbligo di assenza del c.d. doppio finanziamento", in caso di progetti di investimento sostenuti da altri programmi e strumenti dell'Unione, il sostegno fornito nell'ambito del dispositivo per la ripresa e la resilienza (RRF) non copre lo stesso costo; che la realizzazione delle attività progettuali prevede di non arrecare un danno significativo agli obiettivi ambientali, ai sensi dell'articolo 17 del Regolamento (UE) 2020/852; che la realizzazione delle attività progettuali è coerente con i principi e gli obblighi specifici del PNRR relativamente al principio del "Do No Significant Harm" (DNSH) e, ove applicabili, ai principi del Tagging clima e digitale, della parità di genere (Gender Equality), della protezione e valorizzazione dei giovani e del superamento dei divari territoriali; che l'attuazione del progetto prevede il rispetto delle norme comunitarie e nazionali applicabili, ivi incluse quelle in materia di trasparenza, uguaglianza di genere e pari opportunità e tutela dei diversamente abili; che l'attuazione del progetto prevede il rispetto della normativa europea e nazionale applicabile, con particolare riferimento ai principi di parità di trattamento, non discriminazione, trasparenza, proporzionalità e pubblicità; che adotterà misure adeguate volte a rispettare il principio di sana gestione finanziaria secondo quanto disciplinato nel Regolamento finanziario (UE, Euratom) 2018/1046 e nell'art. 22 del Regolamento (UE) 2021/241, in particolare in materia di prevenzione dei conflitti di interessi, delle frodi, della corruzione e di recupero e restituzione dei fondi che sono stati indebitamente assegnati; di disporre delle competenze, risorse e qualifiche professionali, sia tecniche che amministrative, necessarie per portare a termine il progetto e assicurare il raggiungimento di eventuali milestone e target associati; di aver considerato e valutato tutte le condizioni che possono incidere sull'ottenimento e utilizzo del finanziamento a valere sulle risorse dell'Investimento M6.C1 – 1.1 CASE DELLA COMUNITÀ E PRESA IN CARICO DELLA PERSONA e di averne tenuto conto ai fini dell'elaborazione della proposta progettuale; di essere a conoscenza che l'Amministrazione centrale responsabile di intervento si riserva il diritto di procedere d'ufficio a verifiche, anche a campione, in ordine alla veridicità delle dichiarazioni rilasciate in sede di domanda di finanziamento e/o, comunque, nel corso della procedura, ai sensi e per gli effetti della normativa vigente.</p>	Accetto
-------------------------------------------------------------------------------------------------------------------------------------------------------------------------------------------------------------------------------------------------------------------------------------------------------------------------------------------------------------------------------------------------------------------------------------------------------------------------------------------------------------------------------------------------------------------------------------------------------------------------------------------------------------------------------------------------------------------------------------------------------------------------------------------------------------------------------------------------------------------------------------------------------------------------------------------------------------------------------------------------------------------------------------------------------------------------------------------------------------------------------------------------------------------------------------------------------------------------------------------------------------------------------------------------------------------------------------------------------------------------------------------------------------------------------------------------------------------------------------------------------------------------------------------------------------------------------------------------------------------------------------------------------------------------------------------------------------------------------------------------------------------------------------------------------------------------------------------------------------------------------------------------------------------------------------------------------------------------------------------------------------------------------------------------------------------------------------------------------------------------------------------------------------------------------------------------------------------------------------------------------------------------------------------------------------------------------------------------------------------------------------------------------------------------------------------------------------------------------------------------------------------------------------------------------------------------------------------------------------------------------------------------------------------------------------------------------------------------------------------------------------------------------------------------------------------------------------------------------------------------------------------------------------------	---------

Sez. II - DESCRIZIONE E CARATTERISTICHE DELL'INTERVENTO - DICHIARAZIONE DI COERENZA DELL'INTERVENTO CON GLI OBIETTIVI SPECIFICI DELLA MISSIONE DELL'INTERVENTO

<p>Il Soggetto richiedente dichiara sotto la propria responsabilità: Che l'intervento prevede la realizzazione di una Casa della Comunità, luogo che consente di potenziare e riorganizzare i servizi offerti sul territorio migliorandone la qualità, diventando lo strumento attraverso cui coordinare tutti i servizi offerti, in particolare ai malati cronici, in coerenza con quanto definito dal Piano Nazionale di Ripresa e Resilienza per la componente M6.C1 – 1.1 Case della comunità e presa in carico della persona.</p>	Accetto
<p>Che l'intervento rientra nell'intervention field 025ter "Costruzione di nuovi edifici efficienti sotto il profilo energetico" (Allegato VI del Regolamento (Ue) 2021/241 del Parlamento Europeo e del Consiglio del 12.02.2021)</p>	
<p>Che l'intervento rientra nell'intervention field 025ter "Costruzione di nuovi edifici efficienti sotto il profilo energetico" (Allegato VI del Regolamento (Ue) 2021/241 del Parlamento Europeo e del Consiglio del 12.02.2021)</p>	
<p>Che l'intervento rientra nell'intervention field 026 "Rinnovo di infrastrutture pubbliche sul piano dell'efficienza energetica e misure relative all'efficienza energetica per tali infrastrutture, progetti dimostrativi e misure di sostegno" (Allegato VI del Regolamento (Ue) 2021/241 del Parlamento Europeo e del Consiglio del 12.02.2021).</p>	Accetto



PNRR – MISSIONE 6 SALUTE

M6.C1 – 1.1 Case della comunità e presa in carico della persona

Sez. II - DESCRIZIONE E CARATTERISTICHE DELL'INTERVENTO - INQUADRAMENTO PROGRAMMATICO

L'intervento è coerente con i Documenti di Programmazione e/o gli strumenti di pianificazione territoriale e settoriale (ad es. urbanistica, paesaggistica, infrastrutture)?*	Si
Specificare in quali documenti è stato inserito	L'intervento è coerente con gli strumenti di pianificazione territoriale ed urbanistica.
Chiarire come e in quali tempi si intenda implementare l'inserimento nei documenti di programmazione [Riportare nel cronoprogramma l'attività relativa e indicare la data limite entro la quale deve essere completata]	
È necessario modificare e/o integrare i Documenti di Programmazione e/o strumenti di pianificazione territoriale?*	No
Indicare quali ed in quali tempi si intenda eseguire l'integrazione [Riportare nel cronoprogramma l'attività relativa e indicare la data limite entro la quale deve essere completata]	

Sez. II - DESCRIZIONE E CARATTERISTICHE DELL'INTERVENTO - ASPETTI GIURIDICO/AMMINISTRATIVI RELATIVI ALLA APPALTABILITÀ DELL'INTERVENTO

L'intervento ha ad oggetto beni già nella disponibilità del Soggetto Richiedente?*	Si
Indicare come si intenda acquisire la disponibilità del bene [contestualmente indicare la data limite per l'acquisizione del bene nel cronoprogramma]	
L'intervento ha ad oggetto beni nella proprietà del Soggetto Richiedente?*	Si
Indicare	
La destinazione d'uso dell'edificio/fabbricato/impianto/... è coerente con l'intervento che si intende realizzare?*	Si
Specificare come si intenda rendere coerente la destinazione d'uso ed in quali tempi [indicare nel cronoprogramma]	
È necessario avvalersi dello strumento dell'esproprio sul sito oggetto dell'intervento?*	No
Descrivere nel dettaglio la sussistenza di un nesso diretto tra l'acquisto del terreno e gli obiettivi dell'operazione e le procedure amministrative e la tempistica di esproprio prevista [Riportare nel cronoprogramma l'attività relativa e indicare la data limite entro la quale deve essere completata]	
Esistono ricorsi giudiziari o pendenze sul sito / immobile oggetto dell'intervento?*	No
Indicare quali e motivare con quali strumenti si intenda superare tale aspetto critico	
Il sito / immobile sono integralmente accessibili per i sopralluoghi in fase di gara e/o per le fasi di esecuzione?*	Si
Descrivere le motivazioni e la tempistica previste per la risoluzione della problematica: (es. sequestro autorità giudiziaria, curatori fallimentari, occupazione abusiva, ordinanze di sgombero pericolo di crollo, ecc...)	
Si rilevano potenziali/attuali interferenze con altri interventi e/o soggetti istituzionali per la successiva fase di cantiere?*	No
Descrivere se e quali interferenze si rilevano e in che modo tale aspetto non incida sull'attuazione dell'intervento	
L'intervento prevede di eseguire i lavori in fabbricati che durante gli stessi rimangono anche parzialmente in funzione?*	Si
Descrivere le eventuali misure adottate per la gestione delle interferenze (sedi provvisorie, trasferimenti, ecc.) in che modo tale aspetto non incida sull'attuazione dell'intervento	Per quanto riguarda gli interventi all'interno dell'edificio che prevedono le interferenze con le attività in essere, si rimanda al piano di sicurezza e di coordinamento in fase di progettazione ed esecuzione dei lavori che gestirà le interferenze di tutte le lavorazioni e le attività svolte nel sito. Le interferenze potranno essere gestite mediante la dislocazione dei servizi attivi d'intesa con la Direzione Sanitaria Aziendale presso altri presidi dislocati nel territorio e gestiti dall'ASP di Palermo.
Si dispone di una perizia giurata di parte redatta da un valutatore qualificato secondo le disposizioni europee e nazionali vigenti che attesti il valore di mercato?*	No

Sez. II - DESCRIZIONE E CARATTERISTICHE DELL'INTERVENTO - PROCEDURE IN MATERIA AMBIENTALE, ARCHEOLOGICA, ETC

L'intervento richiede l'attivazione della procedura di VIA (Valutazione di Impatto Ambientale) o di PUA (Provvedimento Unico Ambientale)?*	No
Fornire maggiori informazioni sullo stato della procedura [riportare nel cronoprogramma le tempistiche]*	
L'intervento richiede l'attivazione della procedura di VINCA (Valutazione di Incidenza Ecologica) in relazione ai Siti Natura 2000?*	No



PNRR – MISSIONE 6 SALUTE

M6.C1 – 1.1 Case della comunità e presa in carico della persona

Fornire maggiori informazioni sullo stato della procedura [riportare nel cronoprogramma le relative tempistiche]*	
L'intervento richiede la verifica preventiva dell'interesse archeologico ai sensi dell'art.25 del D.Lgs. 50/2016?*	No
Fornire maggiori informazioni sullo stato della procedura [riportare nel cronoprogramma le relative tempistiche]*	

Sez. II - DESCRIZIONE E CARATTERISTICHE DELL'INTERVENTO - ELEMENTI PROGETTUALI E STATO DI ATTUAZIONE ATTUALE/PREVISTO

Nessun livello di progettazione	
Documento di indirizzo alla progettazione (In caso di disponibilità, allegare alla presente scheda il documento relativo)	
Approvato / validato*	
Estremi atto di approvazione*	
Documento di Fattibilità Alternative Progettuali (In caso di disponibilità, allegare alla presente scheda il documento relativo)	
Approvato/ validato*	
Estremi atto di approvazione*	
Progetto di fattibilità tecnico economica (o P. Preliminare) inclusa esecuzione prime indagini, rilievi, caratterizzazioni (In caso di disponibilità, allegare alla presente scheda il documento relativo)	
Approvato/ validato*	
Estremi atto di approvazione*	
Progetto definitivo (In caso di disponibilità, allegare alla presente scheda il documento relativo)	
Approvato/ validato*	
Estremi atto di approvazione*	
Progetto esecutivo (In caso di disponibilità, allegare alla presente scheda il documento relativo)	Si
Approvato/ validato*	Si
Estremi atto di approvazione*	Delibera n. 266 del 08/08/2024
Documento allegato*	
Si rende necessario eseguire o aggiornare le indagini?*	No
Indicare quali indagini (a titolo non esaustivo: rilievo topografico, rilievo sottoservizi e/o recupero elaborati forniti da enti gestori, indagini geologiche, indagini per la caratterizzazione strutturale dei materiali, indagini per il rilievo della presenza di amianto, indagini ambientali, terre e rocce da scavo, indagini archeologiche, indagini valutazione rischio bellico) e stima dell'importo [riportare nel cronoprogramma le relative tempistiche]*	
L'esito delle indagini da eseguire può compromettere il cronoprogramma di progetto?*	
Riportare quali azioni si metteranno in atto per rispettare i Target di progetto [riportare nel cronoprogramma le relative tempistiche]*	
Sono stati acquisiti eventuali e ulteriori pareri e le autorizzazioni necessari?*	Si
Indicare quali pareri*	Parere SIAV e della Direzione Sanitaria su progetto esecutivo. Autorizzazioni relativi agli interventi edilizi in oggetto ai sensi del TU dell'edilizia DPR 380/2001 e ss.mm.ii e del Genio Civile di Palermo
Specificare quali autorizzazioni l'intervento richiede [riportare nel cronoprogramma le relative tempistiche]*	
Si richiederà la Conferenza dei Servizi decisoria? (in caso affermativo riportare nel cronoprogramma le relative tempistiche)*	Si, già indetta ed espletata con esito positivo
L'area interessata dall'intervento è sottoposta a vincoli? (es. paesaggistici, urbanistici, ambientali)?*	No
Indicare il tipo di vincolo*	
In caso di presenza di vincoli, qualificare quali siano ostativi per la realizzazione delle opere e come si preveda di superarli*	



PNRR – MISSIONE 6 SALUTE

M6.C1 – 1.1 Case della comunità e presa in carico della persona

Gantt interattivo

Cronoprogramma

	2022	2023	2024	2025	2026
	010203040506070809101112010203040506070809101112010203040506070809101112010203040506070809101112	010203040506070809101112010203040506070809101112010203040506070809101112010203040506070809101112	010203040506070809101112010203040506070809101112010203040506070809101112010203040506070809101112	010203040506070809101112010203040506070809101112010203040506070809101112010203040506070809101112	010203040506070809101112010203040506070809101112010203040506070809101112010203040506070809101112
Completamento delle attività di individ...	◆				
Approvazione C.I.S.	◆				
Assegnazione dei codici CUP ai progetti	◆				
DIP – predisposizione e approvazione S.A.					
INDAGINI – Affidamento					
INDAGINI – Esecuzione					
VERIFICA (ex art.26) – Affidamento					
VERIFICA (ex art.26) – Esecuzione					
PFTE – Affidamento					
PFTE – Progettazione					
PFTE – Validazione e Approvazione					
Approvazione dei progetti idonei per indizione della gara		◆			
Progetto Definitivo – Affidamento					
Progetto Definitivo – Progettazione					
Progetto Definitivo – Verifica					
Conferenza dei servizi decisoria					
Progetto Definitivo – Validazione e approvazione					
Appalto Integrato –Affidamento PD e/o PE e LAVORI					
Appalto Integrato – Stipula contratto					
Progetto Esecutivo – Affidamento					
Progetto Esecutivo – Progettazione					
Progetto Esecutivo – Verifica					
Progetto Esecutivo – Validazione e approvazione					
Assegnazione dei codici CIG		◆			
Lavori – Affidamento fino ad aggiudicazione non efficace					
DL, collaudo-affidamento fino ad aggiudicazione non efficace					
Stipula dei contratti per la realizzazione		◆			
Lavori – Consegna aree e Lavori					
Esecuzione Lavori					
Ultimazione dei lavori				◆	



PNRR – MISSIONE 6 SALUTE

M6.C1 – 1.1 Case della comunità e presa in carico della persona

Sez. II - DESCRIZIONE E CARATTERISTICHE DELL'INTERVENTO - QUADRO ECONOMICO DEI LAVORI	
A) LAVORI	€ 464.164,56
A.1) Importo dei lavori	€ 446.032,93
A.2) Oneri sicurezza non soggetti a ribasso	€ 18.131,63
B) SOMME a DISPOSIZIONE	€ 441.320,42
B.1) Imprevisti	€ 58.632,65
B.2) Acquisto terreni - importo rendicontabile laddove necessario per l'attuazione dell'investimento nella misura massima del 10%	
B.3) Attrezzature, arredi, forniture	€ 87.948,97
B.4) Indagini	€ 11.314,69
B.5) Progettazione, D.L., collaudo, verifiche	€ 149.032,79
B.5.a) Progettazione	€ 82.267,62
B.5.b) Supporto al Rup	
B.5.c) Verifica del progetto (art. 26, d.lgs. 50/2016)	€ 0,00
B.5.d) Collaudo (tecnico-amministrativo, statico, tecnico funzionale degli impianti)	€ 0,00
B.5.e) Coordinatore della sicurezza in fase di esecuzione e Direzione Lavori	€ 61.033,14
B.5.f) Contributo previdenziale (4%) su spese tecniche	€ 5.732,03
B.6) Accantonamenti	€ 22.349,53
B.6.a) Art. 113, d.lgs. 50/2016 (incentivo funzioni tecniche interne esclusa la quota del 20% per beni strumentali)	€ 11.726,53
B.6.b) Polizze rischi professionali personale interno per progettazione (art. 24, c. 4, d.lgs. 50/2016)	
B.6.c) Spese per commissioni giudicatrici (IVA inclusa)	
B.6.d) Spese per pubblicità e notifiche (ANAC)	€ 410,00
B.6.e) Spese per oneri di accesso a discarica	€ 6.713,00
B.6.f) Spese per accertamenti di collaudo	€ 3.000,00
B.6.g) Spese per pareri	€ 500,00
B.7) Allacci	€ 3.000,00
B.8) IVA	€ 109.041,80
B.8.a) IVA su lavori e imprevisti	€ 52.279,73
B.8.b) IVA su attrezzature, arredi, forniture	€ 19.348,77
B.8.c) IVA su indagini	€ 2.489,24
B.8.d) IVA su spese tecniche	€ 33.447,21
B.8.e) IVA su oneri di accesso a discarica	€ 1.476,86
TOTALE GENERALE PROGETTO A+B (Inclusa IVA)	€ 905.485,00

Sez. III - DATI ECONOMICI, FINANZIARI - FONTI DI FINANZIAMENTO DEL PROGETTO	
Il Soggetto richiedente con la presentazione della presente Scheda attesta la congruità degli importi allegando, almeno uno dei seguenti documenti:	Accetto
Un computo metrico estimativo, utilizzando voci e importi del prezzario regionale	Computo metrico estimativo progetto esecutivo approvato
Stime per analogia con precedenti lavorazioni similari	
Preventivi di imprese fornitrici/esecutrici	
Stima parametrica di spesa per voci omogenee	
Allegare almeno un documento*	



PNRR – MISSIONE 6 SALUTE

M6.C1 – 1.1 Case della comunità e presa in carico della persona

Si riportano di seguito, a titolo esemplificativo, i valori parametrici di costo medi per NUOVA COSTRUZIONE/AMPLIAMENTO – omnicomprensivi di spese tecniche, spese generali, IVA, ad esclusione di attrezzature ed arredi i cui costi sono stimati in un importo pari al 15% del costo parametrico. Tali valori sono stati impiegati per la prevalutazione economica dei diversi interventi in sede di stesura del Piano Nazionale di Ripresa e Resilienza. (Deliberazione 9 marzo 2018, n. 4/2018/G della Corte dei Conti – Sezione Centrale di Controllo sulla Gestione delle Amministrazioni dello Stato su “L’attuazione del Programma Straordinario per la ristrutturazione edilizia e l’ammodernamento tecnologico del patrimonio sanitario”; Intesa 23 marzo 2005 della Conferenza Permanente per i rapporti tra lo Stato le Regioni e le Province Autonome di Trento e Bolzano - Rep. Atti n. 2271). La stima comprende i costi per la realizzazione del fabbricato, ma non include i costi per l’ammodernamento tecnologico (arredi e tecnologie), che sono stati stimati in un importo pari al 15% del costo di realizzazione dell'intervento.	1600 €/m2
Si riporta di seguito, a titolo esemplificativo, il valore parametrico di costo medio per RICOSTRUZIONE – omnicomprensivi di spese tecniche, spese generali, IVA, ad esclusione di attrezzature ed arredi i cui costi sono stimati in un importo pari al 15% del costo parametrico. Tali valori sono stati impiegati per la prevalutazione economica dei diversi interventi in sede di stesura del Piano Nazionale di Ripresa e Resilienza. (Deliberazione 9 marzo 2018, n. 4/2018/G della Corte dei Conti – Sezione Centrale di Controllo sulla Gestione delle Amministrazioni dello Stato su “L’attuazione del Programma Straordinario per la ristrutturazione edilizia e l’ammodernamento tecnologico del patrimonio sanitario”; Intesa 23 marzo 2005 della Conferenza Permanente per i rapporti tra lo Stato le Regioni e le Province Autonome di Trento e Bolzano - Rep. Atti n. 2271). La stima comprende i costi per la realizzazione del fabbricato, ma non include i costi per l’ammodernamento tecnologico (arredi e tecnologie), che sono stati stimati in un importo pari al 15% del costo di realizzazione dell'intervento.	1700 €/m2
Si riporta di seguito, a titolo esemplificativo, il valore parametrico di costo medio per ABBATTIMENTO/DEMOLIZIONE omnicomprensivo impiegato per la prevalutazione economica dei diversi interventi in sede di stesura del Piano Nazionale di Ripresa e Resilienza	25 €/mc
Si riportano di seguito, a titolo esemplificativo, i valori parametrici di costo medi per RISTRUTTURAZIONE PESANTE – omnicomprensivi di spese tecniche, spese generali, IVA, ad esclusione di attrezzature ed arredi i cui costi sono stimati in un importo pari al 15% del costo parametrico. Tali valori sono stati impiegati per la prevalutazione economica dei diversi interventi in sede di stesura del Piano Nazionale di Ripresa e Resilienza. (Deliberazione 9 marzo 2018, n. 4/2018/G della Corte dei Conti – Sezione Centrale di Controllo sulla Gestione delle Amministrazioni dello Stato su “L’attuazione del Programma Straordinario per la ristrutturazione edilizia e l’ammodernamento tecnologico del patrimonio sanitario”; Intesa 23 marzo 2005 della Conferenza Permanente per i rapporti tra lo Stato le Regioni e le Province Autonome di Trento e Bolzano - Rep. Atti n. 2271). La stima comprende i costi per la realizzazione del fabbricato, ma non include i costi per l’ammodernamento tecnologico (arredi e tecnologie), che sono stati stimati in un importo pari al 15% del costo di realizzazione dell'intervento.	1300 €/m2
Si riportano di seguito, a titolo esemplificativo, i valori parametrici di costo medi per RISTRUTTURAZIONE MEDIA – omnicomprensivi di spese tecniche, spese generali, IVA, ad esclusione di attrezzature ed arredi i cui costi sono stimati in un importo pari al 15% del costo parametrico. Tali valori sono stati impiegati per la prevalutazione economica dei diversi interventi in sede di stesura del Piano Nazionale di Ripresa e Resilienza. (Deliberazione 9 marzo 2018, n. 4/2018/G della Corte dei Conti – Sezione Centrale di Controllo sulla Gestione delle Amministrazioni dello Stato su “L’attuazione del Programma Straordinario per la ristrutturazione edilizia e l’ammodernamento tecnologico del patrimonio sanitario”; Intesa 23 marzo 2005 della Conferenza Permanente per i rapporti tra lo Stato le Regioni e le Province Autonome di Trento e Bolzano - Rep. Atti n. 2271). La stima comprende i costi per la realizzazione del fabbricato, ma non include i costi per l’ammodernamento tecnologico (arredi e tecnologie), che sono stati stimati in un importo pari al 15% del costo di realizzazione dell'intervento.	1000 €/m2
Si riportano di seguito, a titolo esemplificativo, i valori parametrici di costo medi per RISTRUTTURAZIONE LEGGERA – omnicomprensivi di spese tecniche, spese generali, IVA, ad esclusione di attrezzature ed arredi i cui costi sono stimati in un importo pari al 15% del costo parametrico. Tali valori sono stati impiegati per la prevalutazione economica dei diversi interventi in sede di stesura del Piano Nazionale di Ripresa e Resilienza. (Deliberazione 9 marzo 2018, n. 4/2018/G della Corte dei Conti – Sezione Centrale di Controllo sulla Gestione delle Amministrazioni dello Stato su “L’attuazione del Programma Straordinario per la ristrutturazione edilizia e l’ammodernamento tecnologico del patrimonio sanitario”; Intesa 23 marzo 2005 della Conferenza Permanente per i rapporti tra lo Stato le Regioni e le Province Autonome di Trento e Bolzano - Rep. Atti n. 2271). La stima comprende i costi per la realizzazione del fabbricato, ma non include i costi per l’ammodernamento tecnologico (arredi e tecnologie), che sono stati stimati in un importo pari al 15% del costo di realizzazione dell'intervento.	600 €/m2
IMPORTO COMPLESSIVO INVESTIMENTO - (Nota: l'importo sarà automaticamente visualizzato in base a quanto imputato nel QUADRO ECONOMICO DEI LAVORI)	€ 905.485,00
FINANZIAMENTO PNRR	€ 905.485,00
Ulteriori fonti di finanziamento?	No



PNRR – MISSIONE 6 SALUTE

M6.C1 – 1.1 Case della comunità e presa in carico della persona

Il Soggetto richiedente dichiara sotto la propria responsabilità che, ai sensi dell'art. 9 del Regolamento (EU) 241/2021, in conformità con quanto indicato dalla circolare del MEF n.33 del 31.12.2021, recante chiarimenti in merito a "Addizionalità, finanziamento complementare e obbligo di assenza del c.d. doppio finanziamento", il sostegno fornito nell'ambito del dispositivo per la ripresa e la resilienza (RRF) in aggiunta al sostegno fornito nell'ambito di altri programmi e strumenti dell'Unione non copre lo stesso costo.	
Indicare le fonti e i rispettivi importi delle eventuali fonti di finanziamento ulteriori rispetto al budget assegnato a valere sul PNRR/FC (indicare la fonte e l'importo in euro separati da #):	

Sez. III - DATI ECONOMICI, FINANZIARI - CRONOPROGRAMMA FINANZIARIO

L'intervento è in corso?	Si
Spesa prevista nell'anno 2020	
Spesa prevista nell'anno 2021	
Spesa prevista nell'anno 2022	0
Spesa prevista nell'anno 2023	€ 33.230,76
Spesa prevista nell'anno 2024	0
Spesa prevista nell'anno 2025	€ 872.254,24
Spesa prevista nell'anno 2026	0

Sez. IV - DATI E CARATTERISTICHE DELL'IMMOBILE - DATI DIMENSIONALI E PATRIMONIALI

Superficie lorda a disposizione (mq) (riferita all'area di intervento e comprensiva di opere edili interne: tramezzi, scale, ascensori, cavedi, pareti perimetrali esterne, locali ad uso tecnico e centrali impiantistiche)	472
Anno ultima ristrutturazione leggera	
Anno ultima ristrutturazione pesante	
Numero di piani a disposizione	2
Accesso all'area di intervento	Autonomo
Note	
Utilizzo Immobile	Totale
Indicazione dei piani a disposizione (riferiti all'area d'intervento, specificare fuori terra ed entro terra, compresi di eventuali piani tecnici)	2
Valore patrimoniale (in €)	



PNRR – MISSIONE 6 SALUTE

M6.C1 – 1.1 Case della comunità e presa in carico della persona

SCHEDA IMMOBILE 19

M6.C1 – 1.1 Case della comunità e presa in carico della persona

Sez. I - IDENTIFICAZIONE DELL'INTERVENTO

Titolo intervento*	Lavori di rifunionalizzazione del " Poliambulatorio di Capaci" in Casa della Comunità
CUP / codice progetto*	F17H21010710006
Data apertura CUP*	19/02/2022
Importo complessivo intervento - (Nota: l'importo sarà automaticamente visualizzato in base a quanto imputato nel QUADRO ECONOMICO DEI LAVORI)*	€ 377.473,11
Immobile oggetto di intervento (indicare ASL e indirizzo del presidio)*	ASP Palermo - Capaci Largo dei Pini 3
Descrizione sintetica del Progetto*	Lavori di ristrutturazione e rifunionalizzazione del " Poliambulatorio di Capaci" in Casa della Comunità
Modalità attuative*	Appalto per l'affidamento dei servizi di progettazione, Procedura aperta, Procedura negoziata
Dichiaro che l'immobile oggetto dell'intervento è di proprietà dell'amministrazione o di altro ente pubblico	Accetto
Altro/Eventuali note	

Sez. IV - DATI E CARATTERISTICHE DELL'IMMOBILE - DATI GENERALI

Proprietà dell'edificio*	Proprietà dell'ente sanitario
Denominazione	GUARDIA MEDICA CAPACI
Via	Largo dei Pini
Civico	3
Cap	90040
Provincia	PALERMO
Comune	CAPACI
Destinazione urbanistica	Zona urbana consolidata
Nota destinazione urbanistica	
Destinazione d'uso della struttura	Servizi territoriali
Nota destinazione d'uso della struttura	
Titolo di disponibilità giuridica immobile: (qualora non disponibile, indicare il timing necessario a perfezionarlo)	Proprietà ASP Palermo
Zona Climatica	Zona climatica - B
Zona sismica	Zona sismica - 2
Edificio a disposizione	Edificio intero autonomo
Nota edificio a disposizione	
Anno di costruzione	1990
Superficie lorda totale dell'intero immobile: (comprensiva di opere edili interne: tramezzi, scale, ascensori, cavedi, pareti perimetrali esterne, locali ad uso tecnico e centrali impiantistiche)	240
N° di piani totali dell'immobile: (numero di piani fuori terra, compresi eventuali piani tecnici)	1
Accessibilità alla rete del trasporto pubblico	No
Disponibilità di parcheggi	Esterni
Tipologia prevalente dell'immobile (indicare la tipologia che maggiormente caratterizza l'immobile nel suo complesso. E' possibile selezionare più opzioni)	Mono/Polì blocco
Nota proprietà dell'edificio	
Attuale stato dell'edificio	Edificio in uso
Presenza di Vincoli Beni Culturali	No
Indicare se esiste una dichiarazione di interesse culturale da parte della competente Soprintendenza	



PNRR – MISSIONE 6 SALUTE

M6.C1 – 1.1 Case della comunità e presa in carico della persona

Sez. II - DESCRIZIONE E CARATTERISTICHE DELL'INTERVENTO - TIPOLOGIA DI INTERVENTO

Nuova costruzione/ampliamento*	No
Sup. int. (mq)	
Abbattimento e ricostruzione*	No
Sup. int. (mq)	
Ristrutturazione*	Si
Ristrutturazione pesante*	No
Ristrutturazione media*	Si
Ristrutturazione leggera*	
Sup. int. (mq)	206

Sez. II - DESCRIZIONE E CARATTERISTICHE DELL'INTERVENTO - DICHIARAZIONE DI COERENZA DELL'INTERVENTO CON GLI OBIETTIVI GENERALI DEL PNRR

<p>Il Soggetto richiedente dichiara sotto la propria responsabilità: di garantire che, ai sensi dell'art. 9 del Regolamento (UE) 2021/241, in conformità con quanto indicato dalla circolare del MEF n.33 del 31.12.2021, recante chiarimenti in merito a "Addizionalità, finanziamento complementare e obbligo di assenza del c.d. doppio finanziamento", in caso di progetti di investimento sostenuti da altri programmi e strumenti dell'Unione, il sostegno fornito nell'ambito del dispositivo per la ripresa e la resilienza (RRF) non copre lo stesso costo; che la realizzazione delle attività progettuali prevede di non arrecare un danno significativo agli obiettivi ambientali, ai sensi dell'articolo 17 del Regolamento (UE) 2020/852; che la realizzazione delle attività progettuali è coerente con i principi e gli obblighi specifici del PNRR relativamente al principio del "Do No Significant Harm" (DNSH) e, ove applicabili, ai principi del Tagging clima e digitale, della parità di genere (Gender Equality), della protezione e valorizzazione dei giovani e del superamento dei divari territoriali; che l'attuazione del progetto prevede il rispetto delle norme comunitarie e nazionali applicabili, ivi incluse quelle in materia di trasparenza, uguaglianza di genere e pari opportunità e tutela dei diversamente abili; che l'attuazione del progetto prevede il rispetto della normativa europea e nazionale applicabile, con particolare riferimento ai principi di parità di trattamento, non discriminazione, trasparenza, proporzionalità e pubblicità; che adotterà misure adeguate volte a rispettare il principio di sana gestione finanziaria secondo quanto disciplinato nel Regolamento finanziario (UE, Euratom) 2018/1046 e nell'art. 22 del Regolamento (UE) 2021/241, in particolare in materia di prevenzione dei conflitti di interessi, delle frodi, della corruzione e di recupero e restituzione dei fondi che sono stati indebitamente assegnati; di disporre delle competenze, risorse e qualifiche professionali, sia tecniche che amministrative, necessarie per portare a termine il progetto e assicurare il raggiungimento di eventuali milestone e target associati; di aver considerato e valutato tutte le condizioni che possono incidere sull'ottenimento e utilizzo del finanziamento a valere sulle risorse dell'Investimento M6.C1 – 1.1 CASE DELLA COMUNITÀ E PRESA IN CARICO DELLA PERSONA e di averne tenuto conto ai fini dell'elaborazione della proposta progettuale; di essere a conoscenza che l'Amministrazione centrale responsabile di intervento si riserva il diritto di procedere d'ufficio a verifiche, anche a campione, in ordine alla veridicità delle dichiarazioni rilasciate in sede di domanda di finanziamento e/o, comunque, nel corso della procedura, ai sensi e per gli effetti della normativa vigente.</p>	Accetto
-------------------------------------------------------------------------------------------------------------------------------------------------------------------------------------------------------------------------------------------------------------------------------------------------------------------------------------------------------------------------------------------------------------------------------------------------------------------------------------------------------------------------------------------------------------------------------------------------------------------------------------------------------------------------------------------------------------------------------------------------------------------------------------------------------------------------------------------------------------------------------------------------------------------------------------------------------------------------------------------------------------------------------------------------------------------------------------------------------------------------------------------------------------------------------------------------------------------------------------------------------------------------------------------------------------------------------------------------------------------------------------------------------------------------------------------------------------------------------------------------------------------------------------------------------------------------------------------------------------------------------------------------------------------------------------------------------------------------------------------------------------------------------------------------------------------------------------------------------------------------------------------------------------------------------------------------------------------------------------------------------------------------------------------------------------------------------------------------------------------------------------------------------------------------------------------------------------------------------------------------------------------------------------------------------------------------------------------------------------------------------------------------------------------------------------------------------------------------------------------------------------------------------------------------------------------------------------------------------------------------------------------------------------------------------------------------------------------------------------------------------------------------------------------------------------------------------------------------------------------------------------------------------------------	---------

Sez. II - DESCRIZIONE E CARATTERISTICHE DELL'INTERVENTO - DICHIARAZIONE DI COERENZA DELL'INTERVENTO CON GLI OBIETTIVI SPECIFICI DELLA MISSIONE DELL'INTERVENTO

<p>Il Soggetto richiedente dichiara sotto la propria responsabilità: Che l'intervento prevede la realizzazione di una Casa della Comunità, luogo che consente di potenziare e riorganizzare i servizi offerti sul territorio migliorandone la qualità, diventando lo strumento attraverso cui coordinare tutti i servizi offerti, in particolare ai malati cronici, in coerenza con quanto definito dal Piano Nazionale di Ripresa e Resilienza per la componente M6.C1 – 1.1 Case della comunità e presa in carico della persona.</p>	Accetto
<p>Che l'intervento rientra nell'intervention field 025ter "Costruzione di nuovi edifici efficienti sotto il profilo energetico" (Allegato VI del Regolamento (Ue) 2021/241 del Parlamento Europeo e del Consiglio del 12.02.2021)</p>	
<p>Che l'intervento rientra nell'intervention field 025ter "Costruzione di nuovi edifici efficienti sotto il profilo energetico" (Allegato VI del Regolamento (Ue) 2021/241 del Parlamento Europeo e del Consiglio del 12.02.2021)</p>	
<p>Che l'intervento rientra nell'intervention field 026 "Rinnovo di infrastrutture pubbliche sul piano dell'efficienza energetica e misure relative all'efficienza energetica per tali infrastrutture, progetti dimostrativi e misure di sostegno" (Allegato VI del Regolamento (Ue) 2021/241 del Parlamento Europeo e del Consiglio del 12.02.2021).</p>	Accetto



PNRR – MISSIONE 6 SALUTE

M6.C1 – 1.1 Case della comunità e presa in carico della persona

Sez. II - DESCRIZIONE E CARATTERISTICHE DELL'INTERVENTO - INQUADRAMENTO PROGRAMMATICO

L'Intervento è coerente con i Documenti di Programmazione e/o gli strumenti di pianificazione territoriale e settoriale (ad es. urbanistica, paesaggistica, infrastrutture)?*	Si
Specificare in quali documenti è stato inserito	L'intervento è coerente con gli strumenti di pianificazione territoriale ed urbanistica.
Chiarire come e in quali tempi si intenda implementare l'inserimento nei documenti di programmazione [Riportare nel cronoprogramma l'attività relativa e indicare la data limite entro la quale deve essere completata]	
È necessario modificare e/o integrare i Documenti di Programmazione e/o strumenti di pianificazione territoriale?*	No
Indicare quali ed in quali tempi si intenda eseguire l'integrazione [Riportare nel cronoprogramma l'attività relativa e indicare la data limite entro la quale deve essere completata]	

Sez. II - DESCRIZIONE E CARATTERISTICHE DELL'INTERVENTO - ASPETTI GIURIDICO/AMMINISTRATIVI RELATIVI ALLA APPALTABILITÀ DELL'INTERVENTO

L'Intervento ha ad oggetto beni già nella disponibilità del Soggetto Richiedente?*	Si
Indicare come si intenda acquisire la disponibilità del bene [contestualmente indicare la data limite per l'acquisizione del bene nel cronoprogramma]	
L'Intervento ha ad oggetto beni nella proprietà del Soggetto Richiedente?*	Si
Indicare	
La destinazione d'uso dell'edificio/fabbricato/impianto/... è coerente con l'Intervento che si intende realizzare?*	Si
Specificare come si intenda rendere coerente la destinazione d'uso ed in quali tempi [indicare nel cronoprogramma]	
È necessario avvalersi dello strumento dell'esproprio sul sito oggetto dell'Intervento?*	No
Descrivere nel dettaglio la sussistenza di un nesso diretto tra l'acquisto del terreno e gli obiettivi dell'operazione e le procedure amministrative e la tempistica di esproprio prevista [Riportare nel cronoprogramma l'attività relativa e indicare la data limite entro la quale deve essere completata]	
Esistono ricorsi giudiziari o pendenze sul sito / immobile oggetto dell'Intervento?*	No
Indicare quali e motivare con quali strumenti si intenda superare tale aspetto critico	
Il sito / immobile sono integralmente accessibili per i sopralluoghi in fase di gara e/o per le fasi di esecuzione?*	Si
Descrivere le motivazioni e la tempistica previste per la risoluzione della problematica: (es. sequestro autorità giudiziaria, curatori fallimentari, occupazione abusiva, ordinanze di sgombero pericolo di crollo, ecc...)	
Si rilevano potenziali/attuali interferenze con altri interventi e/o soggetti istituzionali per la successiva fase di cantiere?*	No
Descrivere se e quali interferenze si rilevano e in che modo tale aspetto non incida sull'attuazione dell'intervento	
L'intervento prevede di eseguire i lavori in fabbricati che durante gli stessi rimangono anche parzialmente in funzione?*	Si
Descrivere le eventuali misure adottate per la gestione delle interferenze (sedi provvisorie, trasferimenti, ecc.) in che modo tale aspetto non incida sull'attuazione dell'intervento	Per quanto riguarda gli interventi all'interno dell'edificio che prevedono le interferenze con le attività in essere, si rimanda al piano di sicurezza e di coordinamento in fase di progettazione ed esecuzione dei lavori che gestirà le interferenze di tutte le lavorazioni e le attività svolte nel sito. Le interferenze potranno essere gestite mediante la dislocazione dei servizi attivi d'intesa con la Direzione Sanitaria Aziendale presso altri presidi dislocati nel territorio e gestiti dall'ASP di Palermo.
Si dispone di una perizia giurata di parte redatta da un valutatore qualificato secondo le disposizioni europee e nazionali vigenti che attestino il valore di mercato?*	No

Sez. II - DESCRIZIONE E CARATTERISTICHE DELL'INTERVENTO - PROCEDURE IN MATERIA AMBIENTALE, ARCHEOLOGICA, ETC

L'Intervento richiede l'attivazione della procedura di VIA (Valutazione di Impatto Ambientale) o di PUA (Provvedimento Unico Ambientale)?*	No
Fornire maggiori informazioni sullo stato della procedura [riportare nel cronoprogramma le tempistiche]*	
L'Intervento richiede l'attivazione della procedura di VINCA (Valutazione di Incidenza Ecologica) in relazione ai Siti Natura 2000?*	No



PNRR – MISSIONE 6 SALUTE

M6.C1 – 1.1 Case della comunità e presa in carico della persona

Fornire maggiori informazioni sullo stato della procedura [riportare nel cronoprogramma le relative tempistiche]*	
L'Intervento richiede la verifica preventiva dell'interesse archeologico ai sensi dell'art.25 del D.Lgs. 50/2016?*	No
Fornire maggiori informazioni sullo stato della procedura [riportare nel cronoprogramma le relative tempistiche]*	

Sez. II - DESCRIZIONE E CARATTERISTICHE DELL'INTERVENTO - ELEMENTI PROGETTUALI E STATO DI ATTUAZIONE ATTUALE/PREVISTO

Nessun livello di progettazione	
Documento di indirizzo alla progettazione (In caso di disponibilità, allegare alla presente scheda il documento relativo)	
Approvato / validato*	
Estremi atto di approvazione*	
Documento di Fattibilità Alternative Progettuali (In caso di disponibilità, allegare alla presente scheda il documento relativo)	
Approvato/ validato*	
Estremi atto di approvazione*	
Progetto di fattibilità tecnico economica (o P. Preliminare) inclusa esecuzione prime indagini, rilievi, caratterizzazioni (In caso di disponibilità, allegare alla presente scheda il documento relativo)	
Approvato/ validato*	
Estremi atto di approvazione*	
Progetto definitivo (In caso di disponibilità, allegare alla presente scheda il documento relativo)	
Approvato/ validato*	
Estremi atto di approvazione*	
Progetto esecutivo (In caso di disponibilità, allegare alla presente scheda il documento relativo)	Si
Approvato/ validato*	Si
Estremi atto di approvazione*	Delibera n. 625 del 16/05/2024
Documento allegato*	
Si rende necessario eseguire o aggiornare le indagini?*	No
Indicare quali indagini (a titolo non esaustivo: rilievo topografico, rilievo sottoservizi e/o recupero elaborati forniti da enti gestori, indagini geologiche, indagini per la caratterizzazione strutturale dei materiali, indagini per il rilievo della presenza di amianto, indagini ambientali terre e rocce da scavo, indagini archeologiche, indagini valutazione rischio bellico) e stima dell'importo [riportare nel cronoprogramma le relative tempistiche]*	
L'esito delle indagini da eseguire può compromettere il cronoprogramma di progetto?*	
Riportare quali azioni si metteranno in atto per rispettare i Target di progetto [riportare nel cronoprogramma le relative tempistiche]*	
Sono stati acquisiti eventuali e ulteriori pareri e le autorizzazioni necessari?*	Si
Indicare quali pareri*	Parere SIAV e della Direzione Sanitaria su progetto esecutivo. Autorizzazioni relativi agli interventi edilizi in oggetto ai sensi del TU dell'edilizia DPR 380/2001 e ss.mm.ii e del Genio Civile di Palermo
Specificare quali autorizzazioni l'intervento richieda [riportare nel cronoprogramma le relative tempistiche]*	
Si richiederà la Conferenza dei Servizi decisoria? (in caso affermativo riportare nel cronoprogramma le relative tempistiche)*	Si, già indetta ed espletata con esito positivo
L'area interessata dall'intervento è sottoposta a vincoli? (es. paesaggistici, urbanistici, ambientali)?*	No
Indicare il tipo di vincolo*	
In caso di presenza di vincoli, qualificare quali siano ostativi per la realizzazione delle opere e come si preveda di superarli*	



PNRR – MISSIONE 6 SALUTE

M6.C1 – 1.1 Case della comunità e presa in carico della persona

Gantt interattivo

Cronoprogramma

	2022	2023	2024	2025	2026
	010203040506070809101112010203040506070809101112010203040506070809101112010203040506070809101112	010203040506070809101112010203040506070809101112010203040506070809101112010203040506070809101112	010203040506070809101112010203040506070809101112010203040506070809101112010203040506070809101112	010203040506070809101112010203040506070809101112010203040506070809101112010203040506070809101112	010203040506070809101112010203040506070809101112010203040506070809101112010203040506070809101112
Completamento delle attività di individ...	◆				
Approvazione C.I.S.	◆				
Assegnazione dei codici CUP ai progetti	◆				
DIP – predisposizione e approvazione S.A.					
INDAGINI – Affidamento					
INDAGINI – Esecuzione					
VERIFICA (ex art.26) – Affidamento					
VERIFICA (ex art.26) – Esecuzione					
PFTE – Affidamento					
PFTE – Progettazione					
PFTE – Validazione e Approvazione					
Approvazione dei progetti idonei per indizione della gara		◆			
Progetto Definitivo – Affidamento					
Progetto Definitivo – Progettazione					
Progetto Definitivo – Verifica					
Conferenza dei servizi decisoria					
Progetto Definitivo – Validazione e approvazione					
Appalto Integrato –Affidamento PD e/o PE e LAVORI					
Appalto Integrato – Stipula contratto					
Progetto Esecutivo – Affidamento					
Progetto Esecutivo – Progettazione					
Progetto Esecutivo – Verifica					
Progetto Esecutivo – Validazione e approvazione					
Assegnazione dei codici CIG		◆			
Lavori – Affidamento fino ad aggiudicazione non efficace					
DL, collaudo-affidamento fino ad aggiudicazione non efficace					
Stipula dei contratti per la realizzazione			◆		
Lavori – Consegna aree e Lavori					
Esecuzione Lavori					
Ultimazione dei lavori					◆



PNRR – MISSIONE 6 SALUTE

M6.C1 – 1.1 Case della comunità e presa in carico della persona

Sez. II - DESCRIZIONE E CARATTERISTICHE DELL'INTERVENTO - QUADRO ECONOMICO DEI LAVORI

A) LAVORI	€ 187.007,07
A.1) Importo dei lavori	€ 180.627,80
A.2) Oneri sicurezza non soggetti a ribasso	€ 6.379,27
B) SOMME a DISPOSIZIONE	€ 190.466,04
B.1) Imprevisti	€ 23.502,21
B.2) Acquisto terreni - importo rendicontabile laddove necessario per l'attuazione dell'investimento nella misura massima del 10%	
B.3) Attrezzature, arredi, forniture	€ 35.253,31
B.4) Indagini	€ 5.451,77
B.5) Progettazione, D.L., collaudo, verifiche	€ 72.288,75
B.5.a) Progettazione	€ 37.368,73
B.5.b) Supporto al Rup	
B.5.c) Verifica del progetto (art. 26, d.lgs. 50/2016)	€ 0,00
B.5.d) Collaudo (tecnico-amministrativo, statico, tecnico funzionale degli impianti)	€ 0,00
B.5.e) Coordinatore della sicurezza in fase di esecuzione e Direzione Lavori	€ 32.139,68
B.5.f) Contributo previdenziale (4%) su spese tecniche	€ 2.780,34
B.6) Accantonamenti	€ 7.499,62
B.6.a) Art.113, d.lgs. 50/2016 (incentivo funzioni tecniche interne esclusa la quota del 20% per beni strumentali)	€ 4.700,44
B.6.b) Polizze rischi professionali personale interno per progettazione (art. 24, c. 4, d.lgs. 50/2016)	
B.6.c) Spese per commissioni giudicatrici (IVA inclusa)	
B.6.d) Spese per pubblicità e notifiche (ANAC)	€ 250,00
B.6.e) Spese per oneri di accesso a discarica	€ 2.049,18
B.6.f) Spese per accertamenti di collaudo	€ 500,00
B.6.g) Spese per pareri	€ 0,00
B.7) Allacci	€ 0,00
B.8) IVA	€ 46.470,39
B.8.a) IVA su lavori e imprevisti	€ 21.050,93
B.8.b) IVA su attrezzature, arredi, forniture	€ 7.755,73
B.8.c) IVA su indagini	€ 1.199,39
B.8.d) IVA su spese tecniche	€ 16.013,52
B.8.e) IVA su oneri di accesso a discarica	€ 450,82
TOTALE GENERALE PROGETTO A+B (Inclusa IVA)	€ 377.473,11

Sez. III - DATI ECONOMICI, FINANZIARI - FONTI DI FINANZIAMENTO DEL PROGETTO

Il Soggetto richiedente con la presentazione della presente Scheda attesta la congruità degli importi allegando, almeno uno dei seguenti documenti:	Accetto
Un computo metrico estimativo, utilizzando voci e importi del prezzario regionale	Computo metrico estimativo progetto esecutivo approvato
Stime per analogia con precedenti lavorazioni similari	
Preventivi di imprese fornitrici/esecutrici	
Stima parametrica di spesa per voci omogenee	
Allegare almeno un documento*	



PNRR – MISSIONE 6 SALUTE

M6.C1 – 1.1 Case della comunità e presa in carico della persona

Si riportano di seguito, a titolo esemplificativo, i valori parametrici di costo medi per NUOVA COSTRUZIONE/AMPLIAMENTO – omnicomprensivi di spese tecniche, spese generali, IVA, ad esclusione di attrezzature ed arredi i cui costi sono stimati in un importo pari al 15% del costo parametrico. Tali valori sono stati impiegati per la prevalutazione economica dei diversi interventi in sede di stesura del Piano Nazionale di Ripresa e Resilienza. (Deliberazione 9 marzo 2018, n. 4/2018/G della Corte dei Conti – Sezione Centrale di Controllo sulla Gestione delle Amministrazioni dello Stato su “L’attuazione del Programma Straordinario per la ristrutturazione edilizia e l’ammodernamento tecnologico del patrimonio sanitario”; Intesa 23 marzo 2005 della Conferenza Permanente per i rapporti tra lo Stato le Regioni e le Province Autonome di Trento e Bolzano - Rep. Atti n. 2271). La stima comprende i costi per la realizzazione del fabbricato, ma non include i costi per l’ammodernamento tecnologico (arredi e tecnologie), che sono stati stimati in un importo pari al 15% del costo di realizzazione dell'intervento.	1600 €/m2
Si riporta di seguito, a titolo esemplificativo, il valore parametrico di costo medio per RICOSTRUZIONE – omnicomprensivi di spese tecniche, spese generali, IVA, ad esclusione di attrezzature ed arredi i cui costi sono stimati in un importo pari al 15% del costo parametrico. Tali valori sono stati impiegati per la prevalutazione economica dei diversi interventi in sede di stesura del Piano Nazionale di Ripresa e Resilienza. (Deliberazione 9 marzo 2018, n. 4/2018/G della Corte dei Conti – Sezione Centrale di Controllo sulla Gestione delle Amministrazioni dello Stato su “L’attuazione del Programma Straordinario per la ristrutturazione edilizia e l’ammodernamento tecnologico del patrimonio sanitario”; Intesa 23 marzo 2005 della Conferenza Permanente per i rapporti tra lo Stato le Regioni e le Province Autonome di Trento e Bolzano - Rep. Atti n. 2271). La stima comprende i costi per la realizzazione del fabbricato, ma non include i costi per l’ammodernamento tecnologico (arredi e tecnologie), che sono stati stimati in un importo pari al 15% del costo di realizzazione dell'intervento.	1700 €/m2
Si riporta di seguito, a titolo esemplificativo, il valore parametrico di costo medio per ABBATTIMENTO/DEMOLIZIONE omnicomprensivo impiegato per la prevalutazione economica dei diversi interventi in sede di stesura del Piano Nazionale di Ripresa e Resilienza	25 €/mc
Si riportano di seguito, a titolo esemplificativo, i valori parametrici di costo medi per RISTRUTTURAZIONE PESANTE – omnicomprensivi di spese tecniche, spese generali, IVA, ad esclusione di attrezzature ed arredi i cui costi sono stimati in un importo pari al 15% del costo parametrico. Tali valori sono stati impiegati per la prevalutazione economica dei diversi interventi in sede di stesura del Piano Nazionale di Ripresa e Resilienza. (Deliberazione 9 marzo 2018, n. 4/2018/G della Corte dei Conti – Sezione Centrale di Controllo sulla Gestione delle Amministrazioni dello Stato su “L’attuazione del Programma Straordinario per la ristrutturazione edilizia e l’ammodernamento tecnologico del patrimonio sanitario”; Intesa 23 marzo 2005 della Conferenza Permanente per i rapporti tra lo Stato le Regioni e le Province Autonome di Trento e Bolzano - Rep. Atti n. 2271). La stima comprende i costi per la realizzazione del fabbricato, ma non include i costi per l’ammodernamento tecnologico (arredi e tecnologie), che sono stati stimati in un importo pari al 15% del costo di realizzazione dell'intervento.	1300 €/m2
Si riportano di seguito, a titolo esemplificativo, i valori parametrici di costo medi per RISTRUTTURAZIONE MEDIA – omnicomprensivi di spese tecniche, spese generali, IVA, ad esclusione di attrezzature ed arredi i cui costi sono stimati in un importo pari al 15% del costo parametrico. Tali valori sono stati impiegati per la prevalutazione economica dei diversi interventi in sede di stesura del Piano Nazionale di Ripresa e Resilienza. (Deliberazione 9 marzo 2018, n. 4/2018/G della Corte dei Conti – Sezione Centrale di Controllo sulla Gestione delle Amministrazioni dello Stato su “L’attuazione del Programma Straordinario per la ristrutturazione edilizia e l’ammodernamento tecnologico del patrimonio sanitario”; Intesa 23 marzo 2005 della Conferenza Permanente per i rapporti tra lo Stato le Regioni e le Province Autonome di Trento e Bolzano - Rep. Atti n. 2271). La stima comprende i costi per la realizzazione del fabbricato, ma non include i costi per l’ammodernamento tecnologico (arredi e tecnologie), che sono stati stimati in un importo pari al 15% del costo di realizzazione dell'intervento.	1000 €/m2
Si riportano di seguito, a titolo esemplificativo, i valori parametrici di costo medi per RISTRUTTURAZIONE LEGGERA – omnicomprensivi di spese tecniche, spese generali, IVA, ad esclusione di attrezzature ed arredi i cui costi sono stimati in un importo pari al 15% del costo parametrico. Tali valori sono stati impiegati per la prevalutazione economica dei diversi interventi in sede di stesura del Piano Nazionale di Ripresa e Resilienza. (Deliberazione 9 marzo 2018, n. 4/2018/G della Corte dei Conti – Sezione Centrale di Controllo sulla Gestione delle Amministrazioni dello Stato su “L’attuazione del Programma Straordinario per la ristrutturazione edilizia e l’ammodernamento tecnologico del patrimonio sanitario”; Intesa 23 marzo 2005 della Conferenza Permanente per i rapporti tra lo Stato le Regioni e le Province Autonome di Trento e Bolzano - Rep. Atti n. 2271). La stima comprende i costi per la realizzazione del fabbricato, ma non include i costi per l’ammodernamento tecnologico (arredi e tecnologie), che sono stati stimati in un importo pari al 15% del costo di realizzazione dell'intervento.	600 €/m2
IMPORTO COMPLESSIVO INVESTIMENTO - (Nota: l'importo sarà automaticamente visualizzato in base a quanto imputato nel QUADRO ECONOMICO DEI LAVORI)	€ 377.473,11
FINANZIAMENTO PNRR	€ 352.988,00
Ulteriori fonti di finanziamento?	Si



PNRR – MISSIONE 6 SALUTE

M6.C1 – 1.1 Case della comunità e presa in carico della persona

Il Soggetto richiedente dichiara sotto la propria responsabilità che, ai sensi dell'art. 9 del Regolamento (EU) 241/2021, in conformità con quanto indicato dalla circolare del MEF n.33 del 31.12.2021, recante chiarimenti in merito a "Addizionalità, finanziamento complementare e obbligo di assenza del c.d. doppio finanziamento", il sostegno fornito nell'ambito del dispositivo per la ripresa e la resilienza (RRF) in aggiunta al sostegno fornito nell'ambito di altri programmi e strumenti dell'Unione non copre lo stesso costo.	Accetto
Indicare le fonti e i rispettivi importi delle eventuali fonti di finanziamento ulteriori rispetto al budget assegnato a valere sul PNRR/FC (indicare la fonte e l'importo in euro separati da #):	Bilancio aziendale # € 24.485,11

Sez. III - DATI ECONOMICI, FINANZIARI - CRONOPROGRAMMA FINANZIARIO

L'intervento è in corso?	Si
Spesa prevista nell'anno 2020	
Spesa prevista nell'anno 2021	
Spesa prevista nell'anno 2022	
Spesa prevista nell'anno 2023	€ 6.494,50
Spesa prevista nell'anno 2024	0
Spesa prevista nell'anno 2025	€ 370.978,61
Spesa prevista nell'anno 2026	0

Sez. IV - DATI E CARATTERISTICHE DELL'IMMOBILE - DATI DIMENSIONALI E PATRIMONIALI

Superficie lorda a disposizione (mq) (riferita all'area di intervento e comprensiva di opere edili interne: tramezzi, scale, ascensori, cavedi, pareti perimetrali esterne, locali ad uso tecnico e centrali impiantistiche)	240
Anno ultima ristrutturazione leggera	
Anno ultima ristrutturazione pesante	
Numero di piani a disposizione	1
Accesso all'area di intervento	Autonomo
Note	
Utilizzo Immobile	Totale
Indicazione dei piani a disposizione (riferiti all'area d'intervento, specificare fuori terra ed entro terra, compresi di eventuali piani tecnici)	1
Valore patrimoniale (in €)	



PNRR – MISSIONE 6 SALUTE

M6.C1 – 1.1 Case della comunità e presa in carico della persona

SCHEDA IMMOBILE 20

M6.C1 – 1.1 Case della comunità e presa in carico della persona

Sez. I - IDENTIFICAZIONE DELL'INTERVENTO

Titolo intervento*	Lavori di rifunionalizzazione del " Poliambulatorio di Cerda" in Casa della Comunità
CUP / codice progetto*	F97H21011570006
Data apertura CUP*	19/02/2022
Importo complessivo intervento - (Nota: l'importo sarà automaticamente visualizzato in base a quanto imputato nel QUADRO ECONOMICO DEI LAVORI)*	€ 761.166,19
Immobile oggetto di intervento (indicare ASL e indirizzo del presidio)*	ASP Palermo - Cerda via Alcide de Gasperi
Descrizione sintetica del Progetto*	Lavori di ristrutturazione e rifunionalizzazione del " Poliambulatorio di Cerda" in Casa della Comunità
Modalità attuative*	Appalto per l'affidamento dei servizi di progettazione, Procedura aperta, Procedura negoziata
Dichiaro che l'immobile oggetto dell'intervento è di proprietà dell'amministrazione o di altro ente pubblico	Accetto
Altro/Eventuali note	

Sez. IV - DATI E CARATTERISTICHE DELL'IMMOBILE - DATI GENERALI

Proprietà dell'edificio*	Proprietà dell'ente sanitario
Denominazione	POLIAMBULATORIO CERDA
Via	Alcide de Gasperi
Civico	2
Cap	90010
Provincia	PALERMO
Comune	CERDA
Destinazione urbanistica	Zona urbana consolidata
Nota destinazione urbanistica	
Destinazione d'uso della struttura	Servizi territoriali
Nota destinazione d'uso della struttura	
Titolo di disponibilità giuridica immobile: (qualora non disponibile, indicare il timing necessario a perfezionarlo)	Proprietà ASP Palermo
Zona Climatica	Zona climatica - C
Zona sismica	Zona sismica - 2
Edificio a disposizione	Edificio intero autonomo
Nota edificio a disposizione	
Anno di costruzione	1985
Superficie lorda totale dell'intero immobile: (comprensiva di opere edili interne: tramezzi, scale, ascensori, cavedi, pareti perimetrali esterne, locali ad uso tecnico e centrali impiantistiche)	411
N° di piani totali dell'immobile: (numero di piani fuori terra, compresi eventuali piani tecnici)	2
Accessibilità alla rete del trasporto pubblico	No
Disponibilità di parcheggi	Esterni
Tipologia prevalente dell'immobile (indicare la tipologia che maggiormente caratterizza l'immobile nel suo complesso. E' possibile selezionare più opzioni)	Mono/Polì blocco
Nota proprietà dell'edificio	
Attuale stato dell'edificio	Edificio in uso
Presenza di Vincoli Beni Culturali	No
Indicare se esiste una dichiarazione di interesse culturale da parte della competente Soprintendenza	



PNRR – MISSIONE 6 SALUTE

M6.C1 – 1.1 Case della comunità e presa in carico della persona

Sez. II - DESCRIZIONE E CARATTERISTICHE DELL'INTERVENTO - TIPOLOGIA DI INTERVENTO

Nuova costruzione/ampliamento*	No
Sup. int. (mq)	
Abbattimento e ricostruzione*	No
Sup. int. (mq)	
Ristrutturazione*	Si
Ristrutturazione pesante*	No
Ristrutturazione media*	Si
Ristrutturazione leggera*	
Sup. int. (mq)	375

Sez. II - DESCRIZIONE E CARATTERISTICHE DELL'INTERVENTO - DICHIARAZIONE DI COERENZA DELL'INTERVENTO CON GLI OBIETTIVI GENERALI DEL PNRR

<p>Il Soggetto richiedente dichiara sotto la propria responsabilità: di garantire che, ai sensi dell'art. 9 del Regolamento (UE) 2021/241, in conformità con quanto indicato dalla circolare del MEF n.33 del 31.12.2021, recante chiarimenti in merito a "Addizionalità, finanziamento complementare e obbligo di assenza del c.d. doppio finanziamento", in caso di progetti di investimento sostenuti da altri programmi e strumenti dell'Unione, il sostegno fornito nell'ambito del dispositivo per la ripresa e la resilienza (RRF) non copre lo stesso costo; che la realizzazione delle attività progettuali prevede di non arrecare un danno significativo agli obiettivi ambientali, ai sensi dell'articolo 17 del Regolamento (UE) 2020/852; che la realizzazione delle attività progettuali è coerente con i principi e gli obblighi specifici del PNRR relativamente al principio del "Do No Significant Harm" (DNSH) e, ove applicabili, ai principi del Tagging clima e digitale, della parità di genere (Gender Equality), della protezione e valorizzazione dei giovani e del superamento dei divari territoriali; che l'attuazione del progetto prevede il rispetto delle norme comunitarie e nazionali applicabili, ivi incluse quelle in materia di trasparenza, uguaglianza di genere e pari opportunità e tutela dei diversamente abili; che l'attuazione del progetto prevede il rispetto della normativa europea e nazionale applicabile, con particolare riferimento ai principi di parità di trattamento, non discriminazione, trasparenza, proporzionalità e pubblicità; che adotterà misure adeguate volte a rispettare il principio di sana gestione finanziaria secondo quanto disciplinato nel Regolamento finanziario (UE, Euratom) 2018/1046 e nell'art. 22 del Regolamento (UE) 2021/241, in particolare in materia di prevenzione dei conflitti di interessi, delle frodi, della corruzione e di recupero e restituzione dei fondi che sono stati indebitamente assegnati; di disporre delle competenze, risorse e qualifiche professionali, sia tecniche che amministrative, necessarie per portare a termine il progetto e assicurare il raggiungimento di eventuali milestone e target associati; di aver considerato e valutato tutte le condizioni che possono incidere sull'ottenimento e utilizzo del finanziamento a valere sulle risorse dell'Investimento M6.C1 – 1.1 CASE DELLA COMUNITÀ E PRESA IN CARICO DELLA PERSONA e di averne tenuto conto ai fini dell'elaborazione della proposta progettuale; di essere a conoscenza che l'Amministrazione centrale responsabile di intervento si riserva il diritto di procedere d'ufficio a verifiche, anche a campione, in ordine alla veridicità delle dichiarazioni rilasciate in sede di domanda di finanziamento e/o, comunque, nel corso della procedura, ai sensi e per gli effetti della normativa vigente.</p>	Accetto
-------------------------------------------------------------------------------------------------------------------------------------------------------------------------------------------------------------------------------------------------------------------------------------------------------------------------------------------------------------------------------------------------------------------------------------------------------------------------------------------------------------------------------------------------------------------------------------------------------------------------------------------------------------------------------------------------------------------------------------------------------------------------------------------------------------------------------------------------------------------------------------------------------------------------------------------------------------------------------------------------------------------------------------------------------------------------------------------------------------------------------------------------------------------------------------------------------------------------------------------------------------------------------------------------------------------------------------------------------------------------------------------------------------------------------------------------------------------------------------------------------------------------------------------------------------------------------------------------------------------------------------------------------------------------------------------------------------------------------------------------------------------------------------------------------------------------------------------------------------------------------------------------------------------------------------------------------------------------------------------------------------------------------------------------------------------------------------------------------------------------------------------------------------------------------------------------------------------------------------------------------------------------------------------------------------------------------------------------------------------------------------------------------------------------------------------------------------------------------------------------------------------------------------------------------------------------------------------------------------------------------------------------------------------------------------------------------------------------------------------------------------------------------------------------------------------------------------------------------------------------------------------------------------------	---------

Sez. II - DESCRIZIONE E CARATTERISTICHE DELL'INTERVENTO - DICHIARAZIONE DI COERENZA DELL'INTERVENTO CON GLI OBIETTIVI SPECIFICI DELLA MISSIONE DELL'INTERVENTO

<p>Il Soggetto richiedente dichiara sotto la propria responsabilità: Che l'intervento prevede la realizzazione di una Casa della Comunità, luogo che consente di potenziare e riorganizzare i servizi offerti sul territorio migliorandone la qualità, diventando lo strumento attraverso cui coordinare tutti i servizi offerti, in particolare ai malati cronici, in coerenza con quanto definito dal Piano Nazionale di Ripresa e Resilienza per la componente M6.C1 – 1.1 Case della comunità e presa in carico della persona.</p>	Accetto
<p>Che l'intervento rientra nell'intervention field 025ter "Costruzione di nuovi edifici efficienti sotto il profilo energetico" (Allegato VI del Regolamento (Ue) 2021/241 del Parlamento Europeo e del Consiglio del 12.02.2021)</p>	
<p>Che l'intervento rientra nell'intervention field 025ter "Costruzione di nuovi edifici efficienti sotto il profilo energetico" (Allegato VI del Regolamento (Ue) 2021/241 del Parlamento Europeo e del Consiglio del 12.02.2021)</p>	
<p>Che l'intervento rientra nell'intervention field 026 "Rinnovo di infrastrutture pubbliche sul piano dell'efficienza energetica e misure relative all'efficienza energetica per tali infrastrutture, progetti dimostrativi e misure di sostegno" (Allegato VI del Regolamento (Ue) 2021/241 del Parlamento Europeo e del Consiglio del 12.02.2021).</p>	Accetto



PNRR – MISSIONE 6 SALUTE

M6.C1 – 1.1 Case della comunità e presa in carico della persona

Sez. II - DESCRIZIONE E CARATTERISTICHE DELL'INTERVENTO - INQUADRAMENTO PROGRAMMATICO

L'Intervento è coerente con i Documenti di Programmazione e/o gli strumenti di pianificazione territoriale e settoriale (ad es. urbanistica, paesaggistica, infrastrutture)?*	Si
Specificare in quali documenti è stato inserito	L'intervento è coerente con gli strumenti di pianificazione territoriale ed urbanistica.
Chiarire come e in quali tempi si intenda implementare l'inserimento nei documenti di programmazione [Riportare nel cronoprogramma l'attività relativa e indicare la data limite entro la quale deve essere completata]	
È necessario modificare e/o integrare i Documenti di Programmazione e/o strumenti di pianificazione territoriale?*	No
Indicare quali ed in quali tempi si intenda eseguire l'integrazione [Riportare nel cronoprogramma l'attività relativa e indicare la data limite entro la quale deve essere completata]	

Sez. II - DESCRIZIONE E CARATTERISTICHE DELL'INTERVENTO - ASPETTI GIURIDICO/AMMINISTRATIVI RELATIVI ALLA APPALTABILITÀ DELL'INTERVENTO

L'Intervento ha ad oggetto beni già nella disponibilità del Soggetto Richiedente?*	Si
Indicare come si intenda acquisire la disponibilità del bene [contestualmente indicare la data limite per l'acquisizione del bene nel cronoprogramma]	
L'Intervento ha ad oggetto beni nella proprietà del Soggetto Richiedente?*	Si
Indicare	
La destinazione d'uso dell'edificio/fabbricato/impianto/... è coerente con l'Intervento che si intende realizzare?*	Si
Specificare come si intenda rendere coerente la destinazione d'uso ed in quali tempi [indicare nel cronoprogramma]	
È necessario avvalersi dello strumento dell'esproprio sul sito oggetto dell'Intervento?*	No
Descrivere nel dettaglio la sussistenza di un nesso diretto tra l'acquisto del terreno e gli obiettivi dell'operazione e le procedure amministrative e la tempistica di esproprio prevista [Riportare nel cronoprogramma l'attività relativa e indicare la data limite entro la quale deve essere completata]	
Esistono ricorsi giudiziari o pendenze sul sito / immobile oggetto dell'Intervento?*	No
Indicare quali e motivare con quali strumenti si intenda superare tale aspetto critico	
Il sito / immobile sono integralmente accessibili per i sopralluoghi in fase di gara e/o per le fasi di esecuzione?*	Si
Descrivere le motivazioni e la tempistica previste per la risoluzione della problematica: (es. sequestro autorità giudiziaria, curatori fallimentari, occupazione abusiva, ordinanze di sgombero pericolo di crollo, ecc...)	
Si rilevano potenziali/attuali interferenze con altri interventi e/o soggetti istituzionali per la successiva fase di cantiere?*	No
Descrivere se e quali interferenze si rilevano e in che modo tale aspetto non incida sull'attuazione dell'intervento	
L'intervento prevede di eseguire i lavori in fabbricati che durante gli stessi rimangono anche parzialmente in funzione?*	Si
Descrivere le eventuali misure adottate per la gestione delle interferenze (sedi provvisorie, trasferimenti, ecc.) in che modo tale aspetto non incida sull'attuazione dell'intervento	Per quanto riguarda gli interventi all'interno dell'edificio che prevedono le interferenze con le attività in essere, si rimanda al piano di sicurezza e di coordinamento in fase di progettazione ed esecuzione dei lavori che gestirà le interferenze di tutte le lavorazioni e le attività svolte nel sito. Le interferenze potranno essere gestite mediante la dislocazione dei servizi attivi d'intesa con la Direzione Sanitaria Aziendale presso altri presidi dislocati nel territorio e gestiti dall'ASP di Palermo.
Si dispone di una perizia giurata di parte redatta da un valutatore qualificato secondo le disposizioni europee e nazionali vigenti che attestino il valore di mercato?*	No

Sez. II - DESCRIZIONE E CARATTERISTICHE DELL'INTERVENTO - PROCEDURE IN MATERIA AMBIENTALE, ARCHEOLOGICA, ETC

L'Intervento richiede l'attivazione della procedura di VIA (Valutazione di Impatto Ambientale) o di PUA (Provvedimento Unico Ambientale)?*	No
Fornire maggiori informazioni sullo stato della procedura [riportare nel cronoprogramma le tempistiche]*	
L'Intervento richiede l'attivazione della procedura di VINCA (Valutazione di Incidenza Ecologica) in relazione ai Siti Natura 2000?*	No



PNRR – MISSIONE 6 SALUTE

M6.C1 – 1.1 Case della comunità e presa in carico della persona

Fornire maggiori informazioni sullo stato della procedura [riportare nel cronoprogramma le relative tempistiche]*	
L'intervento richiede la verifica preventiva dell'interesse archeologico ai sensi dell'art.25 del D.Lgs. 50/2016?*	No
Fornire maggiori informazioni sullo stato della procedura [riportare nel cronoprogramma le relative tempistiche]*	

Sez. II - DESCRIZIONE E CARATTERISTICHE DELL'INTERVENTO - ELEMENTI PROGETTUALI E STATO DI ATTUAZIONE ATTUALE/PREVISTO

Nessun livello di progettazione	
Documento di indirizzo alla progettazione (In caso di disponibilità, allegare alla presente scheda il documento relativo)	
Approvato / validato*	
Estremi atto di approvazione*	
Documento di Fattibilità Alternative Progettuali (In caso di disponibilità, allegare alla presente scheda il documento relativo)	
Approvato/ validato*	
Estremi atto di approvazione*	
Progetto di fattibilità tecnico economica (o P. Preliminare) inclusa esecuzione prime indagini, rilievi, caratterizzazioni (In caso di disponibilità, allegare alla presente scheda il documento relativo)	
Approvato/ validato*	
Estremi atto di approvazione*	
Progetto definitivo (In caso di disponibilità, allegare alla presente scheda il documento relativo)	
Approvato/ validato*	
Estremi atto di approvazione*	
Progetto esecutivo (In caso di disponibilità, allegare alla presente scheda il documento relativo)	Si
Approvato/ validato*	Si
Estremi atto di approvazione*	Delibera n. 35 del 02/07/2024
Documento allegato*	
Si rende necessario eseguire o aggiornare le indagini?*	No
Indicare quali indagini (a titolo non esaustivo: rilievo topografico, rilievo sottoservizi e/o recupero elaborati forniti da enti gestori, indagini geologiche, indagini per la caratterizzazione strutturale dei materiali, indagini per il rilievo della presenza di amianto, indagini ambientali terre e rocce da scavo, indagini archeologiche, indagini valutazione rischio bellico) e stima dell'importo [riportare nel cronoprogramma le relative tempistiche]*	
L'esito delle indagini da eseguire può compromettere il cronoprogramma di progetto?*	No
Riportare quali azioni si metteranno in atto per rispettare i Target di progetto [riportare nel cronoprogramma le relative tempistiche]*	
Sono stati acquisiti eventuali e ulteriori pareri e le autorizzazioni necessari?*	Si
Indicare quali pareri*	Parere SIAV e della Direzione Sanitaria ASP su progetto esecutivo. Autorizzazioni relativi agli interventi edilizi in oggetto ai sensi del TU dell'edilizia DPR 380/2001 e ss.mm.ii. e Genio Civile di Palermo
Specificare quali autorizzazioni l'intervento richieda [riportare nel cronoprogramma le relative tempistiche]*	
Si richiederà la Conferenza dei Servizi decisoria? (in caso affermativo riportare nel cronoprogramma le relative tempistiche)*	Si, già indetta ed espletata con esito positivo
L'area interessata dall'intervento è sottoposta a vincoli? (es. paesaggistici, urbanistici, ambientali)?*	No
Indicare il tipo di vincolo*	
In caso di presenza di vincoli, qualificare quali siano ostativi per la realizzazione delle opere e come si preveda di superarli*	



PNRR – MISSIONE 6 SALUTE

M6.C1 – 1.1 Case della comunità e presa in carico della persona

Gantt interattivo

Cronoprogramma

	2022	2023	2024	2025	2026
	010203040506070809101112010203040506070809101112010203040506070809101112010203040506070809101112010203040506070809101112	010203040506070809101112010203040506070809101112010203040506070809101112010203040506070809101112010203040506070809101112	010203040506070809101112010203040506070809101112010203040506070809101112010203040506070809101112010203040506070809101112	010203040506070809101112010203040506070809101112010203040506070809101112010203040506070809101112010203040506070809101112	010203040506070809101112010203040506070809101112010203040506070809101112010203040506070809101112010203040506070809101112
Completamento delle attività di individ...	◆				
Approvazione C.I.S.	◆				
Assegnazione dei codici CUP ai progetti	◆				
DIP – predisposizione e approvazione S.A.					
INDAGINI – Affidamento					
INDAGINI – Esecuzione					
VERIFICA (ex art.26) – Affidamento					
VERIFICA (ex art.26) – Esecuzione					
PFTE – Affidamento					
PFTE – Progettazione					
PFTE – Validazione e Approvazione					
Approvazione dei progetti idonei per indizione della gara		◆			
Progetto Definitivo – Affidamento					
Progetto Definitivo – Progettazione					
Progetto Definitivo – Verifica					
Conferenza dei servizi decisoria					
Progetto Definitivo – Validazione e approvazione					
Appalto Integrato –Affidamento PD e/o PE e LAVORI					
Appalto Integrato – Stipula contratto					
Progetto Esecutivo – Affidamento					
Progetto Esecutivo – Progettazione					
Progetto Esecutivo – Verifica					
Progetto Esecutivo – Validazione e approvazione					
Assegnazione dei codici CIG		◆			
Lavori – Affidamento fino ad aggiudicazione non efficace					
DL, collaudo-affidamento fino ad aggiudicazione non efficace					
Stipula dei contratti per la realizzazione		◆			
Lavori – Consegna aree e Lavori					
Esecuzione Lavori					
Ultimazione dei lavori					◆



PNRR – MISSIONE 6 SALUTE

M6.C1 – 1.1 Case della comunità e presa in carico della persona

Sez. II - DESCRIZIONE E CARATTERISTICHE DELL'INTERVENTO - QUADRO ECONOMICO DEI LAVORI

A) LAVORI	€ 393.633,14
A.1) Importo dei lavori	€ 374.615,48
A.2) Oneri sicurezza non soggetti a ribasso	€ 19.017,66
B) SOMME a DISPOSIZIONE	€ 367.533,05
B.1) Imprevisti	€ 48.793,18
B.2) Acquisto terreni - importo rendicontabile laddove necessario per l'attuazione dell'investimento nella misura massima del 10%	
B.3) Attrezzature, arredi, forniture	€ 73.189,77
B.4) Indagini	€ 6.147,20
B.5) Progettazione, D.L., collaudo, verifiche	€ 135.227,47
B.5.a) Progettazione	€ 72.222,59
B.5.b) Supporto al Rup	
B.5.c) Verifica del progetto (art. 26, d.lgs. 50/2016)	€ 0,00
B.5.d) Collaudo (tecnico-amministrativo, statico, tecnico funzionale degli impianti)	€ 0,00
B.5.e) Coordinatore della sicurezza in fase di esecuzione e Direzione Lavori	€ 57.803,82
B.5.f) Contributo previdenziale (4%) su spese tecniche	€ 5.201,06
B.6) Accantonamenti	€ 11.508,64
B.6.a) Art.113, d.lgs. 50/2016 (incentivo funzioni tecniche interne esclusa la quota del 20% per beni strumentali)	€ 9.758,64
B.6.b) Polizze rischi professionali personale interno per progettazione (art. 24, c. 4, d.lgs. 50/2016)	
B.6.c) Spese per commissioni giudicatrici (IVA inclusa)	
B.6.d) Spese per pubblicità e notifiche (ANAC)	€ 250,00
B.6.e) Spese per oneri di accesso a discarica	€ 1.000,00
B.6.f) Spese per accertamenti di collaudo	€ 0,00
B.6.g) Spese per pareri	€ 500,00
B.7) Allacci	€ 1.000,00
B.8) IVA	€ 91.666,81
B.8.a) IVA su lavori e imprevisti	€ 44.242,63
B.8.b) IVA su attrezzature, arredi, forniture	€ 16.101,75
B.8.c) IVA su indagini	€ 1.352,38
B.8.d) IVA su spese tecniche	€ 29.750,04
B.8.e) IVA su oneri di accesso a discarica	€ 220,00
TOTALE GENERALE PROGETTO A+B (Inclusa IVA)	€ 761.166,19

Sez. III - DATI ECONOMICI, FINANZIARI - FONTI DI FINANZIAMENTO DEL PROGETTO

Il Soggetto richiedente con la presentazione della presente Scheda attesta la congruità degli importi allegando, almeno uno dei seguenti documenti:	Accetto
Un computo metrico estimativo, utilizzando voci e importi del prezzario regionale	Computo metrico estimativo progetto esecutivo approvato
Stime per analogia con precedenti lavorazioni similari	
Preventivi di imprese fornitrici/esecutrici	
Stima parametrica di spesa per voci omogenee	
Allegare almeno un documento*	



PNRR – MISSIONE 6 SALUTE

M6.C1 – 1.1 Case della comunità e presa in carico della persona

Si riportano di seguito, a titolo esemplificativo, i valori parametrici di costo medi per NUOVA COSTRUZIONE/AMPLIAMENTO – omnicomprensivi di spese tecniche, spese generali, IVA, ad esclusione di attrezzature ed arredi i cui costi sono stimati in un importo pari al 15% del costo parametrico. Tali valori sono stati impiegati per la prevalutazione economica dei diversi interventi in sede di stesura del Piano Nazionale di Ripresa e Resilienza. (Deliberazione 9 marzo 2018, n. 4/2018/G della Corte dei Conti – Sezione Centrale di Controllo sulla Gestione delle Amministrazioni dello Stato su "L'attuazione del Programma Straordinario per la ristrutturazione edilizia e l'ammodernamento tecnologico del patrimonio sanitario"; Intesa 23 marzo 2005 della Conferenza Permanente per i rapporti tra lo Stato le Regioni e le Province Autonome di Trento e Bolzano - Rep. Atti n. 2271). La stima comprende i costi per la realizzazione del fabbricato, ma non include i costi per l'ammodernamento tecnologico (arredi e tecnologie), che sono stati stimati in un importo pari al 15% del costo di realizzazione dell'intervento.	1600 €/m2
Si riporta di seguito, a titolo esemplificativo, il valore parametrico di costo medio per RICOSTRUZIONE – omnicomprensivi di spese tecniche, spese generali, IVA, ad esclusione di attrezzature ed arredi i cui costi sono stimati in un importo pari al 15% del costo parametrico. Tali valori sono stati impiegati per la prevalutazione economica dei diversi interventi in sede di stesura del Piano Nazionale di Ripresa e Resilienza. (Deliberazione 9 marzo 2018, n. 4/2018/G della Corte dei Conti – Sezione Centrale di Controllo sulla Gestione delle Amministrazioni dello Stato su "L'attuazione del Programma Straordinario per la ristrutturazione edilizia e l'ammodernamento tecnologico del patrimonio sanitario"; Intesa 23 marzo 2005 della Conferenza Permanente per i rapporti tra lo Stato le Regioni e le Province Autonome di Trento e Bolzano - Rep. Atti n. 2271). La stima comprende i costi per la realizzazione del fabbricato, ma non include i costi per l'ammodernamento tecnologico (arredi e tecnologie), che sono stati stimati in un importo pari al 15% del costo di realizzazione dell'intervento.	1700 €/m2
Si riporta di seguito, a titolo esemplificativo, il valore parametrico di costo medio per ABBATTIMENTO/DEMOLIZIONE omnicomprensivo impiegato per la prevalutazione economica dei diversi interventi in sede di stesura del Piano Nazionale di Ripresa e Resilienza	25 €/mc
Si riportano di seguito, a titolo esemplificativo, i valori parametrici di costo medi per RISTRUTTURAZIONE PESANTE – omnicomprensivi di spese tecniche, spese generali, IVA, ad esclusione di attrezzature ed arredi i cui costi sono stimati in un importo pari al 15% del costo parametrico. Tali valori sono stati impiegati per la prevalutazione economica dei diversi interventi in sede di stesura del Piano Nazionale di Ripresa e Resilienza. (Deliberazione 9 marzo 2018, n. 4/2018/G della Corte dei Conti – Sezione Centrale di Controllo sulla Gestione delle Amministrazioni dello Stato su "L'attuazione del Programma Straordinario per la ristrutturazione edilizia e l'ammodernamento tecnologico del patrimonio sanitario"; Intesa 23 marzo 2005 della Conferenza Permanente per i rapporti tra lo Stato le Regioni e le Province Autonome di Trento e Bolzano - Rep. Atti n. 2271). La stima comprende i costi per la realizzazione del fabbricato, ma non include i costi per l'ammodernamento tecnologico (arredi e tecnologie), che sono stati stimati in un importo pari al 15% del costo di realizzazione dell'intervento.	1300 €/m2
Si riportano di seguito, a titolo esemplificativo, i valori parametrici di costo medi per RISTRUTTURAZIONE MEDIA – omnicomprensivi di spese tecniche, spese generali, IVA, ad esclusione di attrezzature ed arredi i cui costi sono stimati in un importo pari al 15% del costo parametrico. Tali valori sono stati impiegati per la prevalutazione economica dei diversi interventi in sede di stesura del Piano Nazionale di Ripresa e Resilienza. (Deliberazione 9 marzo 2018, n. 4/2018/G della Corte dei Conti – Sezione Centrale di Controllo sulla Gestione delle Amministrazioni dello Stato su "L'attuazione del Programma Straordinario per la ristrutturazione edilizia e l'ammodernamento tecnologico del patrimonio sanitario"; Intesa 23 marzo 2005 della Conferenza Permanente per i rapporti tra lo Stato le Regioni e le Province Autonome di Trento e Bolzano - Rep. Atti n. 2271). La stima comprende i costi per la realizzazione del fabbricato, ma non include i costi per l'ammodernamento tecnologico (arredi e tecnologie), che sono stati stimati in un importo pari al 15% del costo di realizzazione dell'intervento.	1000 €/m2
Si riportano di seguito, a titolo esemplificativo, i valori parametrici di costo medi per RISTRUTTURAZIONE LEGGERA – omnicomprensivi di spese tecniche, spese generali, IVA, ad esclusione di attrezzature ed arredi i cui costi sono stimati in un importo pari al 15% del costo parametrico. Tali valori sono stati impiegati per la prevalutazione economica dei diversi interventi in sede di stesura del Piano Nazionale di Ripresa e Resilienza. (Deliberazione 9 marzo 2018, n. 4/2018/G della Corte dei Conti – Sezione Centrale di Controllo sulla Gestione delle Amministrazioni dello Stato su "L'attuazione del Programma Straordinario per la ristrutturazione edilizia e l'ammodernamento tecnologico del patrimonio sanitario"; Intesa 23 marzo 2005 della Conferenza Permanente per i rapporti tra lo Stato le Regioni e le Province Autonome di Trento e Bolzano - Rep. Atti n. 2271). La stima comprende i costi per la realizzazione del fabbricato, ma non include i costi per l'ammodernamento tecnologico (arredi e tecnologie), che sono stati stimati in un importo pari al 15% del costo di realizzazione dell'intervento.	600 €/m2
IMPORTO COMPLESSIVO INVESTIMENTO - (Nota: l'importo sarà automaticamente visualizzato in base a quanto imputato nel QUADRO ECONOMICO DEI LAVORI)	€ 761.166,19
FINANZIAMENTO PNRR	€ 626.218,00
Ulteriori fonti di finanziamento?	Si



PNRR – MISSIONE 6 SALUTE

M6.C1 – 1.1 Case della comunità e presa in carico della persona

Il Soggetto richiedente dichiara sotto la propria responsabilità che, ai sensi dell'art. 9 del Regolamento (EU) 241/2021, in conformità con quanto indicato dalla circolare del MEF n.33 del 31.12.2021, recante chiarimenti in merito a "Addizionalità, finanziamento complementare e obbligo di assenza del c.d. doppio finanziamento", il sostegno fornito nell'ambito del dispositivo per la ripresa e la resilienza (RRF) in aggiunta al sostegno fornito nell'ambito di altri programmi e strumenti dell'Unione non copre lo stesso costo.	Accetto
Indicare le fonti e i rispettivi importi delle eventuali fonti di finanziamento ulteriori rispetto al budget assegnato a valere sul PNRR/FC (indicare la fonte e l'importo in euro separati da #):	Bilancio aziendale # € 134.948,19

Sez. III - DATI ECONOMICI, FINANZIARI - CRONOPROGRAMMA FINANZIARIO

L'intervento è in corso?	Si
Spesa prevista nell'anno 2020	
Spesa prevista nell'anno 2021	
Spesa prevista nell'anno 2022	0
Spesa prevista nell'anno 2023	€ 32.636,06
Spesa prevista nell'anno 2024	€ 79.411,62
Spesa prevista nell'anno 2025	€ 649.118,51
Spesa prevista nell'anno 2026	0

Sez. IV - DATI E CARATTERISTICHE DELL'IMMOBILE - DATI DIMENSIONALI E PATRIMONIALI

Superficie lorda a disposizione (mq) (riferita all'area di intervento e comprensiva di opere edili interne: tramezzi, scale, ascensori, cavedi, pareti perimetrali esterne, locali ad uso tecnico e centrali impiantistiche)	411
Anno ultima ristrutturazione leggera	
Anno ultima ristrutturazione pesante	
Numero di piani a disposizione	
Accesso all'area di intervento	Autonomo
Note	
Utilizzo Immobile	Totale
Indicazione dei piani a disposizione (riferiti all'area d'intervento, specificare fuori terra ed entro terra, compresi di eventuali piani tecnici)	2
Valore patrimoniale (in €)	



PNRR – MISSIONE 6 SALUTE

M6.C1 – 1.1 Case della comunità e presa in carico della persona

SCHEDA IMMOBILE 22

M6.C1 – 1.1 Case della comunità e presa in carico della persona

Sez. I - IDENTIFICAZIONE DELL'INTERVENTO

Titolo intervento*	Lavori di rifunzionalizzazione del " Poliambulatorio di Godrano/Marineseo" in Casa della Comunità
CUP / codice progetto*	F37H21009920006
Data apertura CUP*	19/02/2022
Importo complessivo intervento - (Nota: l'importo sarà automaticamente visualizzato in base a quanto imputato nel QUADRO ECONOMICO DEI LAVORI)*	€ 617.427,36
Immobile oggetto di intervento (indicare ASL e indirizzo del presidio)*	ASP Palermo - Godrano Via Roccaforte 7
Descrizione sintetica del Progetto*	Lavori di ristrutturazione e rifunzionalizzazione del " Poliambulatorio di Godrano" in Casa della Comunità
Modalità attuative*	Appalto per l'affidamento dei servizi di progettazione,Procedura aperta,Procedura negoziata
Dichiaro che l'immobile oggetto dell'intervento è di proprietà dell'amministrazione o di altro ente pubblico	Accetto
Altro/Eventuali note	

Sez. IV - DATI E CARATTERISTICHE DELL'IMMOBILE - DATI GENERALI

Proprietà dell'edificio*	Proprietà dell'ente sanitario
Denominazione	POLIAMBULATORIO GODRANO
Via	Roccaforte
Civico	7
Cap	90030
Provincia	PALERMO
Comune	GODRANO
Destinazione urbanistica	Zona urbana consolidata
Nota destinazione urbanistica	
Destinazione d'uso della struttura	Servizi territoriali
Nota destinazione d'uso della struttura	
Titolo di disponibilità giuridica immobile: (qualora non disponibile, indicare il timing necessario a perfezionarlo)	Proprietà ASP Palermo
Zona Climatica	Zona climatica - D
Zona sismica	Zona sismica - 2
Edificio a disposizione	Porzioni di edificio
Nota edificio a disposizione	
Anno di costruzione	1970
Superficie lorda totale dell'intero immobile: (comprensiva di opere edili interne: tramezzi, scale, ascensori, cavedi, pareti perimetrali esterne, locali ad uso tecnico e centrali impiantistiche)	536
N° di piani totali dell'immobile: (numero di piani fuori terra, compresi eventuali piani tecnici)	2
Accessibilità alla rete del trasporto pubblico	Sì
Disponibilità di parcheggi	Esterni
Tipologia prevalente dell'immobile (indicare la tipologia che maggiormente caratterizza l'immobile nel suo complesso. E' possibile selezionare più opzioni)	Mono/Polì blocco
Nota proprietà dell'edificio	
Attuale stato dell'edificio	Edificio in uso
Presenza di Vincoli Beni Culturali	No



PNRR – MISSIONE 6 SALUTE

M6.C1 – 1.1 Case della comunità e presa in carico della persona

Indicare se esiste una dichiarazione di interesse culturale da parte della competente
Soprintendenza

Sez. II - DESCRIZIONE E CARATTERISTICHE DELL'INTERVENTO - TIPOLOGIA DI INTERVENTO

Nuova costruzione/ampliamento*	No
Sup. int. (mq)	
Abbattimento e ricostruzione*	No
Sup. int. (mq)	
Ristrutturazione*	Si
Ristrutturazione pesante*	Si
Ristrutturazione media*	
Ristrutturazione leggera*	
Sup. int. (mq)	274

Sez. II - DESCRIZIONE E CARATTERISTICHE DELL'INTERVENTO - DICHIARAZIONE DI COERENZA DELL'INTERVENTO CON GLI OBIETTIVI GENERALI DEL PNRR

<p>Il Soggetto richiedente dichiara sotto la propria responsabilità: di garantire che, ai sensi dell'art. 9 del Regolamento (UE) 241/2021, in conformità con quanto indicato dalla circolare del MEF n.33 del 31.12.2021, recante chiarimenti in merito a "Addizionalità, finanziamento complementare e obbligo di assenza del c.d. doppio finanziamento", in caso di progetti di investimento sostenuti da altri programmi e strumenti dell'Unione, il sostegno fornito nell'ambito del dispositivo per la ripresa e la resilienza (RRF) non copre lo stesso costo; che la realizzazione delle attività progettuali prevede di non arrecare un danno significativo agli obiettivi ambientali, ai sensi dell'articolo 17 del Regolamento (UE) 2020/852; che la realizzazione delle attività progettuali è coerente con i principi e gli obblighi specifici del PNRR relativamente al principio del "Do No Significant Harm" (DNSH) e, ove applicabili, ai principi del Tagging clima e digitale, della parità di genere (Gender Equality), della protezione e valorizzazione dei giovani e del superamento dei divari territoriali; che l'attuazione del progetto prevede il rispetto delle norme comunitarie e nazionali applicabili, ivi incluse quelle in materia di trasparenza, uguaglianza di genere e pari opportunità e tutela dei diversamente abili; che l'attuazione del progetto prevede il rispetto della normativa europea e nazionale applicabile, con particolare riferimento ai principi di parità di trattamento, non discriminazione, trasparenza, proporzionalità e pubblicità; che adotterà misure adeguate volte a rispettare il principio di sana gestione finanziaria secondo quanto disciplinato nel Regolamento finanziario (UE, Euratom) 2018/1046 e nell'art. 22 del Regolamento (UE) 2021/241, in particolare in materia di prevenzione dei conflitti di interessi, delle frodi, della corruzione e di recupero e restituzione dei fondi che sono stati indebitamente assegnati; di disporre delle competenze, risorse e qualifiche professionali, sia tecniche che amministrative, necessarie per portare a termine il progetto e assicurare il raggiungimento di eventuali milestone e target associati; di aver considerato e valutato tutte le condizioni che possono incidere sull'ottenimento e utilizzo del finanziamento a valere sulle risorse dell'Investimento M6.C1 – 1.1 CASE DELLA COMUNITÀ E PRESA IN CARICO DELLA PERSONA e di averne tenuto conto ai fini dell'elaborazione della proposta progettuale; di essere a conoscenza che l'Amministrazione centrale responsabile di intervento si riserva il diritto di procedere d'ufficio a verifiche, anche a campione, in ordine alla veridicità delle dichiarazioni rilasciate in sede di domanda di finanziamento e/o, comunque, nel corso della procedura, ai sensi e per gli effetti della normativa vigente.</p>	Accetto
-------------------------------------------------------------------------------------------------------------------------------------------------------------------------------------------------------------------------------------------------------------------------------------------------------------------------------------------------------------------------------------------------------------------------------------------------------------------------------------------------------------------------------------------------------------------------------------------------------------------------------------------------------------------------------------------------------------------------------------------------------------------------------------------------------------------------------------------------------------------------------------------------------------------------------------------------------------------------------------------------------------------------------------------------------------------------------------------------------------------------------------------------------------------------------------------------------------------------------------------------------------------------------------------------------------------------------------------------------------------------------------------------------------------------------------------------------------------------------------------------------------------------------------------------------------------------------------------------------------------------------------------------------------------------------------------------------------------------------------------------------------------------------------------------------------------------------------------------------------------------------------------------------------------------------------------------------------------------------------------------------------------------------------------------------------------------------------------------------------------------------------------------------------------------------------------------------------------------------------------------------------------------------------------------------------------------------------------------------------------------------------------------------------------------------------------------------------------------------------------------------------------------------------------------------------------------------------------------------------------------------------------------------------------------------------------------------------------------------------------------------------------------------------------------------------------------------------------------------------------------------------------------------------------	---------

Sez. II - DESCRIZIONE E CARATTERISTICHE DELL'INTERVENTO - DICHIARAZIONE DI COERENZA DELL'INTERVENTO CON GLI OBIETTIVI SPECIFICI DELLA MISSIONE DELL'INTERVENTO

<p>Il Soggetto richiedente dichiara sotto la propria responsabilità: Che l'intervento prevede la realizzazione di una Casa della Comunità, luogo che consente di potenziare e riorganizzare i servizi offerti sul territorio migliorandone la qualità, diventando lo strumento attraverso cui coordinare tutti i servizi offerti, in particolare ai malati cronici, in coerenza con quanto definito dal Piano Nazionale di Ripresa e Resilienza per la componente M6.C1 – 1.1 Case della comunità e presa in carico della persona.</p>	Accetto
<p>Che l'intervento rientra nell'intervention field 025ter "Costruzione di nuovi edifici efficienti sotto il profilo energetico" (Allegato VI del Regolamento (Ue) 2021/241 del Parlamento Europeo e del Consiglio del 12.02.2021)</p>	
<p>Che l'intervento rientra nell'intervention field 025ter "Costruzione di nuovi edifici efficienti sotto il profilo energetico" (Allegato VI del Regolamento (Ue) 2021/241 del Parlamento Europeo e del Consiglio del 12.02.2021)</p>	



PNRR – MISSIONE 6 SALUTE

M6.C1 – 1.1 Case della comunità e presa in carico della persona

Che l'intervento rientra nell'intervention field 026 "Rinnovo di infrastrutture pubbliche sul piano dell'efficienza energetica e misure relative all'efficienza energetica per tali infrastrutture, progetti dimostrativi e misure di sostegno" (Allegato VI del Regolamento (Ue) 2021/241 del Parlamento Europeo e del Consiglio del 12.02.2021).	Accetto
----------------------------------------------------------------------------------------------------------------------------------------------------------------------------------------------------------------------------------------------------------------------------------------------------------------------------------------------------	---------

Sez. II - DESCRIZIONE E CARATTERISTICHE DELL'INTERVENTO - INQUADRAMENTO PROGRAMMATICO

L'intervento è coerente con i Documenti di Programmazione e/o gli strumenti di pianificazione territoriale e settoriale (ad es. urbanistica, paesaggistica, infrastrutture)?*	Sì
Specificare in quali documenti è stato inserito	L'intervento è coerente con gli strumenti di pianificazione territoriale ed urbanistica.
Chiarire come e in quali tempi si intenda implementare l'inserimento nei documenti di programmazione [Riportare nel cronoprogramma l'attività relativa e indicare la data limite entro la quale deve essere completata]	
È necessario modificare e/o integrare i Documenti di Programmazione e/o strumenti di pianificazione territoriale?*	No
Indicare quali ed in quali tempi si intenda eseguire l'integrazione [Riportare nel cronoprogramma l'attività relativa e indicare la data limite entro la quale deve essere completata]	

Sez. II - DESCRIZIONE E CARATTERISTICHE DELL'INTERVENTO - ASPETTI GIURIDICO/AMMINISTRATIVI RELATIVI ALLA APPALTABILITÀ DELL'INTERVENTO

L'intervento ha ad oggetto beni già nella disponibilità del Soggetto Richiedente?*	Sì
Indicare come si intenda acquisire la disponibilità del bene [contestualmente indicare la data limite per l'acquisizione del bene nel cronoprogramma]	
L'intervento ha ad oggetto beni nella proprietà del Soggetto Richiedente?*	Sì
Indicare	
La destinazione d'uso dell'edificio/fabbricato/impianto/... è coerente con l'intervento che si intende realizzare?*	Sì
Specificare come si intenda rendere coerente la destinazione d'uso ed in quali tempi [indicare nel cronoprogramma]	
È necessario avvalersi dello strumento dell'esproprio sul sito oggetto dell'intervento?*	No
Descrivere nel dettaglio la sussistenza di un nesso diretto tra l'acquisto del terreno e gli obiettivi dell'operazione e le procedure amministrative e la tempistica di esproprio prevista [Riportare nel cronoprogramma l'attività relativa e indicare la data limite entro la quale deve essere completata]	
Esistono ricorsi giudiziari o pendenze sul sito / immobile oggetto dell'intervento?*	No
Indicare quali e motivare con quali strumenti si intenda superare tale aspetto critico	
Il sito / immobile sono integralmente accessibili per i sopralluoghi in fase di gara e/o per le fasi di esecuzione?*	Sì
Descrivere le motivazioni e la tempistica previste per la risoluzione della problematica: (es. sequestro autorità giudiziaria, curatori fallimentari, occupazione abusiva, ordinanze di sgombero pericolo di crollo, ecc...)	
Si rilevano potenziali/attuali interferenze con altri interventi e/o soggetti istituzionali per la successiva fase di cantiere?*	No
Descrivere se e quali interferenze si rilevano e in che modo tale aspetto non incida sull'attuazione dell'intervento	
L'intervento prevede di eseguire i lavori in fabbricati che durante gli stessi rimangono anche parzialmente in funzione?*	Sì
Descrivere le eventuali misure adottate per la gestione delle interferenze (sedi provvisorie, trasferimenti, ecc.) in che modo tale aspetto non incida sull'attuazione dell'intervento	Per quanto riguarda gli interventi all'interno dell'edificio che prevedono le interferenze con le attività in essere, si rimanda al piano di sicurezza e di coordinamento in fase di progettazione ed esecuzione dei lavori che gestirà le interferenze di tutte le lavorazioni e le attività svolte nel sito. Le interferenze potranno essere gestite mediante la dislocazione dei servizi attivi d'intesa con la Direzione Sanitaria Aziendale presso altri presidi dislocati nel territorio e gestiti dall'ASP di Palermo.
Si dispone di una perizia giurata di parte redatta da un valutatore qualificato secondo le disposizioni europee e nazionali vigenti che attesti il valore di mercato?*	No



PNRR – MISSIONE 6 SALUTE

M6.C1 – 1.1 Case della comunità e presa in carico della persona

Sez. II - DESCRIZIONE E CARATTERISTICHE DELL'INTERVENTO - PROCEDURE IN MATERIA AMBIENTALE, ARCHEOLOGICA, ETC

L'Intervento richiede l'attivazione della procedura di VIA (Valutazione di Impatto Ambientale) o di PUA (Provvedimento Unico Ambientale)?*	No
Fornire maggiori informazioni sullo stato della procedura [riportare nel cronoprogramma le tempistiche]*	
L'Intervento richiede l'attivazione della procedura di VINCA (Valutazione di Incidenza Ecologica) in relazione ai Siti Natura 2000?*	No
Fornire maggiori informazioni sullo stato della procedura [riportare nel cronoprogramma le relative tempistiche]*	
L'Intervento richiede la verifica preventiva dell'interesse archeologico ai sensi dell'art.25 del D.Lgs. 50/2016?*	No
Fornire maggiori informazioni sullo stato della procedura [riportare nel cronoprogramma le relative tempistiche]*	

Sez. II - DESCRIZIONE E CARATTERISTICHE DELL'INTERVENTO - ELEMENTI PROGETTUALI E STATO DI ATTUAZIONE ATTUALE/PREVISTO

Nessun livello di progettazione	si
Documento di indirizzo alla progettazione (In caso di disponibilità, allegare alla presente scheda il documento relativo)	
Approvato / validato*	
Estremi atto di approvazione*	
Documento di Fattibilità Alternative Progettuali (In caso di disponibilità, allegare alla presente scheda il documento relativo)	
Approvato/ validato*	
Estremi atto di approvazione*	
Progetto di fattibilità tecnico economica (o P. Preliminare) inclusa esecuzione prime indagini, rilievi, caratterizzazioni (In caso di disponibilità, allegare alla presente scheda il documento relativo)	
Approvato/ validato*	
Estremi atto di approvazione*	
Progetto definitivo (In caso di disponibilità, allegare alla presente scheda il documento relativo)	
Approvato/ validato*	
Estremi atto di approvazione*	
Progetto esecutivo (In caso di disponibilità, allegare alla presente scheda il documento relativo)	si
Approvato/ validato*	si
Estremi atto di approvazione*	Delibera n. 623 del 16/05/2024
Documento allegato*	
Si rende necessario eseguire o aggiornare le indagini?*	No
Indicare quali indagini (a titolo non esaustivo: rilievo topografico, rilievo sottoservizi e/o recupero elaborati forniti da enti gestori, indagini geologiche, indagini per la caratterizzazione strutturale dei materiali, indagini per il rilievo della presenza di amianto, indagini ambientali terre e rocce da scavo, indagini archeologiche, indagini valutazione rischio bellico) e stima dell'importo [riportare nel cronoprogramma le relative tempistiche]*	
L'esito delle indagini da eseguire può compromettere il cronoprogramma di progetto?*	No
Riportare quali azioni si metteranno in atto per rispettare i Target di progetto [riportare nel cronoprogramma le relative tempistiche]*	
Sono stati acquisiti eventuali e ulteriori pareri e le autorizzazioni necessari?*	si
Indicare quali pareri*	Parere SIAV e della Direzione Sanitaria ASP su progetto esecutivo. Autorizzazioni relativi agli interventi edilizi in oggetto ai sensi del TU dell'edilizia DPR 380/2001 e ss.mm.ii. e Genio Civile di Palermo
Specificare quali autorizzazioni l'intervento richiede [riportare nel cronoprogramma le relative tempistiche]*	
Si richiederà la Conferenza dei Servizi decisoria? (in caso affermativo riportare nel cronoprogramma le relative tempistiche)*	Si, già indetta ed espletata con esito positivo
L'area interessata dall'intervento è sottoposta a vincoli? (es. paesaggistici, urbanistici, ambientali)?*	No
Indicare il tipo di vincolo*	
In caso di presenza di vincoli, qualificare quali siano ostativi per la realizzazione delle opere e come si preveda di superarli*	



PNRR – MISSIONE 6 SALUTE

M6.C1 – 1.1 Case della comunità e presa in carico della persona

Gantt interattivo

Cronoprogramma

	2022	2023	2024	2025	2026
	010203040506070809101112010203040506070809101112010203040506070809101112010203040506070809101112	010203040506070809101112010203040506070809101112010203040506070809101112010203040506070809101112	010203040506070809101112010203040506070809101112010203040506070809101112010203040506070809101112	010203040506070809101112010203040506070809101112010203040506070809101112010203040506070809101112	010203040506070809101112010203040506070809101112010203040506070809101112010203040506070809101112
Completamento delle attività di individ...	◆				
Approvazione C.I.S.	◆				
Assegnazione dei codici CUP ai progetti	◆				
DIP – predisposizione e approvazione S.A.					
INDAGINI – Affidamento					
INDAGINI – Esecuzione					
VERIFICA (ex art.26) – Affidamento					
VERIFICA (ex art.26) – Esecuzione					
PFTE – Affidamento					
PFTE – Progettazione					
PFTE – Validazione e Approvazione					
Approvazione dei progetti idonei per indizione della gara		◆			
Progetto Definitivo – Affidamento					
Progetto Definitivo – Progettazione					
Progetto Definitivo – Verifica					
Conferenza dei servizi decisoria					
Progetto Definitivo – Validazione e approvazione					
Appalto Integrato –Affidamento PD e/o PE e LAVORI					
Appalto Integrato – Stipula contratto					
Progetto Esecutivo – Affidamento					
Progetto Esecutivo – Progettazione					
Progetto Esecutivo – Verifica					
Progetto Esecutivo – Validazione e approvazione					
Assegnazione dei codici CIG		◆			
Lavori – Affidamento fino ad aggiudicazione non efficace					
DL, collaudo-affidamento fino ad aggiudicazione non efficace					
Stipula dei contratti per la realizzazione			◆		
Lavori – Consegna aree e Lavori					
Esecuzione Lavori					
Ultimazione dei lavori					◆



PNRR – MISSIONE 6 SALUTE

M6.C1 – 1.1 Case della comunità e presa in carico della persona

Sez. II - DESCRIZIONE E CARATTERISTICHE DELL'INTERVENTO - QUADRO ECONOMICO DEI LAVORI	
A) LAVORI	€ 318.726,31
A.1) Importo dei lavori	€ 308.024,25
A.2) Oneri sicurezza non soggetti a ribasso	€ 10.702,06
B) SOMME a DISPOSIZIONE	€ 298.701,06
B.1) Imprevisti	€ 41.599,71
B.2) Acquisto terreni - importo rendicontabile laddove necessario per l'attuazione dell'investimento nella misura massima del 10%	
B.3) Attrezzature, arredi, forniture	€ 62.399,57
B.4) Indagini	€ 3.774,42
B.5) Progettazione, D.L., collaudo, verifiche	€ 107.461,21
B.5.a) Progettazione	€ 56.797,86
B.5.b) Supporto al Rup	
B.5.c) Verifica del progetto (art. 26, d.lgs. 50/2016)	€ 0,00
B.5.d) Collaudo (tecnico-amministrativo, statico, tecnico funzionale degli impianti)	€ 0,00
B.5.e) Coordinatore della sicurezza in fase di esecuzione e Direzione Lavori	€ 47.150,14
B.5.f) Contributo previdenziale (4%) su spese tecniche	€ 3.513,21
B.6) Accantonamenti	€ 12.069,94
B.6.a) Art.113, d.lgs. 50/2016 (incentivo funzioni tecniche interne esclusa la quota del 20% per beni strumentali)	€ 8.319,94
B.6.b) Polizze rischi professionali personale interno per progettazione (art. 24, c. 4, d.lgs. 50/2016)	
B.6.c) Spese per commissioni giudicatrici (IVA inclusa)	
B.6.d) Spese per pubblicità e notifiche (ANAC)	€ 250,00
B.6.e) Spese per oneri di accesso a discarica	€ 2.000,00
B.6.f) Spese per accertamenti di collaudo	€ 500,00
B.6.g) Spese per pareri	€ 1.000,00
B.7) Allacci	€ 1.000,00
B.8) IVA	€ 70.396,20
B.8.a) IVA su lavori e imprevisti	€ 36.032,60
B.8.b) IVA su attrezzature, arredi, forniture	€ 13.727,90
B.8.c) IVA su indagini	€ 100,11
B.8.d) IVA su spese tecniche	€ 20.095,59
B.8.e) IVA su oneri di accesso a discarica	€ 440,00
TOTALE GENERALE PROGETTO A+B (Inclusa IVA)	€ 617.427,36

Sez. III - DATI ECONOMICI, FINANZIARI - FONTI DI FINANZIAMENTO DEL PROGETTO	
Il Soggetto richiedente con la presentazione della presente Scheda attesta la congruità degli importi allegando, almeno uno dei seguenti documenti:	Accetto
Un computo metrico estimativo, utilizzando voci e importi del prezzario regionale	Computo metrico estimativo progetto esecutivo approvato
Stime per analogia con precedenti lavorazioni similari	
Preventivi di imprese fornitrici/esecutrici	
Stima parametrica di spesa per voci omogenee	
Allegare almeno un documento*	



PNRR – MISSIONE 6 SALUTE

M6.C1 – 1.1 Case della comunità e presa in carico della persona

Si riportano di seguito, a titolo esemplificativo, i valori parametrici di costo medi per NUOVA COSTRUZIONE/AMPLIAMENTO – omnicomprensivi di spese tecniche, spese generali, IVA, ad esclusione di attrezzature ed arredi i cui costi sono stimati in un importo pari al 15% del costo parametrico. Tali valori sono stati impiegati per la prevalutazione economica dei diversi interventi in sede di stesura del Piano Nazionale di Ripresa e Resilienza. (Deliberazione 9 marzo 2018, n. 4/2018/G della Corte dei Conti – Sezione Centrale di Controllo sulla Gestione delle Amministrazioni dello Stato su “L’attuazione del Programma Straordinario per la ristrutturazione edilizia e l’ammodernamento tecnologico del patrimonio sanitario”; Intesa 23 marzo 2005 della Conferenza Permanente per i rapporti tra lo Stato le Regioni e le Province Autonome di Trento e Bolzano - Rep. Atti n. 2271). La stima comprende i costi per la realizzazione del fabbricato, ma non include i costi per l’ammodernamento tecnologico (arredi e tecnologie), che sono stati stimati in un importo pari al 15% del costo di realizzazione dell'intervento.	1600 €/m2
Si riporta di seguito, a titolo esemplificativo, il valore parametrico di costo medio per RICOSTRUZIONE – omnicomprensivi di spese tecniche, spese generali, IVA, ad esclusione di attrezzature ed arredi i cui costi sono stimati in un importo pari al 15% del costo parametrico. Tali valori sono stati impiegati per la prevalutazione economica dei diversi interventi in sede di stesura del Piano Nazionale di Ripresa e Resilienza. (Deliberazione 9 marzo 2018, n. 4/2018/G della Corte dei Conti – Sezione Centrale di Controllo sulla Gestione delle Amministrazioni dello Stato su “L’attuazione del Programma Straordinario per la ristrutturazione edilizia e l’ammodernamento tecnologico del patrimonio sanitario”; Intesa 23 marzo 2005 della Conferenza Permanente per i rapporti tra lo Stato le Regioni e le Province Autonome di Trento e Bolzano - Rep. Atti n. 2271). La stima comprende i costi per la realizzazione del fabbricato, ma non include i costi per l’ammodernamento tecnologico (arredi e tecnologie), che sono stati stimati in un importo pari al 15% del costo di realizzazione dell'intervento.	1700 €/m2
Si riporta di seguito, a titolo esemplificativo, il valore parametrico di costo medio per ABBATTIMENTO/DEMOLIZIONE omnicomprensivo impiegato per la prevalutazione economica dei diversi interventi in sede di stesura del Piano Nazionale di Ripresa e Resilienza	25 €/mc
Si riportano di seguito, a titolo esemplificativo, i valori parametrici di costo medi per RISTRUTTURAZIONE PESANTE – omnicomprensivi di spese tecniche, spese generali, IVA, ad esclusione di attrezzature ed arredi i cui costi sono stimati in un importo pari al 15% del costo parametrico. Tali valori sono stati impiegati per la prevalutazione economica dei diversi interventi in sede di stesura del Piano Nazionale di Ripresa e Resilienza. (Deliberazione 9 marzo 2018, n. 4/2018/G della Corte dei Conti – Sezione Centrale di Controllo sulla Gestione delle Amministrazioni dello Stato su “L’attuazione del Programma Straordinario per la ristrutturazione edilizia e l’ammodernamento tecnologico del patrimonio sanitario”; Intesa 23 marzo 2005 della Conferenza Permanente per i rapporti tra lo Stato le Regioni e le Province Autonome di Trento e Bolzano - Rep. Atti n. 2271). La stima comprende i costi per la realizzazione del fabbricato, ma non include i costi per l’ammodernamento tecnologico (arredi e tecnologie), che sono stati stimati in un importo pari al 15% del costo di realizzazione dell'intervento.	1300 €/m2
Si riportano di seguito, a titolo esemplificativo, i valori parametrici di costo medi per RISTRUTTURAZIONE MEDIA – omnicomprensivi di spese tecniche, spese generali, IVA, ad esclusione di attrezzature ed arredi i cui costi sono stimati in un importo pari al 15% del costo parametrico. Tali valori sono stati impiegati per la prevalutazione economica dei diversi interventi in sede di stesura del Piano Nazionale di Ripresa e Resilienza. (Deliberazione 9 marzo 2018, n. 4/2018/G della Corte dei Conti – Sezione Centrale di Controllo sulla Gestione delle Amministrazioni dello Stato su “L’attuazione del Programma Straordinario per la ristrutturazione edilizia e l’ammodernamento tecnologico del patrimonio sanitario”; Intesa 23 marzo 2005 della Conferenza Permanente per i rapporti tra lo Stato le Regioni e le Province Autonome di Trento e Bolzano - Rep. Atti n. 2271). La stima comprende i costi per la realizzazione del fabbricato, ma non include i costi per l’ammodernamento tecnologico (arredi e tecnologie), che sono stati stimati in un importo pari al 15% del costo di realizzazione dell'intervento.	1000 €/m2
Si riportano di seguito, a titolo esemplificativo, i valori parametrici di costo medi per RISTRUTTURAZIONE LEGGERA – omnicomprensivi di spese tecniche, spese generali, IVA, ad esclusione di attrezzature ed arredi i cui costi sono stimati in un importo pari al 15% del costo parametrico. Tali valori sono stati impiegati per la prevalutazione economica dei diversi interventi in sede di stesura del Piano Nazionale di Ripresa e Resilienza. (Deliberazione 9 marzo 2018, n. 4/2018/G della Corte dei Conti – Sezione Centrale di Controllo sulla Gestione delle Amministrazioni dello Stato su “L’attuazione del Programma Straordinario per la ristrutturazione edilizia e l’ammodernamento tecnologico del patrimonio sanitario”; Intesa 23 marzo 2005 della Conferenza Permanente per i rapporti tra lo Stato le Regioni e le Province Autonome di Trento e Bolzano - Rep. Atti n. 2271). La stima comprende i costi per la realizzazione del fabbricato, ma non include i costi per l’ammodernamento tecnologico (arredi e tecnologie), che sono stati stimati in un importo pari al 15% del costo di realizzazione dell'intervento.	600 €/m2
IMPORTO COMPLESSIVO INVESTIMENTO - (Nota: l'importo sarà automaticamente visualizzato in base a quanto imputato nel QUADRO ECONOMICO DEI LAVORI)	€ 617.427,36
FINANZIAMENTO PNRR	€ 546.801,00
Ulteriori fonti di finanziamento?	Sì



PNRR – MISSIONE 6 SALUTE

M6.C1 – 1.1 Case della comunità e presa in carico della persona

Il Soggetto richiedente dichiara sotto la propria responsabilità che, ai sensi dell'art. 9 del Regolamento (EU) 241/2021, in conformità con quanto indicato dalla circolare del MEF n.33 del 31.12.2021, recante chiarimenti in merito a "Addizionalità, finanziamento complementare e obbligo di assenza del c.d. doppio finanziamento", il sostegno fornito nell'ambito del dispositivo per la ripresa e la resilienza (RRF) in aggiunta al sostegno fornito nell'ambito di altri programmi e strumenti dell'Unione non copre lo stesso costo.	Accetto
Indicare le fonti e i rispettivi importi delle eventuali fonti di finanziamento ulteriori rispetto al budget assegnato a valere sul PNRR/FC (indicare la fonte e l'importo in euro separati da #):	Bilancio aziendale # € 70.626,36

Sez. III - DATI ECONOMICI, FINANZIARI - CRONOPROGRAMMA FINANZIARIO

L'intervento è in corso?	Si
Spesa prevista nell'anno 2020	
Spesa prevista nell'anno 2021	
Spesa prevista nell'anno 2022	0
Spesa prevista nell'anno 2023	€ 23.854,89
Spesa prevista nell'anno 2024	€ 70.119,79
Spesa prevista nell'anno 2025	€ 523.452,68
Spesa prevista nell'anno 2026	0

Sez. IV - DATI E CARATTERISTICHE DELL'IMMOBILE - DATI DIMENSIONALI E PATRIMONIALI

Superficie lorda a disposizione (mq) (riferita all'area di intervento e comprensiva di opere edili interne: tramezzi, scale, ascensori, cavedi, pareti perimetrali esterne, locali ad uso tecnico e centrali impiantistiche)	250
Anno ultima ristrutturazione leggera	
Anno ultima ristrutturazione pesante	
Numero di piani a disposizione	1
Accesso all'area di intervento	Autonomo
Note	
Utilizzo Immobile	Parziale
Indicazione dei piani a disposizione (riferiti all'area d'intervento, specificare fuori terra ed entro terra, compresi di eventuali piani tecnici)	1
Valore patrimoniale (in €)	



PNRR – MISSIONE 6 SALUTE

M6.C1 – 1.1 Case della comunità e presa in carico della persona

SCHEDA IMMOBILE 24

M6.C1 – 1.1 Case della comunità e presa in carico della persona

Sez. I - IDENTIFICAZIONE DELL'INTERVENTO

Titolo intervento*	Lavori di rifunzionalizzazione del " Poliambulatorio di Linosa (AG)" in Casa della Comunità
CUP / codice progetto*	F57H21008410006
Data apertura CUP*	20/02/2022
Importo complessivo intervento - (Nota: l'importo sarà automaticamente visualizzato in base a quanto imputato nel QUADRO ECONOMICO DEI LAVORI)*	€ 419.323,15
Immobile oggetto di intervento (indicare ASL e indirizzo del presidio)*	ASP Palermo - Linosa (AG) Via Vittorio Alfieri 13
Descrizione sintetica del Progetto*	Lavori di ristrutturazione e rifunzionalizzazione del " Poliambulatorio di Linosa (AG)" in Casa della Comunità
Modalità attuative*	Appalto per l'affidamento dei servizi di progettazione, Procedura aperta,Procedura negoziata
Dichiaro che l'immobile oggetto dell'intervento è di proprietà dell'amministrazione o di altro ente pubblico	Accetto
Altro/Eventuali note	Con Decreto del Presidente della Regione Siciliana n 371 Serv. 4-S.G. veniva disposto ai sensi dell'art.8 comm.3 della L.R. 14 aprile 2009 n. 5, il trasferimento all'azienda Sanitaria Provinciale di Palermo tutti i beni immobili elencati nelle schede allegate A e A1 tra cui quello in oggetto.

Sez. IV - DATI E CARATTERISTICHE DELL'IMMOBILE - DATI GENERALI

Proprietà dell'edificio*	Proprietà dell'ente sanitario
Denominazione	Poliambulatorio continuità assistenziale ISOLA DI LINOSA
Via	Vittorio Alfieri
Civico	13
Cap	92031
Provincia	AGRIGENTO
Comune	LAMPEDUSA E LINOSA
Destinazione urbanistica	Zona urbana consolidata
Nota destinazione urbanistica	
Destinazione d'uso della struttura	Servizi territoriali
Nota destinazione d'uso della struttura	
Titolo di disponibilità giuridica immobile: (qualora non disponibile, indicare il timing necessario a perfezionarlo)	Proprietà ASP Palermo
Zona Climatica	Zona climatica - A
Zona sismica	Zona sismica - 4
Edificio a disposizione	Edificio intero autonomo
Nota edificio a disposizione	
Anno di costruzione	1950
Superficie lorda totale dell'intero immobile: (comprensiva di opere edili interne: tramezzi, scale, ascensori, cavedi, pareti perimetrali esterne, locali ad uso tecnico e centrali impiantistiche)	196
N° di piani totali dell'immobile: (numero di piani fuori terra, compresi eventuali piani tecnici)	2
Accessibilità alla rete del trasporto pubblico	Si
Disponibilità di parcheggi	Esterni
Tipologia prevalente dell'immobile (indicare la tipologia che maggiormente caratterizza l'immobile nel suo complesso. E' possibile selezionare più opzioni)	Mono/Polì blocco
Nota proprietà dell'edificio	
Attuale stato dell'edificio	Edificio in uso



PNRR – MISSIONE 6 SALUTE

M6.C1 – 1.1 Case della comunità e presa in carico della persona

Presenza di Vincoli Beni Culturali	No
Indicare se esiste una dichiarazione di interesse culturale da parte della competente Soprintendenza	

Sez. II - DESCRIZIONE E CARATTERISTICHE DELL'INTERVENTO - TIPOLOGIA DI INTERVENTO

Nuova costruzione/ampliamento*	No
Sup. int. (mq)	
Abbattimento e ricostruzione*	No
Sup. int. (mq)	
Ristrutturazione*	Si
Ristrutturazione pesante*	No
Ristrutturazione media*	Si
Ristrutturazione leggera*	
Sup. int. (mq)	183

Sez. II - DESCRIZIONE E CARATTERISTICHE DELL'INTERVENTO - DICHIARAZIONE DI COERENZA DELL'INTERVENTO CON GLI OBIETTIVI GENERALI DEL PNRR

<p>Il Soggetto richiedente dichiara sotto la propria responsabilità: di garantire che, ai sensi dell'art. 9 del Regolamento (UE) 241/2021, in conformità con quanto indicato dalla circolare del MEF n.33 del 31.12.2021, recante chiarimenti in merito a "Addizionalità, finanziamento complementare e obbligo di assenza del c.d. doppio finanziamento", in caso di progetti di investimento sostenuti da altri programmi e strumenti dell'Unione, il sostegno fornito nell'ambito del dispositivo per la ripresa e la resilienza (RRF) non copre lo stesso costo; che la realizzazione delle attività progettuali prevede di non arrecare un danno significativo agli obiettivi ambientali, ai sensi dell'articolo 17 del Regolamento (UE) 2020/852; che la realizzazione delle attività progettuali è coerente con i principi e gli obblighi specifici del PNRR relativamente al principio del "Do No Significant Harm" (DNSH) e, ove applicabili, ai principi del Tagging clima e digitale, della parità di genere (Gender Equality), della protezione e valorizzazione dei giovani e del superamento dei divari territoriali; che l'attuazione del progetto prevede il rispetto delle norme comunitarie e nazionali applicabili, ivi incluse quelle in materia di trasparenza, uguaglianza di genere e pari opportunità e tutela dei diversamente abili; che l'attuazione del progetto prevede il rispetto della normativa europea e nazionale applicabile, con particolare riferimento ai principi di parità di trattamento, non discriminazione, trasparenza, proporzionalità e pubblicità; che adotterà misure adeguate volte a rispettare il principio di sana gestione finanziaria secondo quanto disciplinato nel Regolamento finanziario (UE, Euratom) 2018/1046 e nell'art. 22 del Regolamento (UE) 2021/241, in particolare in materia di prevenzione dei conflitti di interessi, delle frodi, della corruzione e di recupero e restituzione dei fondi che sono stati indebitamente assegnati; di disporre delle competenze, risorse e qualifiche professionali, sia tecniche che amministrative, necessarie per portare a termine il progetto e assicurare il raggiungimento di eventuali milestone e target associati; di aver considerato e valutato tutte le condizioni che possono incidere sull'ottenimento e utilizzo del finanziamento a valere sulle risorse dell'Investimento M6.C1 – 1.1 CASE DELLA COMUNITÀ E PRESA IN CARICO DELLA PERSONA e di averne tenuto conto ai fini dell'elaborazione della proposta progettuale; di essere a conoscenza che l'Amministrazione centrale responsabile di intervento si riserva il diritto di procedere d'ufficio a verifiche, anche a campione, in ordine alla veridicità delle dichiarazioni rilasciate in sede di domanda di finanziamento e/o, comunque, nel corso della procedura, ai sensi e per gli effetti della normativa vigente.</p>	Accetto
-------------------------------------------------------------------------------------------------------------------------------------------------------------------------------------------------------------------------------------------------------------------------------------------------------------------------------------------------------------------------------------------------------------------------------------------------------------------------------------------------------------------------------------------------------------------------------------------------------------------------------------------------------------------------------------------------------------------------------------------------------------------------------------------------------------------------------------------------------------------------------------------------------------------------------------------------------------------------------------------------------------------------------------------------------------------------------------------------------------------------------------------------------------------------------------------------------------------------------------------------------------------------------------------------------------------------------------------------------------------------------------------------------------------------------------------------------------------------------------------------------------------------------------------------------------------------------------------------------------------------------------------------------------------------------------------------------------------------------------------------------------------------------------------------------------------------------------------------------------------------------------------------------------------------------------------------------------------------------------------------------------------------------------------------------------------------------------------------------------------------------------------------------------------------------------------------------------------------------------------------------------------------------------------------------------------------------------------------------------------------------------------------------------------------------------------------------------------------------------------------------------------------------------------------------------------------------------------------------------------------------------------------------------------------------------------------------------------------------------------------------------------------------------------------------------------------------------------------------------------------------------------------------------------	---------

Sez. II - DESCRIZIONE E CARATTERISTICHE DELL'INTERVENTO - DICHIARAZIONE DI COERENZA DELL'INTERVENTO CON GLI OBIETTIVI SPECIFICI DELLA MISSIONE DELL'INTERVENTO

<p>Il Soggetto richiedente dichiara sotto la propria responsabilità: Che l'intervento prevede la realizzazione di una Casa della Comunità, luogo che consente di potenziare e riorganizzare i servizi offerti sul territorio migliorandone la qualità, diventando lo strumento attraverso cui coordinare tutti i servizi offerti, in particolare ai malati cronici, in coerenza con quanto definito dal Piano Nazionale di Ripresa e Resilienza per la componente M6.C1 – 1.1 Case della comunità e presa in carico della persona.</p>	Accetto
<p>Che l'intervento rientra nell'intervention field 025ter "Costruzione di nuovi edifici efficienti sotto il profilo energetico" (Allegato VI del Regolamento (Ue) 2021/241 del Parlamento Europeo e del Consiglio del 12.02.2021)</p>	
<p>Che l'intervento rientra nell'intervention field 025ter "Costruzione di nuovi edifici efficienti sotto il profilo energetico" (Allegato VI del Regolamento (Ue) 2021/241 del Parlamento Europeo e del Consiglio del 12.02.2021)</p>	



PNRR – MISSIONE 6 SALUTE

M6.C1 – 1.1 Case della comunità e presa in carico della persona

Che l'intervento rientra nell'intervention field 026 "Rinnovo di infrastrutture pubbliche sul piano dell'efficienza energetica e misure relative all'efficienza energetica per tali infrastrutture, progetti dimostrativi e misure di sostegno" (Allegato VI del Regolamento (Ue) 2021/241 del Parlamento Europeo e del Consiglio del 12.02.2021).	Accetto
----------------------------------------------------------------------------------------------------------------------------------------------------------------------------------------------------------------------------------------------------------------------------------------------------------------------------------------------------	---------

Sez. II - DESCRIZIONE E CARATTERISTICHE DELL'INTERVENTO - INQUADRAMENTO PROGRAMMATICO

L'intervento è coerente con i Documenti di Programmazione e/o gli strumenti di pianificazione territoriale e settoriale (ad es. urbanistica, paesaggistica, infrastrutture)?*	Si
Specificare in quali documenti è stato inserito	L'intervento è coerente con gli strumenti di pianificazione territoriale ed urbanistica.
Chiarire come e in quali tempi si intenda implementare l'inserimento nei documenti di programmazione [Riportare nel cronoprogramma l'attività relativa e indicare la data limite entro la quale deve essere completata]	
È necessario modificare e/o integrare i Documenti di Programmazione e/o strumenti di pianificazione territoriale?*	No
Indicare quali ed in quali tempi si intenda eseguire l'integrazione [Riportare nel cronoprogramma l'attività relativa e indicare la data limite entro la quale deve essere completata]	

Sez. II - DESCRIZIONE E CARATTERISTICHE DELL'INTERVENTO - ASPETTI GIURIDICO/AMMINISTRATIVI RELATIVI ALLA APPALTABILITÀ DELL'INTERVENTO

L'intervento ha ad oggetto beni già nella disponibilità del Soggetto Richiedente?*	Si
Indicare come si intenda acquisire la disponibilità del bene [contestualmente indicare la data limite per l'acquisizione del bene nel cronoprogramma]	
L'intervento ha ad oggetto beni nella proprietà del Soggetto Richiedente?*	Si
Indicare	
La destinazione d'uso dell'edificio/fabbricato/impianto/... è coerente con l'Intervento che si intende realizzare?*	Si
Specificare come si intenda rendere coerente la destinazione d'uso ed in quali tempi [indicare nel cronoprogramma]	
È necessario avvalersi dello strumento dell'esproprio sul sito oggetto dell'Intervento?*	No
Descrivere nel dettaglio la sussistenza di un nesso diretto tra l'acquisto del terreno e gli obiettivi dell'operazione e le procedure amministrative e la tempistica di esproprio prevista [Riportare nel cronoprogramma l'attività relativa e indicare la data limite entro la quale deve essere completata]	
Esistono ricorsi giudiziali o pendenze sul sito / immobile oggetto dell'Intervento?*	No
Indicare quali e motivare con quali strumenti si intenda superare tale aspetto critico	
Il sito / immobile sono integralmente accessibili per i sopralluoghi in fase di gara e/o per le fasi di esecuzione?*	Si
Descrivere le motivazioni e la tempistica previste per la risoluzione della problematica: (es. sequestro autorità giudiziaria, curatori fallimentari, occupazione abusiva, ordinanze di sgombero pericolo di crollo, ecc...)	
Si rilevano potenziali/attuali interferenze con altri interventi e/o soggetti istituzionali per la successiva fase di cantiere?*	No
Descrivere se e quali interferenze si rilevano e in che modo tale aspetto non incida sull'attuazione dell'intervento	
L'intervento prevede di eseguire i lavori in fabbricati che durante gli stessi rimangono anche parzialmente in funzione?*	Si
Descrivere le eventuali misure adottate per la gestione delle interferenze (sedi provvisorie, trasferimenti, ecc.) in che modo tale aspetto non incida sull'attuazione dell'intervento	Per quanto riguarda gli interventi all'interno dell'edificio che prevedono le interferenze con le attività in essere, si rimanda al piano di sicurezza e di coordinamento in fase di progettazione ed esecuzione dei lavori che gestirà le interferenze di tutte le lavorazioni e le attività svolte nel sito. Le interferenze potranno essere gestite mediante la dislocazione dei servizi attivi d'intesa con la Direzione Sanitaria Aziendale presso altri presidi dislocati nel territorio e gestiti dall'ASP di Palermo.
Si dispone di una perizia giurata di parte redatta da un valutatore qualificato secondo le disposizioni europee e nazionali vigenti che attestino il valore di mercato?*	No



PNRR – MISSIONE 6 SALUTE

M6.C1 – 1.1 Case della comunità e presa in carico della persona

Sez. II - DESCRIZIONE E CARATTERISTICHE DELL'INTERVENTO - PROCEDURE IN MATERIA AMBIENTALE, ARCHEOLOGICA, ETC

L'Intervento richiede l'attivazione della procedura di VIA (Valutazione di Impatto Ambientale) o di PUA (Provvedimento Unico Ambientale)?*	No
Fornire maggiori informazioni sullo stato della procedura [riportare nel cronoprogramma le tempistiche]*	
L'Intervento richiede l'attivazione della procedura di VINCA (Valutazione di Incidenza Ecologica) in relazione ai Siti Natura 2000?*	No
Fornire maggiori informazioni sullo stato della procedura [riportare nel cronoprogramma le relative tempistiche]*	
L'Intervento richiede la verifica preventiva dell'interesse archeologico ai sensi dell'art.25 del D.Lgs. 50/2016?*	No
Fornire maggiori informazioni sullo stato della procedura [riportare nel cronoprogramma le relative tempistiche]*	

Sez. II - DESCRIZIONE E CARATTERISTICHE DELL'INTERVENTO - ELEMENTI PROGETTUALI E STATO DI ATTUAZIONE ATTUALE/PREVISTO

Nessun livello di progettazione	
Documento di indirizzo alla progettazione (In caso di disponibilità, allegare alla presente scheda il documento relativo)	
Approvato / validato*	
Estremi atto di approvazione*	
Documento di Fattibilità Alternative Progettuali (In caso di disponibilità, allegare alla presente scheda il documento relativo)	
Approvato/ validato*	
Estremi atto di approvazione*	
Progetto di fattibilità tecnico economica (o P. Preliminare) inclusa esecuzione prime indagini, rilievi, caratterizzazioni (In caso di disponibilità, allegare alla presente scheda il documento relativo)	
Approvato/ validato*	
Estremi atto di approvazione*	
Progetto definitivo (In caso di disponibilità, allegare alla presente scheda il documento relativo)	
Approvato/ validato*	
Estremi atto di approvazione*	
Progetto esecutivo (In caso di disponibilità, allegare alla presente scheda il documento relativo)	Si
Approvato/ validato*	Si
Estremi atto di approvazione*	Delibera n. 426 del 26/09/2024
Documento allegato*	
Si rende necessario eseguire o aggiornare le indagini?*	No
Indicare quali indagini (a titolo non esaustivo: rilievo topografico, rilievo sottoservizi e/o recupero elaborati forniti da enti gestori, indagini geologiche, indagini per la caratterizzazione strutturale dei materiali, indagini per il rilievo della presenza di amianto, indagini ambientali terre e rocce da scavo, indagini archeologiche, indagini valutazione rischio bellico) e stima dell'importo [riportare nel cronoprogramma le relative tempistiche]*	
L'esito delle indagini da eseguire può compromettere il cronoprogramma di progetto?*	No
Riportare quali azioni si metteranno in atto per rispettare i Target di progetto [riportare nel cronoprogramma le relative tempistiche]*	
Sono stati acquisiti eventuali e ulteriori pareri e le autorizzazioni necessari?*	Si
Indicare quali pareri*	Parere SIAV e della Direzione Sanitaria ASP su progetto esecutivo. Autorizzazioni relativi agli interventi edilizi in oggetto ai sensi del TU dell'edilizia DPR 380/2001 e ss.mm.ii.
Specificare quali autorizzazioni l'intervento richiede [riportare nel cronoprogramma le relative tempistiche]*	
Si richiederà la Conferenza dei Servizi decisoria? (in caso affermativo riportare nel cronoprogramma le relative tempistiche)*	Si, già indetta ed espletata con esito positivo
L'area interessata dall'intervento è sottoposta a vincoli? (es. paesaggistici, urbanistici, ambientali)?*	Si
Indicare il tipo di vincolo*	Paesaggistico
In caso di presenza di vincoli, qualificare quali siano ostativi per la realizzazione delle opere e come si preveda di superarli*	



PNRR – MISSIONE 6 SALUTE

M6.C1 – 1.1 Case della comunità e presa in carico della persona

Gantt interattivo

Cronoprogramma

	2022	2023	2024	2025	2026
	010203040506070809101112010203040506070809101112010203040506070809101112010203040506070809101112	010203040506070809101112010203040506070809101112010203040506070809101112010203040506070809101112	010203040506070809101112010203040506070809101112010203040506070809101112010203040506070809101112	010203040506070809101112010203040506070809101112010203040506070809101112010203040506070809101112	010203040506070809101112010203040506070809101112010203040506070809101112010203040506070809101112
Completamento delle attività di individ...	◆				
Approvazione C.I.S.	◆				
Assegnazione dei codici CUP ai progetti	◆				
DIP – predisposizione e approvazione S.A.					
INDAGINI – Affidamento					
INDAGINI – Esecuzione					
VERIFICA (ex art.26) – Affidamento					
VERIFICA (ex art.26) – Esecuzione					
PFTE – Affidamento					
PFTE – Progettazione					
PFTE – Validazione e Approvazione					
Approvazione dei progetti idonei per indizione della gara		◆			
Progetto Definitivo – Affidamento					
Progetto Definitivo – Progettazione					
Progetto Definitivo – Verifica					
Conferenza dei servizi decisoria					
Progetto Definitivo – Validazione e approvazione					
Appalto Integrato –Affidamento PD e/o PE e LAVORI					
Appalto Integrato – Stipula contratto					
Progetto Esecutivo – Affidamento					
Progetto Esecutivo – Progettazione					
Progetto Esecutivo – Verifica					
Progetto Esecutivo – Validazione e approvazione					
Assegnazione dei codici CIG		◆			
Lavori – Affidamento fino ad aggiudicazione non efficace					
DL, collaudo-affidamento fino ad aggiudicazione non efficace					
Stipula dei contratti per la realizzazione			◆		
Lavori – Consegna aree e Lavori					
Esecuzione Lavori					
Ultimazione dei lavori					◆



PNRR – MISSIONE 6 SALUTE

M6.C1 – 1.1 Case della comunità e presa in carico della persona

Sez. II - DESCRIZIONE E CARATTERISTICHE DELL'INTERVENTO - QUADRO ECONOMICO DEI LAVORI	
A) LAVORI	€ 203.062,54
A.1) Importo dei lavori	€ 193.819,05
A.2) Oneri sicurezza non soggetti a ribasso	€ 9.243,49
B) SOMME a DISPOSIZIONE	€ 216.260,61
B.1) Imprevisti	€ 26.467,19
B.2) Acquisto terreni - importo rendicontabile laddove necessario per l'attuazione dell'investimento nella misura massima del 10%	
B.3) Attrezzature, arredi, forniture	€ 39.700,78
B.4) Indagini	€ 7.364,08
B.5) Progettazione, D.L., collaudo, verifiche	€ 76.506,47
B.5.a) Progettazione	€ 39.099,66
B.5.b) Supporto al Rup	
B.5.c) Verifica del progetto (art. 26, d.lgs. 50/2016)	€ 0,00
B.5.d) Collaudo (tecnico-amministrativo, statico, tecnico funzionale degli impianti)	€ 0,00
B.5.e) Coordinatore della sicurezza in fase di esecuzione e Direzione Lavori	€ 34.464,25
B.5.f) Contributo previdenziale (4%) su spese tecniche	€ 2.942,56
B.6) Accantonamenti	€ 12.543,44
B.6.a) Art.113, d.lgs. 50/2016 (incentivo funzioni tecniche interne esclusa la quota del 20% per beni strumentali)	€ 5.293,44
B.6.b) Polizze rischi professionali personale interno per progettazione (art. 24, c. 4, d.lgs. 50/2016)	
B.6.c) Spese per commissioni giudicatrici (IVA inclusa)	
B.6.d) Spese per pubblicità e notifiche (ANAC)	€ 250,00
B.6.e) Spese per oneri di accesso a discarica	€ 6.000,00
B.6.f) Spese per accertamenti di collaudo	€ 1.000,00
B.6.g) Spese per pareri	€ 0,00
B.7) Allacci	€ 2.000,00
B.8) IVA	€ 51.678,66
B.8.a) IVA su lavori e imprevisti	€ 22.952,97
B.8.b) IVA su attrezzature, arredi, forniture	€ 8.734,17
B.8.c) IVA su indagini	€ 1.620,10
B.8.d) IVA su spese tecniche	€ 17.051,42
B.8.e) IVA su oneri di accesso a discarica	€ 1.320,00
TOTALE GENERALE PROGETTO A+B (Inclusa IVA)	€ 419.323,15

Sez. III - DATI ECONOMICI, FINANZIARI - FONTI DI FINANZIAMENTO DEL PROGETTO	
Il Soggetto richiedente con la presentazione della presente Scheda attesta la congruità degli importi allegando, almeno uno dei seguenti documenti:	Accetto
Un computo metrico estimativo, utilizzando voci e importi del prezzario regionale	Computo metrico estimativo progetto esecutivo approvato
Stime per analogia con precedenti lavorazioni similari	
Preventivi di imprese fornitrici/esecutrici	
Stima parametrica di spesa per voci omogenee	
Allegare almeno un documento*	



PNRR – MISSIONE 6 SALUTE

M6.C1 – 1.1 Case della comunità e presa in carico della persona

Si riportano di seguito, a titolo esemplificativo, i valori parametrici di costo medi per NUOVA COSTRUZIONE/AMPLIAMENTO – omnicomprensivi di spese tecniche, spese generali, IVA, ad esclusione di attrezzature ed arredi i cui costi sono stimati in un importo pari al 15% del costo parametrico. Tali valori sono stati impiegati per la prevalutazione economica dei diversi interventi in sede di stesura del Piano Nazionale di Ripresa e Resilienza. (Deliberazione 9 marzo 2018, n. 4/2018/G della Corte dei Conti – Sezione Centrale di Controllo sulla Gestione delle Amministrazioni dello Stato su “L’attuazione del Programma Straordinario per la ristrutturazione edilizia e l’ammodernamento tecnologico del patrimonio sanitario”; Intesa 23 marzo 2005 della Conferenza Permanente per i rapporti tra lo Stato le Regioni e le Province Autonome di Trento e Bolzano - Rep. Atti n. 2271). La stima comprende i costi per la realizzazione del fabbricato, ma non include i costi per l’ammodernamento tecnologico (arredi e tecnologie), che sono stati stimati in un importo pari al 15% del costo di realizzazione dell'intervento.	1600 €/m2
Si riporta di seguito, a titolo esemplificativo, il valore parametrico di costo medio per RICOSTRUZIONE – omnicomprensivi di spese tecniche, spese generali, IVA, ad esclusione di attrezzature ed arredi i cui costi sono stimati in un importo pari al 15% del costo parametrico. Tali valori sono stati impiegati per la prevalutazione economica dei diversi interventi in sede di stesura del Piano Nazionale di Ripresa e Resilienza. (Deliberazione 9 marzo 2018, n. 4/2018/G della Corte dei Conti – Sezione Centrale di Controllo sulla Gestione delle Amministrazioni dello Stato su “L’attuazione del Programma Straordinario per la ristrutturazione edilizia e l’ammodernamento tecnologico del patrimonio sanitario”; Intesa 23 marzo 2005 della Conferenza Permanente per i rapporti tra lo Stato le Regioni e le Province Autonome di Trento e Bolzano - Rep. Atti n. 2271). La stima comprende i costi per la realizzazione del fabbricato, ma non include i costi per l’ammodernamento tecnologico (arredi e tecnologie), che sono stati stimati in un importo pari al 15% del costo di realizzazione dell'intervento.	1700 €/m2
Si riporta di seguito, a titolo esemplificativo, il valore parametrico di costo medio per ABBATTIMENTO/DEMOLIZIONE omnicomprensivo impiegato per la prevalutazione economica dei diversi interventi in sede di stesura del Piano Nazionale di Ripresa e Resilienza	25 €/mc
Si riportano di seguito, a titolo esemplificativo, i valori parametrici di costo medi per RISTRUTTURAZIONE PESANTE – omnicomprensivi di spese tecniche, spese generali, IVA, ad esclusione di attrezzature ed arredi i cui costi sono stimati in un importo pari al 15% del costo parametrico. Tali valori sono stati impiegati per la prevalutazione economica dei diversi interventi in sede di stesura del Piano Nazionale di Ripresa e Resilienza. (Deliberazione 9 marzo 2018, n. 4/2018/G della Corte dei Conti – Sezione Centrale di Controllo sulla Gestione delle Amministrazioni dello Stato su “L’attuazione del Programma Straordinario per la ristrutturazione edilizia e l’ammodernamento tecnologico del patrimonio sanitario”; Intesa 23 marzo 2005 della Conferenza Permanente per i rapporti tra lo Stato le Regioni e le Province Autonome di Trento e Bolzano - Rep. Atti n. 2271). La stima comprende i costi per la realizzazione del fabbricato, ma non include i costi per l’ammodernamento tecnologico (arredi e tecnologie), che sono stati stimati in un importo pari al 15% del costo di realizzazione dell'intervento.	1300 €/m2
Si riportano di seguito, a titolo esemplificativo, i valori parametrici di costo medi per RISTRUTTURAZIONE MEDIA – omnicomprensivi di spese tecniche, spese generali, IVA, ad esclusione di attrezzature ed arredi i cui costi sono stimati in un importo pari al 15% del costo parametrico. Tali valori sono stati impiegati per la prevalutazione economica dei diversi interventi in sede di stesura del Piano Nazionale di Ripresa e Resilienza. (Deliberazione 9 marzo 2018, n. 4/2018/G della Corte dei Conti – Sezione Centrale di Controllo sulla Gestione delle Amministrazioni dello Stato su “L’attuazione del Programma Straordinario per la ristrutturazione edilizia e l’ammodernamento tecnologico del patrimonio sanitario”; Intesa 23 marzo 2005 della Conferenza Permanente per i rapporti tra lo Stato le Regioni e le Province Autonome di Trento e Bolzano - Rep. Atti n. 2271). La stima comprende i costi per la realizzazione del fabbricato, ma non include i costi per l’ammodernamento tecnologico (arredi e tecnologie), che sono stati stimati in un importo pari al 15% del costo di realizzazione dell'intervento.	1000 €/m2
Si riportano di seguito, a titolo esemplificativo, i valori parametrici di costo medi per RISTRUTTURAZIONE LEGGERA – omnicomprensivi di spese tecniche, spese generali, IVA, ad esclusione di attrezzature ed arredi i cui costi sono stimati in un importo pari al 15% del costo parametrico. Tali valori sono stati impiegati per la prevalutazione economica dei diversi interventi in sede di stesura del Piano Nazionale di Ripresa e Resilienza. (Deliberazione 9 marzo 2018, n. 4/2018/G della Corte dei Conti – Sezione Centrale di Controllo sulla Gestione delle Amministrazioni dello Stato su “L’attuazione del Programma Straordinario per la ristrutturazione edilizia e l’ammodernamento tecnologico del patrimonio sanitario”; Intesa 23 marzo 2005 della Conferenza Permanente per i rapporti tra lo Stato le Regioni e le Province Autonome di Trento e Bolzano - Rep. Atti n. 2271). La stima comprende i costi per la realizzazione del fabbricato, ma non include i costi per l’ammodernamento tecnologico (arredi e tecnologie), che sono stati stimati in un importo pari al 15% del costo di realizzazione dell'intervento.	600 €/m2
IMPORTO COMPLESSIVO INVESTIMENTO - (Nota: l'importo sarà automaticamente visualizzato in base a quanto imputato nel QUADRO ECONOMICO DEI LAVORI)	€ 419.323,15
FINANZIAMENTO PNRR	€ 350.604,00
Ulteriori fonti di finanziamento?	Sì



PNRR – MISSIONE 6 SALUTE

M6.C1 – 1.1 Case della comunità e presa in carico della persona

Il Soggetto richiedente dichiara sotto la propria responsabilità che, ai sensi dell'art. 9 del Regolamento (EU) 241/2021, in conformità con quanto indicato dalla circolare del MEF n.33 del 31.12.2021, recante chiarimenti in merito a "Addizionalità, finanziamento complementare e obbligo di assenza del c.d. doppio finanziamento", il sostegno fornito nell'ambito del dispositivo per la ripresa e la resilienza (RRF) in aggiunta al sostegno fornito nell'ambito di altri programmi e strumenti dell'Unione non copre lo stesso costo.	Accetto
Indicare le fonti e i rispettivi importi delle eventuali fonti di finanziamento ulteriori rispetto al budget assegnato a valere sul PNRR/FC (indicare la fonte e l'importo in euro separati da #):	Bilancio aziendale # € 68.719,15

Sez. III - DATI ECONOMICI, FINANZIARI - CRONOPROGRAMMA FINANZIARIO

L'intervento è in corso?	No
Spesa prevista nell'anno 2020	
Spesa prevista nell'anno 2021	
Spesa prevista nell'anno 2022	0
Spesa prevista nell'anno 2023	€ 15.690,21
Spesa prevista nell'anno 2024	0
Spesa prevista nell'anno 2025	€ 403.632,94
Spesa prevista nell'anno 2026	0

Sez. IV - DATI E CARATTERISTICHE DELL'IMMOBILE - DATI DIMENSIONALI E PATRIMONIALI

Superficie lorda a disposizione (mq) (riferita all'area di intervento e comprensiva di opere edili interne: tramezzi, scale, ascensori, cavedi, pareti perimetrali esterne, locali ad uso tecnico e centrali impiantistiche)	196
Anno ultima ristrutturazione leggera	2004
Anno ultima ristrutturazione pesante	
Numero di piani a disposizione	2
Accesso all'area di intervento	Autonomo
Note	
Utilizzo Immobile	Totale
Indicazione dei piani a disposizione (riferiti all'area d'intervento, specificare fuori terra ed entro terra, compresi di eventuali piani tecnici)	2
Valore patrimoniale (in €)	



PNRR – MISSIONE 6 SALUTE

M6.C1 – 1.1 Case della comunità e presa in carico della persona

SCHEDA IMMOBILE 25

M6.C1 - 1.1 Case della comunità e presa in carico della persona

Sez. I - IDENTIFICAZIONE DELL'INTERVENTO

Titolo intervento*	Lavori di rifunionalizzazione del " Poliambulatorio di Polizzi Generosa (PA)" in Casa della Comunità
CUP / codice progetto*	F37H21009940006
Data apertura CUP*	22/02/2022
Importo complessivo intervento - (Nota: l'importo sarà automaticamente visualizzato in base a quanto imputato nel QUADRO ECONOMICO DEI LAVORI)*	€ 2.785.366,93
Immobile oggetto di intervento (indicare ASL e indirizzo del presidio)*	ASP Palermo - Polizzi Generosa via Vinciguerra 26
Descrizione sintetica del Progetto*	Lavori di ristrutturazione e rifunionalizzazione del " Poliambulatorio di Polizzi Generosa (PA)" in Casa della Comunità
Modalità attuative*	Appalto per l'affidamento dei servizi di progettazione, Appalto per l'affidamento della verifica ex art. 26 D.Lgs 50/16, Appalto per l'affidamento del collaudo, Procedura aperta, Procedura negoziata
Dichiaro che l'immobile oggetto dell'intervento è di proprietà dell'amministrazione o di altro ente pubblico	Accetto
Altro/Eventuali note	

Sez. IV - DATI E CARATTERISTICHE DELL'IMMOBILE - DATI GENERALI

Proprietà dell'edificio*	Proprietà dell'ente sanitario
Denominazione	POLIAMBULATORIO POLIZZI GENEROSA
Via	Vinciguerra
Civico	26
Cap	90027
Provincia	PALERMO
Comune	POLIZZI GENEROSA
Destinazione urbanistica	Zona urbana consolidata
Nota destinazione urbanistica	
Destinazione d'uso della struttura	Servizi territoriali
Nota destinazione d'uso della struttura	
Titolo di disponibilità giuridica immobile: (qualora non disponibile, indicare il timing necessario a perfezionarlo)	Proprietà ASP Palermo
Zona Climatica	Zona climatica - D
Zona sismica	Zona sismica - 2
Edificio a disposizione	Edificio intero autonomo
Nota edificio a disposizione	
Anno di costruzione	1930
Superficie lorda totale dell'intero immobile: (comprensiva di opere edili interne: tramezzi, scale, ascensori, cavedi, pareti perimetrali esterne, locali ad uso tecnico e centrali impiantistiche)	1492
N° di piani totali dell'immobile: (numero di piani fuori terra, compresi eventuali piani tecnici)	4
Accessibilità alla rete del trasporto pubblico	Sì
Disponibilità di parcheggi	Esterni
Tipologia prevalente dell'immobile (indicare la tipologia che maggiormente caratterizza l'immobile nel suo complesso. E' possibile selezionare più opzioni)	Mono/Polì blocco
Nota proprietà dell'edificio	/
Attuale stato dell'edificio	Edificio in uso



PNRR – MISSIONE 6 SALUTE

M6.C1 – 1.1 Case della comunità e presa in carico della persona

Presenza di Vincoli Beni Culturali	SI
Indicare se esiste una dichiarazione di interesse culturale da parte della competente Soprintendenza	Dichiarazione di interesse ai sensi del D.Lgs. 490 del 29/10/1999 e D.P.R. n 283 del 07/09/2000.

Sez. II - DESCRIZIONE E CARATTERISTICHE DELL'INTERVENTO – TIPOLOGIA DI INTERVENTO

Nuova costruzione/ampliamento*	No
Sup. int. (mq)	
Abbattimento e ricostruzione*	No
Sup. int. (mq)	
Ristrutturazione*	Si
Ristrutturazione pesante*	Si
Ristrutturazione media*	
Ristrutturazione leggera*	
Sup. int. (mq)	1082

Sez. II - DESCRIZIONE E CARATTERISTICHE DELL'INTERVENTO - DICHIARAZIONE DI COERENZA DELL'INTERVENTO CON GLI OBIETTIVI GENERALI DEL PNRR

<p>Il Soggetto richiedente dichiara sotto la propria responsabilità: di garantire che, ai sensi dell'art. 9 del Regolamento (UE) 241/2021, in conformità con quanto indicato dalla circolare del MEF n.33 del 31.12.2021, recante chiarimenti in merito a "Addizionalità, finanziamento complementare e obbligo di assenza del c.d. doppio finanziamento", in caso di progetti di investimento sostenuti da altri programmi e strumenti dell'Unione, il sostegno fornito nell'ambito del dispositivo per la ripresa e la resilienza (RRF) non copre lo stesso costo; che la realizzazione delle attività progettuali prevede di non arrecare un danno significativo agli obiettivi ambientali, ai sensi dell'articolo 17 del Regolamento (UE) 2020/852; che la realizzazione delle attività progettuali è coerente con i principi e gli obblighi specifici del PNRR relativamente al principio del "Do No Significant Harm" (DNSH) e, ove applicabili, ai principi del Tagging clima e digitale, della parità di genere (Gender Equality), della protezione e valorizzazione dei giovani e del superamento dei divari territoriali; che l'attuazione del progetto prevede il rispetto delle norme comunitarie e nazionali applicabili, ivi incluse quelle in materia di trasparenza, uguaglianza di genere e pari opportunità e tutela dei diversamente abili; che l'attuazione del progetto prevede il rispetto della normativa europea e nazionale applicabile, con particolare riferimento ai principi di parità di trattamento, non discriminazione, trasparenza, proporzionalità e pubblicità; che adotterà misure adeguate volte a rispettare il principio di sana gestione finanziaria secondo quanto disciplinato nel Regolamento finanziario (UE, Euratom) 2018/1046 e nell'art. 22 del Regolamento (UE) 2021/241, in particolare in materia di prevenzione dei conflitti di interessi, delle frodi, della corruzione e di recupero e restituzione dei fondi che sono stati indebitamente assegnati; di disporre delle competenze, risorse e qualifiche professionali, sia tecniche che amministrative, necessarie per portare a termine il progetto e assicurare il raggiungimento di eventuali milestone e target associati; di aver considerato e valutato tutte le condizioni che possono incidere sull'ottenimento e utilizzo del finanziamento a valere sulle risorse dell'Investimento M6.C1 – 1.1 CASE DELLA COMUNITÀ E PRESA IN CARICO DELLA PERSONA e di averne tenuto conto ai fini dell'elaborazione della proposta progettuale; di essere a conoscenza che l'Amministrazione centrale responsabile di intervento si riserva il diritto di procedere d'ufficio a verifiche, anche a campione, in ordine alla veridicità delle dichiarazioni rilasciate in sede di domanda di finanziamento e/o, comunque, nel corso della procedura, ai sensi e per gli effetti della normativa vigente.</p>	Accetto
-------------------------------------------------------------------------------------------------------------------------------------------------------------------------------------------------------------------------------------------------------------------------------------------------------------------------------------------------------------------------------------------------------------------------------------------------------------------------------------------------------------------------------------------------------------------------------------------------------------------------------------------------------------------------------------------------------------------------------------------------------------------------------------------------------------------------------------------------------------------------------------------------------------------------------------------------------------------------------------------------------------------------------------------------------------------------------------------------------------------------------------------------------------------------------------------------------------------------------------------------------------------------------------------------------------------------------------------------------------------------------------------------------------------------------------------------------------------------------------------------------------------------------------------------------------------------------------------------------------------------------------------------------------------------------------------------------------------------------------------------------------------------------------------------------------------------------------------------------------------------------------------------------------------------------------------------------------------------------------------------------------------------------------------------------------------------------------------------------------------------------------------------------------------------------------------------------------------------------------------------------------------------------------------------------------------------------------------------------------------------------------------------------------------------------------------------------------------------------------------------------------------------------------------------------------------------------------------------------------------------------------------------------------------------------------------------------------------------------------------------------------------------------------------------------------------------------------------------------------------------------------------------------------------	---------

Sez. II - DESCRIZIONE E CARATTERISTICHE DELL'INTERVENTO - DICHIARAZIONE DI COERENZA DELL'INTERVENTO CON GLI OBIETTIVI SPECIFICI DELLA MISSIONE DELL'INTERVENTO

<p>Il Soggetto richiedente dichiara sotto la propria responsabilità: Che l'intervento prevede la realizzazione di una Casa della Comunità, luogo che consente di potenziare e riorganizzare i servizi offerti sul territorio migliorandone la qualità, diventando lo strumento attraverso cui coordinare tutti i servizi offerti, in particolare ai malati cronici, in coerenza con quanto definito dal Piano Nazionale di Ripresa e Resilienza per la componente M6.C1 – 1.1 Case della comunità e presa in carico della persona.</p>	Accetto
Che l'intervento rientra nell'intervention field 025ter "Costruzione di nuovi edifici efficienti sotto il profilo energetico" (Allegato VI del Regolamento (Ue) 2021/241 del Parlamento Europeo e del Consiglio del 12.02.2021)	
Che l'intervento rientra nell'intervention field 025ter "Costruzione di nuovi edifici efficienti sotto il profilo energetico" (Allegato VI del Regolamento (Ue) 2021/241 del Parlamento Europeo e del Consiglio del 12.02.2021)	



PNRR – MISSIONE 6 SALUTE

M6.C1 – 1.1 Case della comunità e presa in carico della persona

Che l'intervento rientra nell'intervention field 026 "Rinnovo di infrastrutture pubbliche sul piano dell'efficienza energetica e misure relative all'efficienza energetica per tali infrastrutture, progetti dimostrativi e misure di sostegno" (Allegato VI del Regolamento (Ue) 2021/241 del Parlamento Europeo e del Consiglio del 12.02.2021).	Accetto
----------------------------------------------------------------------------------------------------------------------------------------------------------------------------------------------------------------------------------------------------------------------------------------------------------------------------------------------------	---------

Sez. II - DESCRIZIONE E CARATTERISTICHE DELL'INTERVENTO - INQUADRAMENTO PROGRAMMATICO

L'intervento è coerente con i Documenti di Programmazione e/o gli strumenti di pianificazione territoriale e settoriale (ad es. urbanistica, paesaggistica, infrastrutture)?*	Sì
Specificare in quali documenti è stato inserito	L'intervento è coerente con gli strumenti di pianificazione territoriale ed urbanistica.
Chiarire come e in quali tempi si intenda implementare l'inserimento nei documenti di programmazione [Riportare nel cronoprogramma l'attività relativa e indicare la data limite entro la quale deve essere completata]	
È necessario modificare e/o integrare i Documenti di Programmazione e/o strumenti di pianificazione territoriale?*	No
Indicare quali ed in quali tempi si intenda eseguire l'integrazione [Riportare nel cronoprogramma l'attività relativa e indicare la data limite entro la quale deve essere completata]	

Sez. II - DESCRIZIONE E CARATTERISTICHE DELL'INTERVENTO - ASPETTI GIURIDICO/AMMINISTRATIVI RELATIVI ALLA APPALTABILITÀ DELL'INTERVENTO

L'intervento ha ad oggetto beni già nella disponibilità del Soggetto Richiedente?*	Sì
Indicare come si intenda acquisire la disponibilità del bene [contestualmente indicare la data limite per l'acquisizione del bene nel cronoprogramma]	
L'intervento ha ad oggetto beni nella proprietà del Soggetto Richiedente?*	Sì
Indicare	
La destinazione d'uso dell'edificio/fabbricato/impianto/... è coerente con l'intervento che si intende realizzare?*	Sì
Specificare come si intenda rendere coerente la destinazione d'uso ed in quali tempi [indicare nel cronoprogramma]	
È necessario avvalersi dello strumento dell'esproprio sul sito oggetto dell'intervento?*	No
Descrivere nel dettaglio la sussistenza di un nesso diretto tra l'acquisto del terreno e gli obiettivi dell'operazione e le procedure amministrative e la tempistica di esproprio prevista [Riportare nel cronoprogramma l'attività relativa e indicare la data limite entro la quale deve essere completata]	
Esistono ricorsi giudiziari o pendenze sul sito / immobile oggetto dell'intervento?*	No
Indicare quali e motivare con quali strumenti si intenda superare tale aspetto critico	
Il sito / immobile sono integralmente accessibili per i sopralluoghi in fase di gara e/o per le fasi di esecuzione?*	Sì
Descrivere le motivazioni e la tempistica previste per la risoluzione della problematica: (es. sequestro autorità giudiziaria, curatori fallimentari, occupazione abusiva, ordinanze di sgombero pericolo di crollo, ecc...)	
Si rilevano potenziali/attuali interferenze con altri interventi e/o soggetti istituzionali per la successiva fase di cantiere?*	No
Descrivere se e quali interferenze si rilevano e in che modo tale aspetto non incida sull'attuazione dell'intervento	
L'intervento prevede di eseguire i lavori in fabbricati che durante gli stessi rimangono anche parzialmente in funzione?*	Sì
Descrivere le eventuali misure adottate per la gestione delle interferenze (sedi provvisorie, trasferimenti, ecc.) in che modo tale aspetto non incida sull'attuazione dell'intervento	Per quanto riguarda gli interventi all'interno dell'edificio che prevedono le interferenze con le attività in essere, si rimanda al piano di sicurezza e di coordinamento in fase di progettazione ed esecuzione dei lavori che gestirà le interferenze di tutte le lavorazioni e le attività svolte nel sito. Le interferenze potranno essere gestite mediante la dislocazione dei servizi attivi d'intesa con la Direzione Sanitaria Aziendale presso altri presidi dislocati nel territorio e gestiti dall'ASP di Palermo.
Si dispone di una perizia giurata di parte redatta da un valutatore qualificato secondo le disposizioni europee e nazionali vigenti che attesti il valore di mercato?*	No

Sez. II - DESCRIZIONE E CARATTERISTICHE DELL'INTERVENTO - PROCEDURE IN MATERIA AMBIENTALE, ARCHEOLOGICA, ETC

L'intervento richiede l'attivazione della procedura di VIA (Valutazione di Impatto Ambientale) o di PUA (Provvedimento Unico Ambientale)?*	No
--------------------------------------------------------------------------------------------------------------------------------------------	----



PNRR – MISSIONE 6 SALUTE

M6.C1 – 1.1 Case della comunità e presa in carico della persona

Fornire maggiori informazioni sullo stato della procedura [riportare nel cronoprogramma le tempistiche]*	
L'Intervento richiede l'attivazione della procedura di VINCA (Valutazione di Incidenza Ecologica) in relazione ai Siti Natura 2000?*	No
Fornire maggiori informazioni sullo stato della procedura [riportare nel cronoprogramma le relative tempistiche]*	
L'Intervento richiede la verifica preventiva dell'interesse archeologico ai sensi dell'art.25 del D.Lgs. 50/2016?*	No
Fornire maggiori informazioni sullo stato della procedura [riportare nel cronoprogramma le relative tempistiche]*	

Sez. II - DESCRIZIONE E CARATTERISTICHE DELL'INTERVENTO - ELEMENTI PROGETTUALI E STATO DI ATTUAZIONE ATTUALE/PREVISTO	
Nessun livello di progettazione	
Documento di indirizzo alla progettazione (In caso di disponibilità, allegare alla presente scheda il documento relativo)	
Approvato / validato*	
Estremi atto di approvazione*	
Documento di Fattibilità Alternative Progettuali (In caso di disponibilità, allegare alla presente scheda il documento relativo)	
Approvato/ validato*	
Estremi atto di approvazione*	
Progetto di fattibilità tecnico economica (o P. Preliminare) inclusa esecuzione prime indagini, rilievi, caratterizzazioni (In caso di disponibilità, allegare alla presente scheda il documento relativo)	
Approvato/ validato*	
Estremi atto di approvazione*	
Progetto definitivo (In caso di disponibilità, allegare alla presente scheda il documento relativo)	
Approvato/ validato*	
Estremi atto di approvazione*	
Progetto esecutivo (In caso di disponibilità, allegare alla presente scheda il documento relativo)	Si
Approvato/ validato*	Si
Estremi atto di approvazione*	Delibera n.33 del 02/07/2024
Documento allegato*	
Si rende necessario eseguire o aggiornare le indagini?*	No
Indicare quali indagini (a titolo non esaustivo: rilievo topografico, rilievo sottoservizi e/o recupero elaborati forniti da enti gestori, indagini geologiche, indagini per la caratterizzazione strutturale dei materiali, indagini per il rilievo della presenza di amianto, indagini ambientali terre e rocce da scavo, indagini archeologiche, indagini valutazione rischio bellico) e stima dell'importo [riportare nel cronoprogramma le relative tempistiche]*	
L'esito delle indagini da eseguire può compromettere il cronoprogramma di progetto?*	No
Riportare quali azioni si metteranno in atto per rispettare i Target di progetto [riportare nel cronoprogramma le relative tempistiche]*	
Sono stati acquisiti eventuali e ulteriori pareri e le autorizzazioni necessari?*	Si
Indicare quali pareri*	Parere SIAV e parere della Soprintendenza dei beni culturali su progetto esecutivo. Autorizzazioni relativi agli interventi edilizi in oggetto ai sensi del TU dell'edilizia DPR 380/2001 e ss.mm.ii. e Genio Civile di Palermo
Specificare quali autorizzazioni l'intervento richiede [riportare nel cronoprogramma le relative tempistiche]*	
Si richiederà la Conferenza dei Servizi decisoria? (in caso affermativo riportare nel cronoprogramma le relative tempistiche)*	Si, già indetta ed espletata con esito positivo
L'area interessata dall'intervento è sottoposta a vincoli? (es. paesaggistici, urbanistici, ambientali)?*	Si
Indicare il tipo di vincolo*	storico, artistico e monumentale
In caso di presenza di vincoli, qualificare quali siano ostativi per la realizzazione delle opere e come si preveda di superarli*	



PNRR – MISSIONE 6 SALUTE

M6.C1 – 1.1 Case della comunità e presa in carico della persona

Gantt interattivo

Cronoprogramma

	2022	2023	2024	2025	2026
	010203040506070809101112010203040506070809101112010203040506070809101112010203040506070809101112	010203040506070809101112010203040506070809101112010203040506070809101112010203040506070809101112	010203040506070809101112010203040506070809101112010203040506070809101112010203040506070809101112	010203040506070809101112010203040506070809101112010203040506070809101112010203040506070809101112	010203040506070809101112010203040506070809101112010203040506070809101112010203040506070809101112
Completamento delle attività di individ...	◆				
Approvazione C.I.S.	◆				
Assegnazione dei codici CUP ai progetti	◆				
DIP – predisposizione e approvazione S.A.					
INDAGINI – Affidamento					
INDAGINI – Esecuzione					
VERIFICA (ex art.26) – Affidamento					
VERIFICA (ex art.26) – Esecuzione					
PFTE – Affidamento					
PFTE – Progettazione					
PFTE – Validazione e Approvazione					
Approvazione dei progetti idonei per indizione della gara		◆			
Progetto Definitivo – Affidamento					
Progetto Definitivo – Progettazione					
Progetto Definitivo – Verifica					
Conferenza dei servizi decisoria					
Progetto Definitivo – Validazione e approvazione					
Appalto Integrato –Affidamento PD e/o PE e LAVORI					
Appalto Integrato – Stipula contratto					
Progetto Esecutivo – Affidamento					
Progetto Esecutivo – Progettazione					
Progetto Esecutivo – Verifica					
Progetto Esecutivo – Validazione e approvazione					
Assegnazione dei codici CIG		◆			
Lavori – Affidamento fino ad aggiudicazione non efficace					
DL, collaudo-affidamento fino ad aggiudicazione non efficace					
Stipula dei contratti per la realizzazione		◆			
Lavori – Consegna aree e Lavori					
Esecuzione Lavori					
Ultimazione dei lavori				◆	



PNRR – MISSIONE 6 SALUTE

M6.C1 – 1.1 Case della comunità e presa in carico della persona

Sez. II - DESCRIZIONE E CARATTERISTICHE DELL'INTERVENTO - QUADRO ECONOMICO DEI LAVORI

A) LAVORI	€ 1.578.618,96
A.1) Importo dei lavori	€ 1.523.835,61
A.2) Oneri sicurezza non soggetti a ribasso	€ 54.783,35
B) SOMME a DISPOSIZIONE	€ 1.206.747,97
B.1) Imprevisti	€ 201.092,66
B.2) Acquisto terreni - importo rendicontabile laddove necessario per l'attuazione dell'investimento nella misura massima del 10%	
B.3) Attrezzature, arredi, forniture	€ 160.874,13
B.4) Indagini	€ 19.293,45
B.5) Progettazione, D.L., collaudo, verifiche	€ 439.427,19
B.5.a) Progettazione	€ 185.681,11
B.5.b) Supporto al Rup	
B.5.c) Verifica del progetto (art. 26, d.lgs. 50/2016)	€ 28.371,73
B.5.d) Collaudo (tecnico-amministrativo, statico, tecnico funzionale degli impianti)	€ 42.438,63
B.5.e) Coordinatore della sicurezza in fase di esecuzione e Direzione Lavori	€ 166.034,68
B.5.f) Contributo previdenziale (4%) su spese tecniche	€ 16.901,05
B.6) Accantonamenti	€ 62.378,53
B.6.a) Art.113, d.lgs. 50/2016 (incentivo funzioni tecniche interne esclusa la quota del 20% per beni strumentali)	€ 40.218,53
B.6.b) Polizze rischi professionali personale interno per progettazione (art. 24, c. 4, d.lgs. 50/2016)	
B.6.c) Spese per commissioni giudicatrici (IVA inclusa)	
B.6.d) Spese per pubblicità e notifiche (ANAC)	€ 660,00
B.6.e) Spese per oneri di accesso a discarica	€ 10.000,00
B.6.f) Spese per accertamenti di collaudo	€ 10.000,00
B.6.g) Spese per pareri	€ 1.500,00
B.7) Allacci	€ 5.000,00
B.8) IVA	€ 318.682,01
B.8.a) IVA su lavori e imprevisti	€ 177.971,16
B.8.b) IVA su attrezzature, arredi, forniture	€ 35.392,31
B.8.c) IVA su indagini	€ 4.244,56
B.8.d) IVA su spese tecniche	€ 98.873,98
B.8.e) IVA su oneri di accesso a discarica	€ 2.200,00
TOTALE GENERALE PROGETTO A+B (Inclusa IVA)	€ 2.785.366,93

Sez. III - DATI ECONOMICI, FINANZIARI - FONTI DI FINANZIAMENTO DEL PROGETTO

Il Soggetto richiedente con la presentazione della presente Scheda attesta la congruità degli importi allegando, almeno uno dei seguenti documenti:	Accetto
Un computo metrico estimativo, utilizzando voci e importi del prezzario regionale	Computo metrico estimativo progetto esecutivo approvato
Stime per analogia con precedenti lavorazioni similari	
Preventivi di imprese fornitrici/esecutrici	
Stima parametrica di spesa per voci omogenee	
Allegare almeno un documento*	



PNRR – MISSIONE 6 SALUTE

M6.C1 – 1.1 Case della comunità e presa in carico della persona

Si riportano di seguito, a titolo esemplificativo, i valori parametrici di costo medi per NUOVA COSTRUZIONE/AMPLIAMENTO – omnicomprensivi di spese tecniche, spese generali, IVA, ad esclusione di attrezzature ed arredi i cui costi sono stimati in un importo pari al 15% del costo parametrico. Tali valori sono stati impiegati per la prevalutazione economica dei diversi interventi in sede di stesura del Piano Nazionale di Ripresa e Resilienza. (Deliberazione 9 marzo 2018, n. 4/2018/G della Corte dei Conti – Sezione Centrale di Controllo sulla Gestione delle Amministrazioni dello Stato su “L’attuazione del Programma Straordinario per la ristrutturazione edilizia e l’ammodernamento tecnologico del patrimonio sanitario”; Intesa 23 marzo 2005 della Conferenza Permanente per i rapporti tra lo Stato le Regioni e le Province Autonome di Trento e Bolzano - Rep. Atti n. 2271). La stima comprende i costi per la realizzazione del fabbricato, ma non include i costi per l’ammodernamento tecnologico (arredi e tecnologie), che sono stati stimati in un importo pari al 15% del costo di realizzazione dell'intervento.	1600 €/m2
Si riporta di seguito, a titolo esemplificativo, il valore parametrico di costo medio per RICOSTRUZIONE – omnicomprensivi di spese tecniche, spese generali, IVA, ad esclusione di attrezzature ed arredi i cui costi sono stimati in un importo pari al 15% del costo parametrico. Tali valori sono stati impiegati per la prevalutazione economica dei diversi interventi in sede di stesura del Piano Nazionale di Ripresa e Resilienza. (Deliberazione 9 marzo 2018, n. 4/2018/G della Corte dei Conti – Sezione Centrale di Controllo sulla Gestione delle Amministrazioni dello Stato su “L’attuazione del Programma Straordinario per la ristrutturazione edilizia e l’ammodernamento tecnologico del patrimonio sanitario”; Intesa 23 marzo 2005 della Conferenza Permanente per i rapporti tra lo Stato le Regioni e le Province Autonome di Trento e Bolzano - Rep. Atti n. 2271). La stima comprende i costi per la realizzazione del fabbricato, ma non include i costi per l’ammodernamento tecnologico (arredi e tecnologie), che sono stati stimati in un importo pari al 15% del costo di realizzazione dell'intervento.	1700 €/m2
Si riporta di seguito, a titolo esemplificativo, il valore parametrico di costo medio per ABBATTIMENTO/DEMOLIZIONE omnicomprensivo impiegato per la prevalutazione economica dei diversi interventi in sede di stesura del Piano Nazionale di Ripresa e Resilienza	25 €/mc
Si riportano di seguito, a titolo esemplificativo, i valori parametrici di costo medi per RISTRUTTURAZIONE PESANTE – omnicomprensivi di spese tecniche, spese generali, IVA, ad esclusione di attrezzature ed arredi i cui costi sono stimati in un importo pari al 15% del costo parametrico. Tali valori sono stati impiegati per la prevalutazione economica dei diversi interventi in sede di stesura del Piano Nazionale di Ripresa e Resilienza. (Deliberazione 9 marzo 2018, n. 4/2018/G della Corte dei Conti – Sezione Centrale di Controllo sulla Gestione delle Amministrazioni dello Stato su “L’attuazione del Programma Straordinario per la ristrutturazione edilizia e l’ammodernamento tecnologico del patrimonio sanitario”; Intesa 23 marzo 2005 della Conferenza Permanente per i rapporti tra lo Stato le Regioni e le Province Autonome di Trento e Bolzano - Rep. Atti n. 2271). La stima comprende i costi per la realizzazione del fabbricato, ma non include i costi per l’ammodernamento tecnologico (arredi e tecnologie), che sono stati stimati in un importo pari al 15% del costo di realizzazione dell'intervento.	1300 €/m2
Si riportano di seguito, a titolo esemplificativo, i valori parametrici di costo medi per RISTRUTTURAZIONE MEDIA – omnicomprensivi di spese tecniche, spese generali, IVA, ad esclusione di attrezzature ed arredi i cui costi sono stimati in un importo pari al 15% del costo parametrico. Tali valori sono stati impiegati per la prevalutazione economica dei diversi interventi in sede di stesura del Piano Nazionale di Ripresa e Resilienza. (Deliberazione 9 marzo 2018, n. 4/2018/G della Corte dei Conti – Sezione Centrale di Controllo sulla Gestione delle Amministrazioni dello Stato su “L’attuazione del Programma Straordinario per la ristrutturazione edilizia e l’ammodernamento tecnologico del patrimonio sanitario”; Intesa 23 marzo 2005 della Conferenza Permanente per i rapporti tra lo Stato le Regioni e le Province Autonome di Trento e Bolzano - Rep. Atti n. 2271). La stima comprende i costi per la realizzazione del fabbricato, ma non include i costi per l’ammodernamento tecnologico (arredi e tecnologie), che sono stati stimati in un importo pari al 15% del costo di realizzazione dell'intervento.	1000 €/m2
Si riportano di seguito, a titolo esemplificativo, i valori parametrici di costo medi per RISTRUTTURAZIONE LEGGERA – omnicomprensivi di spese tecniche, spese generali, IVA, ad esclusione di attrezzature ed arredi i cui costi sono stimati in un importo pari al 15% del costo parametrico. Tali valori sono stati impiegati per la prevalutazione economica dei diversi interventi in sede di stesura del Piano Nazionale di Ripresa e Resilienza. (Deliberazione 9 marzo 2018, n. 4/2018/G della Corte dei Conti – Sezione Centrale di Controllo sulla Gestione delle Amministrazioni dello Stato su “L’attuazione del Programma Straordinario per la ristrutturazione edilizia e l’ammodernamento tecnologico del patrimonio sanitario”; Intesa 23 marzo 2005 della Conferenza Permanente per i rapporti tra lo Stato le Regioni e le Province Autonome di Trento e Bolzano - Rep. Atti n. 2271). La stima comprende i costi per la realizzazione del fabbricato, ma non include i costi per l’ammodernamento tecnologico (arredi e tecnologie), che sono stati stimati in un importo pari al 15% del costo di realizzazione dell'intervento.	600 €/m2
IMPORTO COMPLESSIVO INVESTIMENTO - (Nota: l'importo sarà automaticamente visualizzato in base a quanto imputato nel QUADRO ECONOMICO DEI LAVORI)	€ 2.785.366,93
FINANZIAMENTO PNRR	€ 2.684.632,15
Ulteriori fonti di finanziamento?	Sì



PNRR – MISSIONE 6 SALUTE

M6.C1 – 1.1 Case della comunità e presa in carico della persona

Il Soggetto richiedente dichiara sotto la propria responsabilità che, ai sensi dell'art. 9 del Regolamento (EU) 241/2021, in conformità con quanto indicato dalla circolare del MEF n.33 del 31.12.2021, recante chiarimenti in merito a "Addizionalità, finanziamento complementare e obbligo di assenza del c.d. doppio finanziamento", il sostegno fornito nell'ambito del dispositivo per la ripresa e la resilienza (RRF) in aggiunta al sostegno fornito nell'ambito di altri programmi e strumenti dell'Unione non copre lo stesso costo.	Accetto
Indicare le fonti e i rispettivi importi delle eventuali fonti di finanziamento ulteriori rispetto al budget assegnato a valere sul PNRR/FC (indicare la fonte e l'importo in euro separati da #):	Bilancio aziendale # € 100.734,78

Sez. III - DATI ECONOMICI, FINANZIARI - CRONOPROGRAMMA FINANZIARIO

L'intervento è in corso?	Si
Spesa prevista nell'anno 2020	
Spesa prevista nell'anno 2021	
Spesa prevista nell'anno 2022	
Spesa prevista nell'anno 2023	€ 48.728,54
Spesa prevista nell'anno 2024	€ 347.296,17
Spesa prevista nell'anno 2025	€ 2.389.342,22
Spesa prevista nell'anno 2026	0

Sez. IV - DATI E CARATTERISTICHE DELL'IMMOBILE - DATI DIMENSIONALI E PATRIMONIALI

Superficie lorda a disposizione (mq) (riferita all'area di intervento e comprensiva di opere edili interne: tramezzi, scale, ascensori, cavedi, pareti perimetrali esterne, locali ad uso tecnico e centrali impiantistiche)	1453
Anno ultima ristrutturazione leggera	
Anno ultima ristrutturazione pesante	
Numero di piani a disposizione	3
Accesso all'area di intervento	Autonomo
Note	
Utilizzo Immobile	Parziale
Indicazione dei piani a disposizione (riferiti all'area d'intervento, specificare fuori terra ed entro terra, compresi di eventuali piani tecnici)	3
Valore patrimoniale (in €)	



PNRR – MISSIONE 6 SALUTE

M6.C1 – 1.1 Case della comunità e presa in carico della persona

SCHEDA IMMOBILE 30

M6.C1 – 1.1 Case della comunità e presa in carico della persona

Sez. I - IDENTIFICAZIONE DELL'INTERVENTO

Titolo intervento*	Lavori di rifunionalizzazione della "Continuità assistenziale di Valledolmo" in Casa della Comunità
CUP / codice progetto*	F37H21009950006
Data apertura CUP*	21/02/2022
Importo complessivo intervento - (Nota: l'importo sarà automaticamente visualizzato in base a quanto imputato nel QUADRO ECONOMICO DEI LAVORI)*	€ 500.181,44
Immobile oggetto di intervento (indicare ASL e indirizzo del presidio)*	ASP Palermo - Valledolmo Via Stagnone 35
Descrizione sintetica del Progetto*	Lavori di ristrutturazione e rifunionalizzazione della "Continuità assistenziale di Valledolmo" in Casa della Comunità
Modalità attuative*	Appalto per l'affidamento dei servizi di progettazione, Procedura aperta, Procedura negoziata
Dichiaro che l'immobile oggetto dell'intervento è di proprietà dell'amministrazione o di altro ente pubblico	Accetto
Altro/Eventuali note	

Sez. IV - DATI E CARATTERISTICHE DELL'IMMOBILE - DATI GENERALI

Proprietà dell'edificio*	Proprietà dell'ente sanitario
Denominazione	GUARDIA MEDICA VALLEDOLMO
Via	Stagnone
Civico	35
Cap	90029
Provincia	PALERMO
Comune	VALLEDOLMO
Destinazione urbanistica	Zona urbana consolidata
Nota destinazione urbanistica	
Destinazione d'uso della struttura	Servizi territoriali
Nota destinazione d'uso della struttura	
Titolo di disponibilità giuridica immobile: (qualora non disponibile, indicare il timing necessario a perfezionarlo)	ASP Palermo
Zona Climatica	Zona climatica - D
Zona sismica	Zona sismica - 2
Edificio a disposizione	Edificio intero autonomo
Nota edificio a disposizione	
Anno di costruzione	1950
Superficie lorda totale dell'intero immobile: (comprensiva di opere edili interne: tramezzi, scale, ascensori, cavedi, pareti perimetrali esterne, locali ad uso tecnico e centrali impiantistiche)	237
N° di piani totali dell'immobile: (numero di piani fuori terra, compresi eventuali piani tecnici)	1
Accessibilità alla rete del trasporto pubblico	Sì
Disponibilità di parcheggi	Esterni
Tipologia prevalente dell'immobile (indicare la tipologia che maggiormente caratterizza l'immobile nel suo complesso. E' possibile selezionare più opzioni)	Mono/Polì blocco
Nota proprietà dell'edificio	
Attuale stato dell'edificio	Edificio in uso
Presenza di Vincoli Beni Culturali	Sì



PNRR – MISSIONE 6 SALUTE

M6.C1 – 1.1 Case della comunità e presa in carico della persona

Indicare se esiste una dichiarazione di interesse culturale da parte della competente Soprintendenza

Sez. II - DESCRIZIONE E CARATTERISTICHE DELL'INTERVENTO - TIPOLOGIA DI INTERVENTO

Nuova costruzione/ampliamento*	No
Sup. int. (mq)	
Abbattimento e ricostruzione*	No
Sup. int. (mq)	
Ristrutturazione*	Si
Ristrutturazione pesante*	Si
Ristrutturazione media*	
Ristrutturazione leggera*	
Sup. int. (mq)	213

Sez. II - DESCRIZIONE E CARATTERISTICHE DELL'INTERVENTO - DICHIARAZIONE DI COERENZA DELL'INTERVENTO CON GLI OBIETTIVI GENERALI DEL PNRR

<p>Il Soggetto richiedente dichiara sotto la propria responsabilità: di garantire che, ai sensi dell'art. 9 del Regolamento (UE) 241/2021, in conformità con quanto indicato dalla circolare del MEF n.33 del 31.12.2021, recante chiarimenti in merito a "Addizionalità, finanziamento complementare e obbligo di assenza del c.d. doppio finanziamento", in caso di progetti di investimento sostenuti da altri programmi e strumenti dell'Unione, il sostegno fornito nell'ambito del dispositivo per la ripresa e la resilienza (RRF) non copre lo stesso costo; che la realizzazione delle attività progettuali prevede di non arrecare un danno significativo agli obiettivi ambientali, ai sensi dell'articolo 17 del Regolamento (UE) 2020/852; che la realizzazione delle attività progettuali è coerente con i principi e gli obblighi specifici del PNRR relativamente al principio del "Do No Significant Harm" (DNSH) e, ove applicabili, ai principi del Tagging clima e digitale, della parità di genere (Gender Equality), della protezione e valorizzazione dei giovani e del superamento dei divari territoriali; che l'attuazione del progetto prevede il rispetto delle norme comunitarie e nazionali applicabili, ivi incluse quelle in materia di trasparenza, uguaglianza di genere e pari opportunità e tutela dei diversamente abili; che l'attuazione del progetto prevede il rispetto della normativa europea e nazionale applicabile, con particolare riferimento ai principi di parità di trattamento, non discriminazione, trasparenza, proporzionalità e pubblicità; che adotterà misure adeguate volte a rispettare il principio di sana gestione finanziaria secondo quanto disciplinato nel Regolamento finanziario (UE, Euratom) 2018/1046 e nell'art. 22 del Regolamento (UE) 2021/241, in particolare in materia di prevenzione dei conflitti di interessi, delle frodi, della corruzione e di recupero e restituzione dei fondi che sono stati indebitamente assegnati; di disporre delle competenze, risorse e qualifiche professionali, sia tecniche che amministrative, necessarie per portare a termine il progetto e assicurare il raggiungimento di eventuali milestone e target associati; di aver considerato e valutato tutte le condizioni che possono incidere sull'ottenimento e utilizzo del finanziamento a valere sulle risorse dell'Investimento M6.C1 – 1.1 CASE DELLA COMUNITÀ E PRESA IN CARICO DELLA PERSONA e di averne tenuto conto ai fini dell'elaborazione della proposta progettuale; di essere a conoscenza che l'Amministrazione centrale responsabile di intervento si riserva il diritto di procedere d'ufficio a verifiche, anche a campione, in ordine alla veridicità delle dichiarazioni rilasciate in sede di domanda di finanziamento e/o, comunque, nel corso della procedura, ai sensi e per gli effetti della normativa vigente.</p>	Accetto
-------------------------------------------------------------------------------------------------------------------------------------------------------------------------------------------------------------------------------------------------------------------------------------------------------------------------------------------------------------------------------------------------------------------------------------------------------------------------------------------------------------------------------------------------------------------------------------------------------------------------------------------------------------------------------------------------------------------------------------------------------------------------------------------------------------------------------------------------------------------------------------------------------------------------------------------------------------------------------------------------------------------------------------------------------------------------------------------------------------------------------------------------------------------------------------------------------------------------------------------------------------------------------------------------------------------------------------------------------------------------------------------------------------------------------------------------------------------------------------------------------------------------------------------------------------------------------------------------------------------------------------------------------------------------------------------------------------------------------------------------------------------------------------------------------------------------------------------------------------------------------------------------------------------------------------------------------------------------------------------------------------------------------------------------------------------------------------------------------------------------------------------------------------------------------------------------------------------------------------------------------------------------------------------------------------------------------------------------------------------------------------------------------------------------------------------------------------------------------------------------------------------------------------------------------------------------------------------------------------------------------------------------------------------------------------------------------------------------------------------------------------------------------------------------------------------------------------------------------------------------------------------------------------------	---------

Sez. II - DESCRIZIONE E CARATTERISTICHE DELL'INTERVENTO - DICHIARAZIONE DI COERENZA DELL'INTERVENTO CON GLI OBIETTIVI SPECIFICI DELLA MISSIONE DELL'INTERVENTO

<p>Il Soggetto richiedente dichiara sotto la propria responsabilità: Che l'intervento prevede la realizzazione di una Casa della Comunità, luogo che consente di potenziare e riorganizzare i servizi offerti sul territorio migliorandone la qualità, diventando lo strumento attraverso cui coordinare tutti i servizi offerti, in particolare ai malati cronici, in coerenza con quanto definito dal Piano Nazionale di Ripresa e Resilienza per la componente M6.C1 – 1.1 Case della comunità e presa in carico della persona.</p>	Accetto
<p>Che l'intervento rientra nell'intervention field 025ter "Costruzione di nuovi edifici efficienti sotto il profilo energetico" (Allegato VI del Regolamento (Ue) 2021/241 del Parlamento Europeo e del Consiglio del 12.02.2021)</p>	
<p>Che l'intervento rientra nell'intervention field 025ter "Costruzione di nuovi edifici efficienti sotto il profilo energetico" (Allegato VI del Regolamento (Ue) 2021/241 del Parlamento Europeo e del Consiglio del 12.02.2021)</p>	



PNRR – MISSIONE 6 SALUTE

M6.C1 – 1.1 Case della comunità e presa in carico della persona

Che l'intervento rientra nell'intervention field 026 "Rinnovo di infrastrutture pubbliche sul piano dell'efficienza energetica e misure relative all'efficienza energetica per tali infrastrutture, progetti dimostrativi e misure di sostegno" (Allegato VI del Regolamento (Ue) 2021/241 del Parlamento Europeo e del Consiglio del 12.02.2021).	Accetto
----------------------------------------------------------------------------------------------------------------------------------------------------------------------------------------------------------------------------------------------------------------------------------------------------------------------------------------------------	---------

Sez. II - DESCRIZIONE E CARATTERISTICHE DELL'INTERVENTO - INQUADRAMENTO PROGRAMMATICO

L'intervento è coerente con i Documenti di Programmazione e/o gli strumenti di pianificazione territoriale e settoriale (ad es. urbanistica, paesaggistica, infrastrutture)?*	Si
Specificare in quali documenti è stato inserito	L'intervento è coerente con gli strumenti di pianificazione territoriale ed urbanistica.
Chiarire come e in quali tempi si intenda implementare l'inserimento nei documenti di programmazione [Riportare nel cronoprogramma l'attività relativa e indicare la data limite entro la quale deve essere completata]	
È necessario modificare e/o integrare i Documenti di Programmazione e/o strumenti di pianificazione territoriale?*	No
Indicare quali ed in quali tempi si intenda eseguire l'integrazione [Riportare nel cronoprogramma l'attività relativa e indicare la data limite entro la quale deve essere completata]	

Sez. II - DESCRIZIONE E CARATTERISTICHE DELL'INTERVENTO - ASPETTI GIURIDICO/AMMINISTRATIVI RELATIVI ALLA APPALTABILITÀ DELL'INTERVENTO

L'intervento ha ad oggetto beni già nella disponibilità del Soggetto Richiedente?*	Si
Indicare come si intenda acquisire la disponibilità del bene [contestualmente indicare la data limite per l'acquisizione del bene nel cronoprogramma]	
L'intervento ha ad oggetto beni nella proprietà del Soggetto Richiedente?*	Si
Indicare	
La destinazione d'uso dell'edificio/fabbricato/impianto/... è coerente con l'intervento che si intende realizzare?*	Si
Specificare come si intenda rendere coerente la destinazione d'uso ed in quali tempi [indicare nel cronoprogramma]	
È necessario avvalersi dello strumento dell'esproprio sul sito oggetto dell'intervento?*	No
Descrivere nel dettaglio la sussistenza di un nesso diretto tra l'acquisto del terreno e gli obiettivi dell'operazione e le procedure amministrative e la tempistica di esproprio prevista [Riportare nel cronoprogramma l'attività relativa e indicare la data limite entro la quale deve essere completata]	
Esistono ricorsi giudiziari o pendenze sul sito / immobile oggetto dell'intervento?*	No
Indicare quali e motivare con quali strumenti si intenda superare tale aspetto critico	
Il sito / immobile sono integralmente accessibili per i sopralluoghi in fase di gara e/o per le fasi di esecuzione?*	Si
Descrivere le motivazioni e la tempistica previste per la risoluzione della problematica: (es. sequestro autorità giudiziaria, curatori fallimentari, occupazione abusiva, ordinanze di sgombero pericolo di crollo, ecc...)	
Si rilevano potenziali/attuali interferenze con altri interventi e/o soggetti istituzionali per la successiva fase di cantiere?*	No
Descrivere se e quali interferenze si rilevano e in che modo tale aspetto non incida sull'attuazione dell'intervento	
L'intervento prevede di eseguire i lavori in fabbricati che durante gli stessi rimangono anche parzialmente in funzione?*	Si
Descrivere le eventuali misure adottate per la gestione delle interferenze (sedi provvisorie, trasferimenti, ecc.) in che modo tale aspetto non incida sull'attuazione dell'intervento	Per quanto riguarda gli interventi all'interno dell'edificio che prevedono le interferenze con le attività in essere, si rimanda al piano di sicurezza e di coordinamento in fase di progettazione ed esecuzione dei lavori che gestirà le interferenze di tutte le lavorazioni e le attività svolte nel sito. Le interferenze potranno essere gestite mediante la dislocazione dei servizi attivi d'intesa con la Direzione Sanitaria Aziendale presso altri presidi dislocati nel territorio e gestiti dall'ASP di Palermo.
Si dispone di una perizia giurata di parte redatta da un valutatore qualificato secondo le disposizioni europee e nazionali vigenti che attestino il valore di mercato?*	No



PNRR – MISSIONE 6 SALUTE

M6.C1 – 1.1 Case della comunità e presa in carico della persona

Sez. II - DESCRIZIONE E CARATTERISTICHE DELL'INTERVENTO - PROCEDURE IN MATERIA AMBIENTALE, ARCHEOLOGICA, ETC

L'Intervento richiede l'attivazione della procedura di VIA (Valutazione di Impatto Ambientale) o di PUA (Provvedimento Unico Ambientale)?*	No
Fornire maggiori informazioni sullo stato della procedura [riportare nel cronoprogramma le tempistiche]*	
L'Intervento richiede l'attivazione della procedura di VINCA (Valutazione di Incidenza Ecologica) in relazione ai Siti Natura 2000?*	No
Fornire maggiori informazioni sullo stato della procedura [riportare nel cronoprogramma le relative tempistiche]*	
L'Intervento richiede la verifica preventiva dell'interesse archeologico ai sensi dell'art.25 del D.Lgs. 50/2016?*	No
Fornire maggiori informazioni sullo stato della procedura [riportare nel cronoprogramma le relative tempistiche]*	

Sez. II - DESCRIZIONE E CARATTERISTICHE DELL'INTERVENTO - ELEMENTI PROGETTUALI E STATO DI ATTUAZIONE ATTUALE/PREVISTO

Nessun livello di progettazione	
Documento di indirizzo alla progettazione (In caso di disponibilità, allegare alla presente scheda il documento relativo)	
Approvato / validato*	
Estremi atto di approvazione*	
Documento di Fattibilità Alternative Progettuali (In caso di disponibilità, allegare alla presente scheda il documento relativo)	
Approvato/ validato*	
Estremi atto di approvazione*	
Progetto di fattibilità tecnico economica (o P. Preliminare) inclusa esecuzione prime indagini, rilievi, caratterizzazioni (In caso di disponibilità, allegare alla presente scheda il documento relativo)	
Approvato/ validato*	
Estremi atto di approvazione*	
Progetto definitivo (In caso di disponibilità, allegare alla presente scheda il documento relativo)	
Approvato/ validato*	
Estremi atto di approvazione*	
Progetto esecutivo (In caso di disponibilità, allegare alla presente scheda il documento relativo)	Si
Approvato/ validato*	Si
Estremi atto di approvazione*	Delibera n. 624 del 16/05/2024
Documento allegato*	
Si rende necessario eseguire o aggiornare le indagini?*	No
Indicare quali indagini (a titolo non esaustivo: rilievo topografico, rilievo sottoservizi e/o recupero elaborati forniti da enti gestori, indagini geologiche, indagini per la caratterizzazione strutturale dei materiali, indagini per il rilievo della presenza di amianto, indagini ambientali terre e rocce da scavo, indagini archeologiche, indagini valutazione rischio bellico) e stima dell'importo [riportare nel cronoprogramma le relative tempistiche]*	
L'esito delle indagini da eseguire può compromettere il cronoprogramma di progetto?*	No
Riportare quali azioni si metteranno in atto per rispettare i Target di progetto [riportare nel cronoprogramma le relative tempistiche]*	
Sono stati acquisiti eventuali e ulteriori pareri e le autorizzazioni necessari?*	Si
Indicare quali pareri*	Parere SIAV e parere della Soprintendenza dei beni culturali su progetto esecutivo. Autorizzazioni relativi agli interventi edilizi in oggetto ai sensi del TU dell'edilizia DPR 380/2001 e ss.mm.ii. e Genio Civile di Palermo
Specificare quali autorizzazioni l'intervento richieda [riportare nel cronoprogramma le relative tempistiche]*	
Si richiederà la Conferenza dei Servizi decisoria? (in caso affermativo riportare nel cronoprogramma le relative tempistiche)*	Si, già indetta ed espletata con esito positivo
L'area interessata dall'intervento è sottoposta a vincoli? (es. paesaggistici, urbanistici, ambientali)?*	Si
Indicare il tipo di vincolo*	storico, artistico e monumentale
In caso di presenza di vincoli, qualificare quali siano ostativi per la realizzazione delle opere e come si preveda di superarli*	



PNRR – MISSIONE 6 SALUTE

M6.C1 – 1.1 Case della comunità e presa in carico della persona

Gantt interattivo

Cronoprogramma

	2022	2023	2024	2025	2026
	010203040506070809101112010203040506070809101112010203040506070809101112010203040506070809101112	010203040506070809101112010203040506070809101112010203040506070809101112010203040506070809101112	010203040506070809101112010203040506070809101112010203040506070809101112010203040506070809101112	010203040506070809101112010203040506070809101112010203040506070809101112010203040506070809101112	010203040506070809101112010203040506070809101112010203040506070809101112010203040506070809101112
Completamento delle attività di individ...	◆				
Approvazione C.I.S.	◆				
Assegnazione dei codici CUP ai progetti	◆				
DIP – predisposizione e approvazione S.A.					
INDAGINI – Affidamento					
INDAGINI – Esecuzione					
VERIFICA (ex art.26) – Affidamento					
VERIFICA (ex art.26) – Esecuzione					
PFTE – Affidamento					
PFTE – Progettazione					
PFTE – Validazione e Approvazione					
Approvazione dei progetti idonei per indizione della gara		◆			
Progetto Definitivo – Affidamento					
Progetto Definitivo – Progettazione					
Progetto Definitivo – Verifica					
Conferenza dei servizi decisoria					
Progetto Definitivo – Validazione e approvazione					
Appalto Integrato –Affidamento PD e/o PE e LAVORI					
Appalto Integrato – Stipula contratto					
Progetto Esecutivo – Affidamento					
Progetto Esecutivo – Progettazione					
Progetto Esecutivo – Verifica					
Progetto Esecutivo – Validazione e approvazione					
Assegnazione dei codici CIG		◆			
Lavori – Affidamento fino ad aggiudicazione non efficace					
DL, collaudo–affidamento fino ad aggiudicazione non efficace					
Stipula dei contratti per la realizzazione			◆		
Lavori – Consegna aree e Lavori					
Esecuzione Lavori					
Ultimazione dei lavori					◆



PNRR – MISSIONE 6 SALUTE

M6.C1 – 1.1 Case della comunità e presa in carico della persona

Sez. II - DESCRIZIONE E CARATTERISTICHE DELL'INTERVENTO - QUADRO ECONOMICO DEI LAVORI	
A) LAVORI	€ 267.398,43
A.1) Importo dei lavori	€ 262.351,49
A.2) Oneri sicurezza non soggetti a ribasso	€ 5.046,94
B) SOMME a DISPOSIZIONE	€ 232.783,01
B.1) Imprevisti	€ 16.962,63
B.2) Acquisto terreni - importo rendicontabile laddove necessario per l'attuazione dell'investimento nella misura massima del 10%	
B.3) Attrezzature, arredi, forniture	€ 50.887,90
B.4) Indagini	€ 0,00
B.5) Progettazione, D.L., collaudo, verifiche	€ 93.890,14
B.5.a) Progettazione	€ 47.210,86
B.5.b) Supporto al Rup	
B.5.c) Verifica del progetto (art. 26, d.lgs. 50/2016)	€ 0,00
B.5.d) Collaudo (tecnico-amministrativo, statico, tecnico funzionale degli impianti)	€ 0,00
B.5.e) Coordinatore della sicurezza in fase di esecuzione e Direzione Lavori	€ 43.068,13
B.5.f) Contributo previdenziale (4%) su spese tecniche	€ 3.611,16
B.6) Accantonamenti	€ 8.535,05
B.6.a) Art.113, d.lgs. 50/2016 (incentivo funzioni tecniche interne esclusa la quota del 20% per beni strumentali)	€ 6.785,05
B.6.b) Polizze rischi professionali personale interno per progettazione (art. 24, c. 4, d.lgs. 50/2016)	
B.6.c) Spese per commissioni giudicatrici (IVA inclusa)	
B.6.d) Spese per pubblicità e notifiche (ANAC)	€ 250,00
B.6.e) Spese per oneri di accesso a discarica	€ 1.000,00
B.6.f) Spese per accertamenti di collaudo	€ 0,00
B.6.g) Spese per pareri	€ 500,00
B.7) Allacci	€ 2.000,00
B.8) IVA	€ 60.507,28
B.8.a) IVA su lavori e imprevisti	€ 28.436,11
B.8.b) IVA su attrezzature, arredi, forniture	€ 11.195,34
B.8.c) IVA su indagini	€ 0,00
B.8.d) IVA su spese tecniche	€ 20.655,83
B.8.e) IVA su oneri di accesso a discarica	€ 220,00
TOTALE GENERALE PROGETTO A+B (Inclusa IVA)	€ 500.181,44

Sez. III - DATI ECONOMICI, FINANZIARI - FONTI DI FINANZIAMENTO DEL PROGETTO	
Il Soggetto richiedente con la presentazione della presente Scheda attesta la congruità degli importi allegando, almeno uno dei seguenti documenti:	Accetto
Un computo metrico estimativo, utilizzando voci e importi del prezzario regionale	Computo metrico estimativo progetto esecutivo approvato
Stime per analogia con precedenti lavorazioni similari	
Preventivi di imprese fornitrici/esecutrici	
Stima parametrica di spesa per voci omogenee	
Allegare almeno un documento*	



PNRR – MISSIONE 6 SALUTE

M6.C1 – 1.1 Case della comunità e presa in carico della persona

Si riportano di seguito, a titolo esemplificativo, i valori parametrici di costo medi per NUOVA COSTRUZIONE/AMPLIAMENTO – omnicomprensivi di spese tecniche, spese generali, IVA, ad esclusione di attrezzature ed arredi i cui costi sono stimati in un importo pari al 15% del costo parametrico. Tali valori sono stati impiegati per la prevalutazione economica dei diversi interventi in sede di stesura del Piano Nazionale di Ripresa e Resilienza. (Deliberazione 9 marzo 2018, n. 4/2018/G della Corte dei Conti – Sezione Centrale di Controllo sulla Gestione delle Amministrazioni dello Stato su “L’attuazione del Programma Straordinario per la ristrutturazione edilizia e l’ammodernamento tecnologico del patrimonio sanitario”; Intesa 23 marzo 2005 della Conferenza Permanente per i rapporti tra lo Stato le Regioni e le Province Autonome di Trento e Bolzano - Rep. Atti n. 2271). La stima comprende i costi per la realizzazione del fabbricato, ma non include i costi per l’ammodernamento tecnologico (arredi e tecnologie), che sono stati stimati in un importo pari al 15% del costo di realizzazione dell'intervento.	1600 €/m2
Si riporta di seguito, a titolo esemplificativo, il valore parametrico di costo medio per RICOSTRUZIONE – omnicomprensivi di spese tecniche, spese generali, IVA, ad esclusione di attrezzature ed arredi i cui costi sono stimati in un importo pari al 15% del costo parametrico. Tali valori sono stati impiegati per la prevalutazione economica dei diversi interventi in sede di stesura del Piano Nazionale di Ripresa e Resilienza. (Deliberazione 9 marzo 2018, n. 4/2018/G della Corte dei Conti – Sezione Centrale di Controllo sulla Gestione delle Amministrazioni dello Stato su “L’attuazione del Programma Straordinario per la ristrutturazione edilizia e l’ammodernamento tecnologico del patrimonio sanitario”; Intesa 23 marzo 2005 della Conferenza Permanente per i rapporti tra lo Stato le Regioni e le Province Autonome di Trento e Bolzano - Rep. Atti n. 2271). La stima comprende i costi per la realizzazione del fabbricato, ma non include i costi per l’ammodernamento tecnologico (arredi e tecnologie), che sono stati stimati in un importo pari al 15% del costo di realizzazione dell'intervento.	1700 €/m2
Si riporta di seguito, a titolo esemplificativo, il valore parametrico di costo medio per ABBATTIMENTO/DEMOLIZIONE omnicomprensivo impiegato per la prevalutazione economica dei diversi interventi in sede di stesura del Piano Nazionale di Ripresa e Resilienza	25 €/mc
Si riportano di seguito, a titolo esemplificativo, i valori parametrici di costo medi per RISTRUTTURAZIONE PESANTE – omnicomprensivi di spese tecniche, spese generali, IVA, ad esclusione di attrezzature ed arredi i cui costi sono stimati in un importo pari al 15% del costo parametrico. Tali valori sono stati impiegati per la prevalutazione economica dei diversi interventi in sede di stesura del Piano Nazionale di Ripresa e Resilienza. (Deliberazione 9 marzo 2018, n. 4/2018/G della Corte dei Conti – Sezione Centrale di Controllo sulla Gestione delle Amministrazioni dello Stato su “L’attuazione del Programma Straordinario per la ristrutturazione edilizia e l’ammodernamento tecnologico del patrimonio sanitario”; Intesa 23 marzo 2005 della Conferenza Permanente per i rapporti tra lo Stato le Regioni e le Province Autonome di Trento e Bolzano - Rep. Atti n. 2271). La stima comprende i costi per la realizzazione del fabbricato, ma non include i costi per l’ammodernamento tecnologico (arredi e tecnologie), che sono stati stimati in un importo pari al 15% del costo di realizzazione dell'intervento.	1300 €/m2
Si riportano di seguito, a titolo esemplificativo, i valori parametrici di costo medi per RISTRUTTURAZIONE MEDIA – omnicomprensivi di spese tecniche, spese generali, IVA, ad esclusione di attrezzature ed arredi i cui costi sono stimati in un importo pari al 15% del costo parametrico. Tali valori sono stati impiegati per la prevalutazione economica dei diversi interventi in sede di stesura del Piano Nazionale di Ripresa e Resilienza. (Deliberazione 9 marzo 2018, n. 4/2018/G della Corte dei Conti – Sezione Centrale di Controllo sulla Gestione delle Amministrazioni dello Stato su “L’attuazione del Programma Straordinario per la ristrutturazione edilizia e l’ammodernamento tecnologico del patrimonio sanitario”; Intesa 23 marzo 2005 della Conferenza Permanente per i rapporti tra lo Stato le Regioni e le Province Autonome di Trento e Bolzano - Rep. Atti n. 2271). La stima comprende i costi per la realizzazione del fabbricato, ma non include i costi per l’ammodernamento tecnologico (arredi e tecnologie), che sono stati stimati in un importo pari al 15% del costo di realizzazione dell'intervento.	1000 €/m2
Si riportano di seguito, a titolo esemplificativo, i valori parametrici di costo medi per RISTRUTTURAZIONE LEGGERA – omnicomprensivi di spese tecniche, spese generali, IVA, ad esclusione di attrezzature ed arredi i cui costi sono stimati in un importo pari al 15% del costo parametrico. Tali valori sono stati impiegati per la prevalutazione economica dei diversi interventi in sede di stesura del Piano Nazionale di Ripresa e Resilienza. (Deliberazione 9 marzo 2018, n. 4/2018/G della Corte dei Conti – Sezione Centrale di Controllo sulla Gestione delle Amministrazioni dello Stato su “L’attuazione del Programma Straordinario per la ristrutturazione edilizia e l’ammodernamento tecnologico del patrimonio sanitario”; Intesa 23 marzo 2005 della Conferenza Permanente per i rapporti tra lo Stato le Regioni e le Province Autonome di Trento e Bolzano - Rep. Atti n. 2271). La stima comprende i costi per la realizzazione del fabbricato, ma non include i costi per l’ammodernamento tecnologico (arredi e tecnologie), che sono stati stimati in un importo pari al 15% del costo di realizzazione dell'intervento.	600 €/m2
IMPORTO COMPLESSIVO INVESTIMENTO - (Nota: l'importo sarà automaticamente visualizzato in base a quanto imputato nel QUADRO ECONOMICO DEI LAVORI)	€ 500.181,44
FINANZIAMENTO PNRR	€ 457.949,00
Ulteriori fonti di finanziamento?	Sì



PNRR – MISSIONE 6 SALUTE

M6.C1 – 1.1 Case della comunità e presa in carico della persona

Il Soggetto richiedente dichiara sotto la propria responsabilità che, ai sensi dell'art. 9 del Regolamento (EU) 241/2021, in conformità con quanto indicato dalla circolare del MEF n.33 del 31.12.2021, recante chiarimenti in merito a "Addizionalità, finanziamento complementare e obbligo di assenza del c.d. doppio finanziamento", il sostegno fornito nell'ambito del dispositivo per la ripresa e la resilienza (RRF) in aggiunta al sostegno fornito nell'ambito di altri programmi e strumenti dell'Unione non copre lo stesso costo.	Accetto
Indicare le fonti e i rispettivi importi delle eventuali fonti di finanziamento ulteriori rispetto al budget assegnato a valere sul PNRR/FC (indicare la fonte e l'importo in euro separati da #):	Bilancio aziendale # € 42.232,44

Sez. III - DATI ECONOMICI, FINANZIARI - CRONOPROGRAMMA FINANZIARIO

L'intervento è in corso?	Si
Spesa prevista nell'anno 2020	
Spesa prevista nell'anno 2021	
Spesa prevista nell'anno 2022	0
Spesa prevista nell'anno 2023	€ 15.094,48
Spesa prevista nell'anno 2024	€ 113.803,42
Spesa prevista nell'anno 2025	€ 371.283,54
Spesa prevista nell'anno 2026	0

Sez. IV - DATI E CARATTERISTICHE DELL'IMMOBILE - DATI DIMENSIONALI E PATRIMONIALI

Superficie lorda a disposizione (mq) (riferita all'area di intervento e comprensiva di opere edili interne: tramezzi, scale, ascensori, cavedi, pareti perimetrali esterne, locali ad uso tecnico e centrali impiantistiche)	237
Anno ultima ristrutturazione leggera	
Anno ultima ristrutturazione pesante	
Numero di piani a disposizione	1
Accesso all'area di intervento	Autonomo
Note	
Utilizzo Immobile	Totale
Indicazione dei piani a disposizione (riferiti all'area d'intervento, specificare fuori terra ed entro terra, compresi di eventuali piani tecnici)	1
Valore patrimoniale (in €)	



PNRR - MISSIONE 6 SALUTE

M6.C1 - 1.1 Case della comunità e presa in carico della persona

INFORMAZIONI GENERALI

M6.C1 - 1.1 Case della comunità e presa in carico della persona

La presente scheda è predisposta su indicazioni della Direzione Generale Unità di missione per l'attuazione degli interventi del PNRR del Ministero della Salute

NUMERO IMMOBILI

Quanti immobili si desidera proporre?*	6
Quanti di nuova costruzione SOTTO IL PROFILO ENERGETICO	0

Sez. I - IDENTIFICAZIONE DELLA REGIONE E DELL'ENTE

Regione	SICILIA
Soggetto richiedente (l'Ente del sistema sanitario regionale)	ASP PALERMO - RUP: IANDOLINO GIUSEPPE FRANCESCO
Indirizzo (Civico, CAP, Località)*	via Giacomo Cusmano, 24 - 90141 Palermo (PA)
Telefono*	0917032530
Fax*	09170332336
e-mail*	giuseppe.iandolino@asppalermo.org
Responsabile dell'intervento (il Responsabile Unico del Procedimento)*	Giuseppe Francesco Domenico Iandolino
Luogo*	Palermo
data di compilazione*	14/03/2025



PNRR - MISSIONE 6 SALUTE

M6.C1 - 1.1 Case della comunità e presa in carico della persona

SCHEDA IMMOBILE 1

M6.C1 - 1.1 Case della comunità e presa in carico della persona

Sez. I - IDENTIFICAZIONE DELL'INTERVENTO	
Titolo intervento*	Lavori di rifunionalizzazione della "Continuità assistenziale di Vicari" in Casa della Comunità
CUP / codice progetto*	F52C21000540006
Data apertura CUP*	23/02/2022
Importo complessivo intervento - (Nota: l'importo sarà automaticamente visualizzato in base a quanto imputato nel QUADRO ECONOMICO DEI LAVORI)*	571.350,86 €
Immobile oggetto di intervento (indicare ASL e indirizzo del presidio)*	ASP Palermo - Vicari Via Principe Umberto I
Descrizione sintetica del Progetto*	Lavori di ristrutturazione e rifunionalizzazione della "Continuità assistenziale di Vicari" in Casa della Comunità
Modalità attuative*	Affidamento per i servizi di Progettazione PFTE, DLL, CSE. AA.QQ. Invitalia per il servizio di Appalto integrato.
Dichiaro che l'immobile oggetto dell'intervento è di proprietà dell'amministrazione o di altro ente pubblico	Accetto
Altro/Eventuali note	Con Decreto del Presidente della Regione Siciliana n 371 Serv. 4-S.G. veniva disposto ai sensi dell'art.8 comm.3 della L.R. 14 aprile 2009 n. 5, il trasferimento all'azienda Sanitaria Provinciale di Palermo tutti i beni immobili elencati nelle schede allegate A e A1 tra cui quello in oggetto.

Sez. IV - DATI E CARATTERISTICHE DELL'IMMOBILE - DATI GENERALI	
Proprietà dell'edificio*	Proprietà dell'ente sanitario
Denominazione	POLIAMBULATORIO VICARI
Via	Principe Umberto I
Civico	snc
Cap	90020
Provincia	PALERMO
Comune	VICARI
Destinazione urbanistica	Zona urbana consolidata
Nota destinazione urbanistica	
Destinazione d'uso della struttura	Servizi territoriali
Nota destinazione d'uso della struttura	
Titolo di disponibilità giuridica immobile: (qualora non disponibile, indicare il timing necessario a perfezionarlo)	Proprietà ASP Palermo
Zona Climatica	Zona climatica - D
Zona sismica	Zona sismica - 2
Edificio a disposizione	Edificio intero autonomo
Nota edificio a disposizione	
Anno di costruzione	1970
Superficie lorda totale dell'intero immobile: (comprensiva di opere edili interne: tramezzi, scale, ascensori, cavedi, pareti perimetrali esterne, locali ad uso tecnico e centrali impiantistiche)	288
N° di piani totali dell'immobile: (numero di piani fuori terra, compresi eventuali piani tecnici)	1
Accessibilità alla rete del trasporto pubblico	Sì
Disponibilità di parcheggi	Esterni
Tipologia prevalente dell'immobile (indicare la tipologia che maggiormente caratterizza l'immobile nel suo complesso. E' possibile selezionare più opzioni)	Mono/Poli blocco
Nota proprietà dell'edificio	
Attuale stato dell'edificio	Edificio in uso
Presenza di Vincoli Beni Culturali	No
Indicare se esiste una dichiarazione di interesse culturale da parte della competente Soprintendenza	



PNRR - MISSIONE 6 SALUTE

M6.C1 - 1.1 Case della comunità e presa in carico della persona

Sez. II - DESCRIZIONE E CARATTERISTICHE DELL'INTERVENTO - TIPOLOGIA DI INTERVENTO

Nuova costruzione/ampliamento*	No
Sup. int. (mq)	
Abbattimento e ricostruzione*	No
Sup. int. (mq)	
Ristrutturazione*	Si
Ristrutturazione pesante*	
Ristrutturazione media*	Si
Ristrutturazione leggera*	
Sup. int. (mq)	253

Sez. II - DESCRIZIONE E CARATTERISTICHE DELL'INTERVENTO - DICHIARAZIONE DI COERENZA DELL'INTERVENTO CON GLI OBIETTIVI GENERALI DEL PNRR

<p>Il Soggetto richiedente dichiara sotto la propria responsabilità: di garantire che, ai sensi dell'art. 9 del Regolamento (EU) 241/2021, in conformità con quanto indicato dalla circolare del MEF n.33 del 31.12.2021, recante chiarimenti in merito a "Addizionalità, finanziamento complementare e obbligo di assenza del c.d. doppio finanziamento", in caso di progetti di investimento sostenuti da altri programmi e strumenti dell'Unione, il sostegno fornito nell'ambito del dispositivo per la ripresa e la resilienza (RRF) non copre lo stesso costo; che la realizzazione delle attività progettuali prevede di non arrecare un danno significativo agli obiettivi ambientali, ai sensi dell'articolo 17 del Regolamento (UE) 2020/852; che la realizzazione delle attività progettuali è coerente con i principi e gli obblighi specifici del PNRR relativamente al principio del "Do No Significant Harm" (DNSH) e, ove applicabili, ai principi del Tagging clima e digitale, della parità di genere (Gender Equality), della protezione e valorizzazione dei giovani e del superamento dei divari territoriali; che l'attuazione del progetto prevede il rispetto delle norme comunitarie e nazionali applicabili, ivi incluse quelle in materia di trasparenza, uguaglianza di genere e pari opportunità e tutela dei diversamente abili; che l'attuazione del progetto prevede il rispetto della normativa europea e nazionale applicabile, con particolare riferimento ai principi di parità di trattamento, non discriminazione, trasparenza, proporzionalità e pubblicità; che adotterà misure adeguate volte a rispettare il principio di sana gestione finanziaria secondo quanto disciplinato nel Regolamento finanziario (UE, Euratom) 2018/1046 e nell'art. 22 del Regolamento (UE) 2021/241, in particolare in materia di prevenzione dei conflitti di interessi, delle frodi, della corruzione e di recupero e restituzione dei fondi che sono stati indebitamente assegnati; di disporre delle competenze, risorse e qualifiche professionali, sia tecniche che amministrative, necessarie per portare a termine il progetto e assicurare il raggiungimento di eventuali milestone e target associati; di aver considerato e valutato tutte le condizioni che possono incidere sull'ottenimento e utilizzo del finanziamento a valere sulle risorse dell'Investimento M6.C1 - 1.1 CASE DELLA COMUNITÀ E PRESA IN CARICO DELLA PERSONA e di averne tenuto conto ai fini dell'elaborazione della proposta progettuale; di essere a conoscenza che l'Amministrazione centrale responsabile di intervento si riserva il diritto di procedere d'ufficio a verifiche, anche a campione, in ordine alla veridicità delle dichiarazioni rilasciate in sede di domanda di finanziamento e/o, comunque, nel corso della procedura, ai sensi e per gli effetti della normativa vigente.</p>	Accetto
-------------------------------------------------------------------------------------------------------------------------------------------------------------------------------------------------------------------------------------------------------------------------------------------------------------------------------------------------------------------------------------------------------------------------------------------------------------------------------------------------------------------------------------------------------------------------------------------------------------------------------------------------------------------------------------------------------------------------------------------------------------------------------------------------------------------------------------------------------------------------------------------------------------------------------------------------------------------------------------------------------------------------------------------------------------------------------------------------------------------------------------------------------------------------------------------------------------------------------------------------------------------------------------------------------------------------------------------------------------------------------------------------------------------------------------------------------------------------------------------------------------------------------------------------------------------------------------------------------------------------------------------------------------------------------------------------------------------------------------------------------------------------------------------------------------------------------------------------------------------------------------------------------------------------------------------------------------------------------------------------------------------------------------------------------------------------------------------------------------------------------------------------------------------------------------------------------------------------------------------------------------------------------------------------------------------------------------------------------------------------------------------------------------------------------------------------------------------------------------------------------------------------------------------------------------------------------------------------------------------------------------------------------------------------------------------------------------------------------------------------------------------------------------------------------------------------------------------------------------------------------------------------------------------	---------

Sez. II - DESCRIZIONE E CARATTERISTICHE DELL'INTERVENTO - DICHIARAZIONE DI COERENZA DELL'INTERVENTO CON GLI OBIETTIVI SPECIFICI DELLA MISSIONE DELL'INTERVENTO

<p>Il Soggetto richiedente dichiara sotto la propria responsabilità: Che l'intervento prevede la realizzazione di una Casa della Comunità, luogo che consente di potenziare e riorganizzare i servizi offerti sul territorio migliorandone la qualità, diventando lo strumento attraverso cui coordinare tutti i servizi offerti, in particolare ai malati cronici, in coerenza con quanto definito dal Piano Nazionale di Ripresa e Resilienza per la componente M6.C1 - 1.1 Case della comunità e presa in carico della persona.</p>	Accetto
<p>Che l'intervento rientra nell'intervention field 025ter "Costruzione di nuovi edifici efficienti sotto il profilo energetico" (Allegato VI del Regolamento (Ue) 2021/241 del Parlamento Europeo e del Consiglio del 12.02.2021)</p>	
<p>Che l'intervento rientra nell'intervention field 025ter "Costruzione di nuovi edifici efficienti sotto il profilo energetico" (Allegato VI del Regolamento (Ue) 2021/241 del Parlamento Europeo e del Consiglio del 12.02.2021)</p>	
<p>Che l'intervento rientra nell'intervention field 026 "Rinnovo di infrastrutture pubbliche sul piano dell'efficienza energetica e misure relative all'efficienza energetica per tali infrastrutture, progetti dimostrativi e misure di sostegno" (Allegato VI del Regolamento (Ue) 2021/241 del Parlamento Europeo e del Consiglio del 12.02.2021).</p>	Accetto



PNRR - MISSIONE 6 SALUTE

M6.C1 - 1.1 Case della comunità e presa in carico della persona

Sez. II - DESCRIZIONE E CARATTERISTICHE DELL'INTERVENTO - INQUADRAMENTO PROGRAMMATICO

L'intervento è coerente con i Documenti di Programmazione e/o gli strumenti di pianificazione territoriale e settoriale (ad es. urbanistica, paesaggistica, infrastrutture)?*	Si
Specificare in quali documenti è stato inserito	L'intervento è coerente con gli strumenti di pianificazione territoriale ed urbanistica.
Chiarire come e in quali tempi si intenda implementare l'inserimento nei documenti di programmazione [Riportare nel cronoprogramma l'attività relativa e indicare la data limite entro la quale deve essere completata]	
È necessario modificare e/o integrare i Documenti di Programmazione e/o strumenti di pianificazione territoriale?*	No
Indicare quali ed in quali tempi si intenda eseguire l'integrazione [Riportare nel cronoprogramma l'attività relativa e indicare la data limite entro la quale deve essere completata]	

Sez. II - DESCRIZIONE E CARATTERISTICHE DELL'INTERVENTO - ASPETTI GIURIDICO/AMMINISTRATIVI RELATIVI ALLA APPALTABILITÀ DELL'INTERVENTO

L'intervento ha ad oggetto beni già nella disponibilità del Soggetto Richiedente?*	Si
Indicare come si intenda acquisire la disponibilità del bene [contestualmente indicare la data limite per l'acquisizione del bene nel cronoprogramma]	
L'intervento ha ad oggetto beni nella proprietà del Soggetto Richiedente?*	Si
Indicare	
La destinazione d'uso dell'edificio/fabbricato/impianto/... è coerente con l'intervento che si intende realizzare?*	Si
Specificare come si intenda rendere coerente la destinazione d'uso ed in quali tempi [indicare nel cronoprogramma]	
È necessario avvalersi dello strumento dell'esproprio sul sito oggetto dell'intervento?*	No
Descrivere nel dettaglio la sussistenza di un nesso diretto tra l'acquisto del terreno e gli obiettivi dell'operazione e le procedure amministrative e la tempistica di esproprio prevista [Riportare nel cronoprogramma l'attività relativa e indicare la data limite entro la quale deve essere completata]	
Esistono ricorsi giudiziari o pendenze sul sito / immobile oggetto dell'intervento?*	No
Indicare quali e motivare con quali strumenti si intenda superare tale aspetto critico	
Il sito / immobile sono integralmente accessibili per i sopralluoghi in fase di gara e/o per le fasi di esecuzione?*	Si
Descrivere le motivazioni e la tempistica previste per la risoluzione della problematica: (es. sequestro autorità giudiziaria, curatori fallimentari, occupazione abusiva, ordinanze di sgombero pericolo di crollo, ecc...)	
Si rilevano potenziali/attuali interferenze con altri interventi e/o soggetti istituzionali per la successiva fase di cantiere?*	No
Descrivere se e quali interferenze si rilevano e in che modo tale aspetto non incida sull'attuazione dell'intervento	
L'intervento prevede di eseguire i lavori in fabbricati che durante gli stessi rimangono anche parzialmente in funzione?*	Si
Descrivere le eventuali misure adottate per la gestione delle interferenze (sedi provvisorie, trasferimenti, ecc.) in che modo tale aspetto non incida sull'attuazione dell'intervento	Per quanto riguarda gli interventi all'interno dell'edificio che prevedono le interferenze con le attività in essere, si rimanda al piano di sicurezza e di coordinamento in fase di progettazione ed esecuzione dei lavori che gestirà le interferenze di tutte le lavorazioni e le attività svolte nel sito.
Si dispone di una perizia giurata di parte redatta da un valutatore qualificato secondo le disposizioni europee e nazionali vigenti che attesti il valore di mercato?*	No

Sez. II - DESCRIZIONE E CARATTERISTICHE DELL'INTERVENTO - PROCEDURE IN MATERIA AMBIENTALE, ARCHEOLOGICA, ETC

L'intervento richiede l'attivazione della procedura di VIA (Valutazione di Impatto Ambientale) o di PUA (Provvedimento Unico Ambientale)?*	No
Fornire maggiori informazioni sullo stato della procedura [riportare nel cronoprogramma le tempistiche]*	
L'intervento richiede l'attivazione della procedura di VINCA (Valutazione di Incidenza Ecologica) in relazione ai Siti Natura 2000?*	No
Fornire maggiori informazioni sullo stato della procedura [riportare nel cronoprogramma le relative tempistiche]*	
L'intervento richiede la verifica preventiva dell'interesse archeologico ai sensi dell'art.25 del D.Lgs. 50/2016?*	No
Fornire maggiori informazioni sullo stato della procedura [riportare nel cronoprogramma le relative tempistiche]*	



PNRR - MISSIONE 6 SALUTE

M6.C1 - 1.1 Case della comunità e presa in carico della persona

Sez. II - DESCRIZIONE E CARATTERISTICHE DELL'INTERVENTO - ELEMENTI PROGETTUALI E STATO DI ATTUAZIONE ATTUALE/PREVISTO

Nessun livello di progettazione	
Documento di indirizzo alla progettazione (In caso di disponibilità, allegare alla presente scheda il documento relativo)	
Approvato / validato*	
Estremi atto di approvazione*	
Documento di Fattibilità Alternative Progettuali (In caso di disponibilità, allegare alla presente scheda il documento relativo)	
Approvato/ validato*	
Estremi atto di approvazione*	
Progetto di fattibilità tecnico economica (o P. Preliminare) inclusa esecuzione prime indagini, rilievi, caratterizzazioni (In caso di disponibilità, allegare alla presente scheda il documento relativo)	
Approvato/ validato*	
Estremi atto di approvazione*	
Progetto definitivo (In caso di disponibilità, allegare alla presente scheda il documento relativo)	
Approvato/ validato*	
Estremi atto di approvazione*	
Progetto esecutivo (In caso di disponibilità, allegare alla presente scheda il documento relativo)	Si
Approvato/ validato*	Si
Estremi atto di approvazione*	Delibera del Direttore Generale n° 000937 del 23/12/2024
Documento allegato*	
Si rende necessario eseguire o aggiornare le indagini?*	No
Indicare quali indagini (a titolo non esaustivo: rilievo topografico, rilievo sottoservizi e/o recupero elaborati forniti da enti gestori, indagini geologiche, indagini per la caratterizzazione strutturale dei materiali, indagini per il rilievo della presenza di amianto, indagini ambientali terre e rocce da scavo, indagini archeologiche, indagini valutazione rischio bellico) e stima dell'importo [riportare nel cronoprogramma le relative tempistiche]*	
L'esito delle indagini da eseguire può compromettere il cronoprogramma di progetto?*	No
Riportare quali azioni si metteranno in atto per rispettare i Target di progetto [riportare nel cronoprogramma le relative tempistiche]*	
Sono stati acquisiti eventuali e ulteriori pareri e le autorizzazioni necessari?*	SI
Indicare quali pareri*	Pareri del SIAV - Servizio Igiene degli Ambienti e progetti opere pubbliche dell'Azienda Sanitaria Provinciale di Palermo, Direzione sanitaria dell'Azienda Sanitaria Provinciale di Palermo, Genio civile di Palermo, Comune di Vicari.
Specificare quali autorizzazioni l'intervento richieda [riportare nel cronoprogramma le relative tempistiche]*	Autorizzazioni Genio Civile di Palermo
Si richiederà la Conferenza dei Servizi decisoria? (in caso affermativo riportare nel cronoprogramma le relative tempistiche)*	Si, già indetta ed espletata con esito positivo
L'area interessata dall'intervento è sottoposta a vincoli? (es. paesaggistici, urbanistici, ambientali)?*	No
Indicare il tipo di vincolo*	
In caso di presenza di vincoli, qualificare quali siano ostativi per la realizzazione delle opere e come si preveda di superarli*	



PNRR - MISSIONE 6 SALUTE

M6.C1 - 1.1 Case della comunità e presa in carico della persona

Gantt interattivo

Cronoprogramma

	2022	2023	2024	2025	2026
	010203040506070809101112010203040506070809101112010203040506070809101112010203040506070809101112010203040506070809101112	010203040506070809101112010203040506070809101112010203040506070809101112010203040506070809101112010203040506070809101112	010203040506070809101112010203040506070809101112010203040506070809101112010203040506070809101112010203040506070809101112	010203040506070809101112010203040506070809101112010203040506070809101112010203040506070809101112010203040506070809101112	010203040506070809101112010203040506070809101112010203040506070809101112010203040506070809101112010203040506070809101112
Completamento delle attività di individ...	◆				
Approvazione C.I.S.	◆				
Assegnazione dei codici CUP ai progetti	◆				
DIP – predisposizione e approvazione S.A.					
INDAGINI – Affidamento					
INDAGINI – Esecuzione					
VERIFICA (ex art.26) – Affidamento					
VERIFICA (ex art.26) – Esecuzione					
PFTE – Affidamento					
PFTE – Progettazione					
PFTE – Validazione e Approvazione					
Approvazione dei progetti idonei per indizione della gara		◆			
Progetto Definitivo – Affidamento					
Progetto Definitivo – Progettazione					
Progetto Definitivo – Verifica					
Conferenza dei servizi decisoria					
Progetto Definitivo – Validazione e approvazione					
Appalto Integrato –Affidamento PD e/o PE e LAVORI					
Appalto Integrato – Stipula contratto					
Progetto Esecutivo – Affidamento					
Progetto Esecutivo – Progettazione					
Progetto Esecutivo – Verifica					
Progetto Esecutivo – Validazione e approvazione					
Assegnazione dei codici CIG		◆			
Lavori – Affidamento fino ad aggiudicazione non efficace					
DL, collaudo–affidamento fino ad aggiudicazione non efficace					
Stipula dei contratti per la realizzazione		◆			
Lavori – Consegna aree e Lavori					
Esecuzione Lavori					
Ultimazione dei lavori					◆



PNRR - MISSIONE 6 SALUTE

M6.C1 - 1.1 Case della comunità e presa in carico della persona

Sez. II - DESCRIZIONE E CARATTERISTICHE DELL'INTERVENTO - QUADRO ECONOMICO DEI LAVORI

A) LAVORI		€ 328.222,49
A.1) Importo dei lavori		€ 320.351,99
A.2) Oneri sicurezza non soggetti a ribasso		€ 7.870,50
B) SOMME a DISPOSIZIONE		€ 243.128,38
B.1) Imprevisti		€ 34.526,07
B.2) Acquisto terreni - importo rendicontabile laddove necessario per l'attuazione dell'investimento nella misura massima del 10%		
B.3) Attrezzature, arredi, forniture		€ 17.263,03
B.4) Indagini		€ 9.116,98
B.5) Progettazione, D.L., collaudo, verifiche		
B.5.a) Progettazione		€ 56.358,11
B.5.b) Supporto al Rup		
B.5.c) Verifica del progetto (art. 26, d.lgs. 50/2016)		
B.5.d) Collaudo (tecnico-amministrativo, statico, tecnico funzionale degli impianti)		
B.5.e) Coordinatore della sicurezza in fase di esecuzione e Direzione Lavori		€ 43.735,39
B.5.f) Contributo previdenziale (4%) su spese tecniche		€ 4.003,74
B.6) Accantonamenti		
B.6.a) Art.113, d.lgs. 50/2016 (incentivo funzioni tecniche interne esclusa la quota del 20% per beni strumentali)		€ 6.905,21
B.6.b) Polizze rischi professionali personale interno per progettazione (art. 24, c. 4, d.lgs. 50/2016)		
B.6.c) Spese per commissioni giudicatrici (IVA inclusa)		
B.6.d) Spese per pubblicità e notifiche (ANAC)		€ 250,00
B.6.e) Spese per pareri, per accertamenti e verifiche tecniche di collaudo		€ 1.500,00
B.6.f) oneri di accesso a discarica		€ 3.000,00
B.7) Allacci		€ 500,00
B.8) IVA		
B.8.a) IVA su lavori e imprevisti		€ 36.274,86
B.8.b) IVA su attrezzature, arredi, forniture		€ 3.797,87
B.8.c) IVA su indagini		€ 2.005,73
B.8.d) IVA su spese tecniche		€ 23.231,39
B.8.e) IVA su oneri di accesso a discarica		€ 660,00
TOTALE GENERALE PROGETTO A+B (Inclusa IVA)		€ 571.350,86

Sez. III - DATI ECONOMICI, FINANZIARI - FONTI DI FINANZIAMENTO DEL PROGETTO

Il Soggetto richiedente con la presentazione della presente Scheda attesta la congruità degli importi allegando, almeno uno dei seguenti documenti:	Accetto
Un computo metrico estimativo, utilizzando voci e importi del prezzario regionale	CME redatto utilizzando voci e importi del prezzario regionale presente nel Progetto esecutivo.
Stime per analogia con precedenti lavorazioni simili	
Preventivi di imprese fornitrici/esecutrici	
Stima parametrica di spesa per voci omogenee	
Allegare almeno un documento*	
Si riportano di seguito, a titolo esemplificativo, i valori parametrici di costo medi per NUOVA COSTRUZIONE/AMPLIAMENTO – onnicomprensivi di spese tecniche, spese generali, IVA, ad esclusione di attrezzature ed arredi i cui costi sono stimati in un importo pari al 15% del costo parametrico. Tali valori sono stati impiegati per la prevalutazione economica dei diversi interventi in sede di stesura del Piano Nazionale di Ripresa e Resilienza. (Deliberazione 9 marzo 2018, n. 4/2018/G della Corte dei Conti – Sezione Centrale di Controllo sulla Gestione delle Amministrazioni dello Stato su “L’attuazione del Programma Straordinario per la ristrutturazione edilizia e l’ammodernamento tecnologico del patrimonio sanitario”; Intesa 23 marzo 2005 della Conferenza Permanente per i rapporti tra lo Stato le Regioni e le Province Autonome di Trento e Bolzano - Rep. Atti n. 2271). La stima comprende i costi per la realizzazione del fabbricato, ma non include i costi per l’ammodernamento tecnologico (arredi e tecnologie), che sono stati stimati in un importo pari al 15% del costo di realizzazione dell'intervento.	1600 €/m2



PNRR - MISSIONE 6 SALUTE

M6.C1 - 1.1 Case della comunità e presa in carico della persona

Si riporta di seguito, a titolo esemplificativo, il valore parametrico di costo medio per RICOSTRUZIONE – omnicomprensivi di spese tecniche, spese generali, IVA, ad esclusione di attrezzature ed arredi i cui costi sono stimati in un importo pari al 15% del costo parametrico. Tali valori sono stati impiegati per la prevalutazione economica dei diversi interventi in sede di stesura del Piano Nazionale di Ripresa e Resilienza. (Deliberazione 9 marzo 2018, n. 4/2018/G della Corte dei Conti – Sezione Centrale di Controllo sulla Gestione delle Amministrazioni dello Stato su "L'attuazione del Programma Straordinario per la ristrutturazione edilizia e l'ammodernamento tecnologico del patrimonio sanitario"; Intesa 23 marzo 2005 della Conferenza Permanente per i rapporti tra lo Stato le Regioni e le Province Autonome di Trento e Bolzano - Rep. Atti n. 2271). La stima comprende i costi per la realizzazione del fabbricato, ma non include i costi per l'ammodernamento tecnologico (arredi e tecnologie), che sono stati stimati in un importo pari al 15% del costo di realizzazione dell'intervento.	1700 €/m2
Si riporta di seguito, a titolo esemplificativo, il valore parametrico di costo medio per ABBATTIMENTO/DEMOLIZIONE omnicomprensivo impiegato per la prevalutazione economica dei diversi interventi in sede di stesura del Piano Nazionale di Ripresa e Resilienza	25 €/mc
Si riportano di seguito, a titolo esemplificativo, i valori parametrici di costo medi per RISTRUTTURAZIONE PESANTE – omnicomprensivi di spese tecniche, spese generali, IVA, ad esclusione di attrezzature ed arredi i cui costi sono stimati in un importo pari al 15% del costo parametrico. Tali valori sono stati impiegati per la prevalutazione economica dei diversi interventi in sede di stesura del Piano Nazionale di Ripresa e Resilienza. (Deliberazione 9 marzo 2018, n. 4/2018/G della Corte dei Conti – Sezione Centrale di Controllo sulla Gestione delle Amministrazioni dello Stato su "L'attuazione del Programma Straordinario per la ristrutturazione edilizia e l'ammodernamento tecnologico del patrimonio sanitario"; Intesa 23 marzo 2005 della Conferenza Permanente per i rapporti tra lo Stato le Regioni e le Province Autonome di Trento e Bolzano - Rep. Atti n. 2271). La stima comprende i costi per la realizzazione del fabbricato, ma non include i costi per l'ammodernamento tecnologico (arredi e tecnologie), che sono stati stimati in un importo pari al 15% del costo di realizzazione dell'intervento.	1300 €/m2
Si riportano di seguito, a titolo esemplificativo, i valori parametrici di costo medi per RISTRUTTURAZIONE MEDIA – omnicomprensivi di spese tecniche, spese generali, IVA, ad esclusione di attrezzature ed arredi i cui costi sono stimati in un importo pari al 15% del costo parametrico. Tali valori sono stati impiegati per la prevalutazione economica dei diversi interventi in sede di stesura del Piano Nazionale di Ripresa e Resilienza. (Deliberazione 9 marzo 2018, n. 4/2018/G della Corte dei Conti – Sezione Centrale di Controllo sulla Gestione delle Amministrazioni dello Stato su "L'attuazione del Programma Straordinario per la ristrutturazione edilizia e l'ammodernamento tecnologico del patrimonio sanitario"; Intesa 23 marzo 2005 della Conferenza Permanente per i rapporti tra lo Stato le Regioni e le Province Autonome di Trento e Bolzano - Rep. Atti n. 2271). La stima comprende i costi per la realizzazione del fabbricato, ma non include i costi per l'ammodernamento tecnologico (arredi e tecnologie), che sono stati stimati in un importo pari al 15% del costo di realizzazione dell'intervento.	1000 €/m2
Si riportano di seguito, a titolo esemplificativo, i valori parametrici di costo medi per RISTRUTTURAZIONE LEGGERA – omnicomprensivi di spese tecniche, spese generali, IVA, ad esclusione di attrezzature ed arredi i cui costi sono stimati in un importo pari al 15% del costo parametrico. Tali valori sono stati impiegati per la prevalutazione economica dei diversi interventi in sede di stesura del Piano Nazionale di Ripresa e Resilienza. (Deliberazione 9 marzo 2018, n. 4/2018/G della Corte dei Conti – Sezione Centrale di Controllo sulla Gestione delle Amministrazioni dello Stato su "L'attuazione del Programma Straordinario per la ristrutturazione edilizia e l'ammodernamento tecnologico del patrimonio sanitario"; Intesa 23 marzo 2005 della Conferenza Permanente per i rapporti tra lo Stato le Regioni e le Province Autonome di Trento e Bolzano - Rep. Atti n. 2271). La stima comprende i costi per la realizzazione del fabbricato, ma non include i costi per l'ammodernamento tecnologico (arredi e tecnologie), che sono stati stimati in un importo pari al 15% del costo di realizzazione dell'intervento.	600 €/m2
IMPORTO COMPLESSIVO INVESTIMENTO - (Nota: l'importo sarà automaticamente visualizzato in base a quanto imputato nel QUADRO ECONOMICO DEI LAVORI)	571.350,86 €
FINANZIAMENTO PNRR	429.213,00 €
Ulteriori fonti di finanziamento?	Sì
Il Soggetto richiedente dichiara sotto la propria responsabilità che, ai sensi dell'art. 9 del Regolamento (EU) 241/2021, in conformità con quanto indicato dalla circolare del MEF n.33 del 31.12.2021, recante chiarimenti in merito a "Addizionalità, finanziamento complementare e obbligo di assenza del c.d. doppio finanziamento", il sostegno fornito nell'ambito del dispositivo per la ripresa e la resilienza (RRF) in aggiunta al sostegno fornito nell'ambito di altri programmi e strumenti dell'Unione non copre lo stesso costo.	Accetto
Indicare le fonti e i rispettivi importi delle eventuali fonti di finanziamento ulteriori rispetto al budget assegnato a valere sul PNRR/FC (indicare la fonte e l'importo in euro separati da #):	Bilancio Aziendale # 142.137,86 €



PNRR - MISSIONE 6 SALUTE

M6.C1 - 1.1 Case della comunità e presa in carico della persona

Sez. III - DATI ECONOMICI, FINANZIARI - CRONOPROGRAMMA FINANZIARIO

L'intervento è in corso?	Si
Spesa prevista nell'anno 2020	
Spesa prevista nell'anno 2021	
Spesa prevista nell'anno 2022	
Spesa prevista nell'anno 2023	17.850,74 €
Spesa prevista nell'anno 2024	0
Spesa prevista nell'anno 2025	415.125,09 €
Spesa prevista nell'anno 2026	138.375,03 €

Sez. IV - DATI E CARATTERISTICHE DELL'IMMOBILE - DATI DIMENSIONALI E PATRIMONIALI

Superficie lorda a disposizione (mq) (riferita all'area di intervento e comprensiva di opere edili interne: tramezzi, scale, ascensori, cavedi, pareti perimetrali esterne, locali ad uso tecnico e centrali impiantistiche)	288
Anno ultima ristrutturazione leggera	
Anno ultima ristrutturazione pesante	
Numero di piani a disposizione	1
Accesso all'area di intervento	Autonomo
Note	
Utilizzo Immobile	Totale
Indicazione dei piani a disposizione (riferiti all'area d'intervento, specificare fuori terra ed entro terra, compresi di eventuali piani tecnici)	1
Valore patrimoniale (in €)	



PNRR - MISSIONE 6 SALUTE

M6.C1 - 1.1 Case della comunità e presa in carico della persona

SCHEDA IMMOBILE 2

M6.C1 - 1.1 Case della comunità e presa in carico della persona

Sez. I - IDENTIFICAZIONE DELL'INTERVENTO	
Titolo intervento*	Lavori di rifunzionalizzazione del " Poliambulatorio di Villafrati" in Casa della Comunità
CUP / codice progetto*	F72C21001070006
Data apertura CUP*	23/02/2022
Importo complessivo intervento - (Nota: l'importo sarà automaticamente visualizzato in base a quanto imputato nel QUADRO ECONOMICO DEI LAVORI)*	423.386,02 €
Immobile oggetto di intervento (indicare ASL e indirizzo del presidio)*	ASP Palermo - Villafrati via Procida 4
Descrizione sintetica del Progetto*	Lavori di ristrutturazione e rifunzionalizzazione del " Poliambulatorio di Villafrati" in Casa della Comunità
Modalità attuative*	Affidamento per i servizi di Progettazione PFTE, DLL, CSE. AA.QQ. Invitalia per i servizi di Appalto integrato, Servizio di Verifica della Progettazione.
Dichiaro che l'immobile oggetto dell'intervento è di proprietà dell'amministrazione o di altro ente pubblico	Accetto
Altro/Eventuali note	Con Decreto del Presidente della Regione Siciliana n 371 Serv. 4-S.G. veniva disposto ai sensi dell'art.8 comm.3 della L.R. 14 aprile 2009 n. 5, il trasferimento all'azienda Sanitaria Provinciale di Palermo tutti i beni immobili elencati nelle schede allegate A e A1 tra cui quello in oggetto.

Sez. IV - DATI E CARATTERISTICHE DELL'IMMOBILE - DATI GENERALI	
Proprietà dell'edificio*	Proprietà dell'ente sanitario
Denominazione	POLIAMBULATORIO VILAFRATI
Via	Procida
Civico	4
Cap	90030
Provincia	PALERMO
Comune	VILAFRATI
Destinazione urbanistica	Zona urbana consolidata
Nota destinazione urbanistica	
Destinazione d'uso della struttura	Servizi territoriali
Nota destinazione d'uso della struttura	
Titolo di disponibilità giuridica immobile: (qualora non disponibile, indicare il timing necessario a perfezionarlo)	Proprietà ASP Palermo
Zona Climatica	Zona climatica - C
Zona sismica	Zona sismica - 2
Edificio a disposizione	Edificio intero autonomo
Nota edificio a disposizione	
Anno di costruzione	1980
Superficie lorda totale dell'intero immobile: (comprensiva di opere edili interne: tramezzi, scale, ascensori, cavedi, pareti perimetrali esterne, locali ad uso tecnico e centrali impiantistiche)	237
N° di piani totali dell'immobile: (numero di piani fuori terra, compresi eventuali piani tecnici)	1
Accessibilità alla rete del trasporto pubblico	Sì
Disponibilità di parcheggi	Esterni
Tipologia prevalente dell'immobile (indicare la tipologia che maggiormente caratterizza l'immobile nel suo complesso. E' possibile selezionare più opzioni)	Mono/Polì blocco
Nota proprietà dell'edificio	
Attuale stato dell'edificio	Edificio in uso
Presenza di Vincoli Beni Culturali	No
Indicare se esiste una dichiarazione di interesse culturale da parte della competente Soprintendenza	



PNRR - MISSIONE 6 SALUTE

M6.C1 - 1.1 Case della comunità e presa in carico della persona

Sez. II - DESCRIZIONE E CARATTERISTICHE DELL'INTERVENTO - TIPOLOGIA DI INTERVENTO

Nuova costruzione/ampliamento*	No
Sup. int. (mq)	
Abbattimento e ricostruzione*	No
Sup. int. (mq)	
Ristrutturazione*	Si
Ristrutturazione pesante*	
Ristrutturazione media*	Si
Ristrutturazione leggera*	
Sup. int. (mq)	221

Sez. II - DESCRIZIONE E CARATTERISTICHE DELL'INTERVENTO - DICHIARAZIONE DI COERENZA DELL'INTERVENTO CON GLI OBIETTIVI GENERALI DEL PNRR

<p>Il Soggetto richiedente dichiara sotto la propria responsabilità: di garantire che, ai sensi dell'art. 9 del Regolamento (UE) 241/2021, in conformità con quanto indicato dalla circolare del MEF n.33 del 31.12.2021, recante chiarimenti in merito a "Addizionalità, finanziamento complementare e obbligo di assenza del c.d. doppio finanziamento", in caso di progetti di investimento sostenuti da altri programmi e strumenti dell'Unione, il sostegno fornito nell'ambito del dispositivo per la ripresa e la resilienza (RRF) non copre lo stesso costo; che la realizzazione delle attività progettuali prevede di non arrecare un danno significativo agli obiettivi ambientali, ai sensi dell'articolo 17 del Regolamento (UE) 2020/852; che la realizzazione delle attività progettuali è coerente con i principi e gli obblighi specifici del PNRR relativamente al principio del "Do No Significant Harm" (DNSH) e, ove applicabili, ai principi del Tagging clima e digitale, della parità di genere (Gender Equality), della protezione e valorizzazione dei giovani e del superamento dei divari territoriali; che l'attuazione del progetto prevede il rispetto delle norme comunitarie e nazionali applicabili, ivi incluse quelle in materia di trasparenza, uguaglianza di genere e pari opportunità e tutela dei diversamente abili; che l'attuazione del progetto prevede il rispetto della normativa europea e nazionale applicabile, con particolare riferimento ai principi di parità di trattamento, non discriminazione, trasparenza, proporzionalità e pubblicità; che adotterà misure adeguate volte a rispettare il principio di sana gestione finanziaria secondo quanto disciplinato nel Regolamento finanziario (UE, Euratom) 2018/1046 e nell'art. 22 del Regolamento (UE) 2021/241, in particolare in materia di prevenzione dei conflitti di interessi, delle frodi, della corruzione e di recupero e restituzione dei fondi che sono stati indebitamente assegnati; di disporre delle competenze, risorse e qualifiche professionali, sia tecniche che amministrative, necessarie per portare a termine il progetto e assicurare il raggiungimento di eventuali milestone e target associati; di aver considerato e valutato tutte le condizioni che possono incidere sull'ottenimento e utilizzo del finanziamento a valere sulle risorse dell'Investimento M6.C1 - 1.1 CASE DELLA COMUNITÀ E PRESA IN CARICO DELLA PERSONA e di averne tenuto conto ai fini dell'elaborazione della proposta progettuale; di essere a conoscenza che l'Amministrazione centrale responsabile di intervento si riserva il diritto di procedere d'ufficio a verifiche, anche a campione, in ordine alla veridicità delle dichiarazioni rilasciate in sede di domanda di finanziamento e/o, comunque, nel corso della procedura, ai sensi e per gli effetti della normativa vigente.</p>	Accetto
-------------------------------------------------------------------------------------------------------------------------------------------------------------------------------------------------------------------------------------------------------------------------------------------------------------------------------------------------------------------------------------------------------------------------------------------------------------------------------------------------------------------------------------------------------------------------------------------------------------------------------------------------------------------------------------------------------------------------------------------------------------------------------------------------------------------------------------------------------------------------------------------------------------------------------------------------------------------------------------------------------------------------------------------------------------------------------------------------------------------------------------------------------------------------------------------------------------------------------------------------------------------------------------------------------------------------------------------------------------------------------------------------------------------------------------------------------------------------------------------------------------------------------------------------------------------------------------------------------------------------------------------------------------------------------------------------------------------------------------------------------------------------------------------------------------------------------------------------------------------------------------------------------------------------------------------------------------------------------------------------------------------------------------------------------------------------------------------------------------------------------------------------------------------------------------------------------------------------------------------------------------------------------------------------------------------------------------------------------------------------------------------------------------------------------------------------------------------------------------------------------------------------------------------------------------------------------------------------------------------------------------------------------------------------------------------------------------------------------------------------------------------------------------------------------------------------------------------------------------------------------------------------------------------	---------

Sez. II - DESCRIZIONE E CARATTERISTICHE DELL'INTERVENTO - DICHIARAZIONE DI COERENZA DELL'INTERVENTO CON GLI OBIETTIVI SPECIFICI DELLA MISSIONE DELL'INTERVENTO

<p>Il Soggetto richiedente dichiara sotto la propria responsabilità: Che l'intervento prevede la realizzazione di una Casa della Comunità, luogo che consente di potenziare e riorganizzare i servizi offerti sul territorio migliorandone la qualità, diventando lo strumento attraverso cui coordinare tutti i servizi offerti, in particolare ai malati cronici, in coerenza con quanto definito dal Piano Nazionale di Ripresa e Resilienza per la componente M6.C1 - 1.1 Case della comunità e presa in carico della persona.</p>	Accetto
<p>Che l'intervento rientra nell'intervention field 025ter "Costruzione di nuovi edifici efficienti sotto il profilo energetico" (Allegato VI del Regolamento (Ue) 2021/241 del Parlamento Europeo e del Consiglio del 12.02.2021)</p>	
<p>Che l'intervento rientra nell'intervention field 025ter "Costruzione di nuovi edifici efficienti sotto il profilo energetico" (Allegato VI del Regolamento (Ue) 2021/241 del Parlamento Europeo e del Consiglio del 12.02.2021)</p>	
<p>Che l'intervento rientra nell'intervention field 026 "Rinnovo di infrastrutture pubbliche sul piano dell'efficienza energetica e misure relative all'efficienza energetica per tali infrastrutture, progetti dimostrativi e misure di sostegno" (Allegato VI del Regolamento (Ue) 2021/241 del Parlamento Europeo e del Consiglio del 12.02.2021).</p>	Accetto



PNRR - MISSIONE 6 SALUTE

M6.C1 - 1.1 Case della comunità e presa in carico della persona

Sez. II - DESCRIZIONE E CARATTERISTICHE DELL'INTERVENTO - INQUADRAMENTO PROGRAMMATICO

L'Intervento è coerente con i Documenti di Programmazione e/o gli strumenti di pianificazione territoriale e settoriale (ad es. urbanistica, paesaggistica, infrastrutture)?*	Si
Specificare in quali documenti è stato inserito	L'intervento è coerente con gli strumenti di pianificazione territoriale ed urbanistica.
Chiarire come e in quali tempi si intenda implementare l'inserimento nei documenti di programmazione [Riportare nel cronoprogramma l'attività relativa e indicare la data limite entro la quale deve essere completata]	
È necessario modificare e/o integrare i Documenti di Programmazione e/o strumenti di pianificazione territoriale?*	No
Indicare quali ed in quali tempi si intenda eseguire l'integrazione [Riportare nel cronoprogramma l'attività relativa e indicare la data limite entro la quale deve essere completata]	

Sez. II - DESCRIZIONE E CARATTERISTICHE DELL'INTERVENTO - ASPETTI GIURIDICO/AMMINISTRATIVI RELATIVI ALLA APPALTABILITA' DELL'INTERVENTO

L'Intervento ha ad oggetto beni già nella disponibilità del Soggetto Richiedente?*	Si
Indicare come si intenda acquisire la disponibilità del bene [contestualmente indicare la data limite per l'acquisizione del bene nel cronoprogramma]	
L'Intervento ha ad oggetto beni nella proprietà del Soggetto Richiedente?*	Si
Indicare	
La destinazione d'uso dell'edificio/fabbricato/impianto/... è coerente con l'Intervento che si intende realizzare?*	Si
Specificare come si intenda rendere coerente la destinazione d'uso ed in quali tempi [indicare nel cronoprogramma]	
È necessario avvalersi dello strumento dell'esproprio sul sito oggetto dell'Intervento?*	No
Descrivere nel dettaglio la sussistenza di un nesso diretto tra l'acquisto del terreno e gli obiettivi dell'operazione e le procedure amministrative e la tempistica di esproprio prevista [Riportare nel cronoprogramma l'attività relativa e indicare la data limite entro la quale deve essere completata]	
Esistono ricorsi giudiziari o pendenze sul sito / immobile oggetto dell'Intervento?*	No
Indicare quali e motivare con quali strumenti si intenda superare tale aspetto critico	
Il sito / immobile sono integralmente accessibili per i sopralluoghi in fase di gara e/o per le fasi di esecuzione?*	Si
Descrivere le motivazioni e la tempistica previste per la risoluzione della problematica: (es. sequestro autorità giudiziaria, curatori fallimentari, occupazione abusiva, ordinanze di sgombero pericolo di crollo, ecc...)	
Si rilevano potenziali/attuali interferenze con altri interventi e/o soggetti istituzionali per la successiva fase di cantiere?*	No
Descrivere se e quali interferenze si rilevano e in che modo tale aspetto non incida sull'attuazione dell'intervento	
L'intervento prevede di eseguire i lavori in fabbricati che durante gli stessi rimangono anche parzialmente in funzione?*	Si
Descrivere le eventuali misure adottate per la gestione delle interferenze (sedi provvisorie, trasferimenti, ecc.) in che modo tale aspetto non incida sull'attuazione dell'intervento	Per quanto riguarda gli interventi all'interno dell'edificio che prevedono le interferenze con le attività in essere, si rimanda al piano di sicurezza e di coordinamento in fase di progettazione ed esecuzione dei lavori che gestirà le interferenze di tutte le lavorazioni e le attività svolte nel sito.
Si dispone di una perizia giurata di parte redatta da un valutatore qualificato secondo le disposizioni europee e nazionali vigenti che attesti il valore di mercato?*	No

Sez. II - DESCRIZIONE E CARATTERISTICHE DELL'INTERVENTO - PROCEDURE IN MATERIA AMBIENTALE, ARCHEOLOGICA, ETC

L'Intervento richiede l'attivazione della procedura di VIA (Valutazione di Impatto Ambientale) o di PUA (Provvedimento Unico Ambientale)?*	No
Fornire maggiori informazioni sullo stato della procedura [riportare nel cronoprogramma le tempistiche]*	
L'Intervento richiede l'attivazione della procedura di VINCA (Valutazione di Incidenza Ecologica) in relazione ai Siti Natura 2000?*	No
Fornire maggiori informazioni sullo stato della procedura [riportare nel cronoprogramma le relative tempistiche]*	
L'Intervento richiede la verifica preventiva dell'interesse archeologico ai sensi dell'art.25 del D.Lgs. 50/2016?*	No
Fornire maggiori informazioni sullo stato della procedura [riportare nel cronoprogramma le relative tempistiche]*	



PNRR - MISSIONE 6 SALUTE

M6.C1 - 1.1 Case della comunità e presa in carico della persona

Sez. II - DESCRIZIONE E CARATTERISTICHE DELL'INTERVENTO - ELEMENTI PROGETTUALI E STATO DI ATTUAZIONE ATTUALE/PREVISTO

Nessun livello di progettazione	
Documento di indirizzo alla progettazione (In caso di disponibilità, allegare alla presente scheda il documento relativo)	
Approvato / validato*	
Estremi atto di approvazione*	
Documento di Fattibilità Alternative Progettuali (In caso di disponibilità, allegare alla presente scheda il documento relativo)	
Approvato/ validato*	
Estremi atto di approvazione*	
Progetto di fattibilità tecnico economica (o P. Preliminare) inclusa esecuzione prime indagini, rilievi, caratterizzazioni (In caso di disponibilità, allegare alla presente scheda il documento relativo)	
Approvato/ validato*	
Estremi atto di approvazione*	
Progetto definitivo (In caso di disponibilità, allegare alla presente scheda il documento relativo)	
Approvato/ validato*	
Estremi atto di approvazione*	
Progetto esecutivo (In caso di disponibilità, allegare alla presente scheda il documento relativo)	Si
Approvato/ validato*	Si
Estremi atto di approvazione*	Delibera del Direttore Generale n° 000324 del 13/03/2025
Documento allegato*	
Si rende necessario eseguire o aggiornare le indagini?*	No
Indicare quali indagini (a titolo non esaustivo: rilievo topografico, rilievo sottoservizi e/o recupero elaborati forniti da enti gestori, indagini geologiche, indagini per la caratterizzazione strutturale dei materiali, indagini per il rilievo della presenza di amianto, indagini ambientali terre e rocce da scavo, indagini archeologiche, indagini valutazione rischio bellico) e stima dell'importo [riportare nel cronoprogramma le relative tempistiche]*	
L'esito delle indagini da eseguire può compromettere il cronoprogramma di progetto?*	No
Riportare quali azioni si metteranno in atto per rispettare i Target di progetto [riportare nel cronoprogramma le relative tempistiche]*	
Sono stati acquisiti eventuali e ulteriori pareri e le autorizzazioni necessari?*	Si
Indicare quali pareri*	Pareri del SIAV - Servizio Igiene degli Ambienti e progetti opere pubbliche dell'Azienda Sanitaria Provinciale di Palermo, Direzione sanitaria dell'Azienda Sanitaria Provinciale di Palermo, Genio civile di Palermo, Comune di Villafrati.
Specificare quali autorizzazioni l'intervento richieda [riportare nel cronoprogramma le relative tempistiche]*	Autorizzazioni Genio Civile di Palermo
Si richiederà la Conferenza dei Servizi decisoria? (in caso affermativo riportare nel cronoprogramma le relative tempistiche)*	Si, già indetta ed espletata con esito positivo
L'area interessata dall'intervento è sottoposta a vincoli? (es. paesaggistici, urbanistici, ambientali)?*	No
Indicare il tipo di vincolo*	
In caso di presenza di vincoli, qualificare quali siano ostativi per la realizzazione delle opere e come si preveda di superarli*	



PNRR - MISSIONE 6 SALUTE

M6.C1 - 1.1 Case della comunità e presa in carico della persona

Gantt interattivo

Cronoprogramma

	2022	2023	2024	2025	2026
	010203040506070809101112010203040506070809101112010203040506070809101112010203040506070809101112010203040506070809101112	010203040506070809101112010203040506070809101112010203040506070809101112010203040506070809101112010203040506070809101112	010203040506070809101112010203040506070809101112010203040506070809101112010203040506070809101112010203040506070809101112	010203040506070809101112010203040506070809101112010203040506070809101112010203040506070809101112010203040506070809101112	010203040506070809101112010203040506070809101112010203040506070809101112010203040506070809101112010203040506070809101112
Completamento delle attività di individ...	◆				
Approvazione C.I.S.	◆				
Assegnazione dei codici CUP ai progetti	◆				
DIP - predisposizione e approvazione S.A.					
INDAGINI - Affidamento					
INDAGINI - Esecuzione					
VERIFICA (ex art.26) - Affidamento					
VERIFICA (ex art.26) - Esecuzione					
PFTE - Affidamento					
PFTE - Progettazione					
PFTE - Validazione e Approvazione					
Approvazione dei progetti idonei per indizione della gara		◆			
Progetto Definitivo - Affidamento					
Progetto Definitivo - Progettazione					
Progetto Definitivo - Verifica					
Conferenza dei servizi decisoria					
Progetto Definitivo - Validazione e approvazione					
Appalto Integrato -Affidamento PD e/o PE e LAVORI					
Appalto Integrato - Stipula contratto					
Progetto Esecutivo - Affidamento					
Progetto Esecutivo - Progettazione					
Progetto Esecutivo - Verifica					
Progetto Esecutivo - Validazione e approvazione					
Assegnazione dei codici CIG		◆			
Lavori - Affidamento fino ad aggiudicazione non efficace					
DL, collaudo-affidamento fino ad aggiudicazione non efficace					
Stipula dei contratti per la realizzazione		◆			
Lavori - Consegna aree e Lavori					
Esecuzione Lavori					
Ultimazione dei lavori				◆	



PNRR - MISSIONE 6 SALUTE

M6.C1 - 1.1 Case della comunità e presa in carico della persona

Sez. II - DESCRIZIONE E CARATTERISTICHE DELL'INTERVENTO - QUADRO ECONOMICO DEI LAVORI

A) LAVORI		€ 219.336,04
A.1) Importo dei lavori		€ 212.956,77
A.2) Oneri sicurezza non soggetti a ribasso		€ 6.379,27
B) SOMME a DISPOSIZIONE		€ 204.049,99
B.1) Imprevisti		€ 23.066,23
B.2) Acquisto terreni - importo rendicontabile laddove necessario per l'attuazione dell'investimento nella misura massima del 10%		
B.3) Attrezzature, arredi, forniture		€ 13.839,74
B.4) Indagini		€ 12.375,26
B.5) Progettazione, D.L., collaudo, verifiche		
B.5.a) Progettazione		€ 49.686,06
B.5.b) Supporto al Rup		
B.5.c) Verifica del progetto (art. 26, d.lgs. 50/2016)		€ 4.460,53
B.5.d) Collaudo (tecnico-amministrativo, statico, tecnico funzionale degli impianti)		
B.5.e) Coordinatore della sicurezza in fase di esecuzione e Direzione Lavori		€ 34.437,09
B.5.f) Contributo previdenziale (4%) su spese tecniche		€ 3.543,35
B.6) Accantonamenti		
B.6.a) Art.113, d.lgs. 50/2016 (incentivo funzioni tecniche interne esclusa la quota del 20% per beni strumentali)		€ 4.613,25
B.6.b) Polizze rischi professionali personale interno per progettazione (art. 24, c. 4, d.lgs. 50/2016)		
B.6.c) Spese per commissioni giudicatrici (IVA inclusa)		
B.6.d) Spese per pubblicità e notifiche (ANAC)		€ 250,00
B.6.e) Spese per pareri, per accertamenti e verifiche tecniche di collaudo		€ 1.500,00
B.6.f) oneri di accesso a discarica		€ 4.000,00
B.7) Allacci		€ 500,00
B.8) IVA		
B.8.a) IVA su lavori e imprevisti		€ 24.240,23
B.8.b) IVA su attrezzature, arredi, forniture		€ 3.044,74
B.8.c) IVA su indagini		€ 2.722,56
B.8.d) IVA su spese tecniche		€ 20.890,96
B.8.e) IVA su oneri di accesso a discarica		€ 880,00
TOTALE GENERALE PROGETTO A+B (Inclusa IVA)		€ 423.386,02

Sez. III - DATI ECONOMICI, FINANZIARI - FONTI DI FINANZIAMENTO DEL PROGETTO

Il Soggetto richiedente con la presentazione della presente Scheda attesta la congruità degli importi allegando, almeno uno dei seguenti documenti:	Accetto
Un computo metrico estimativo, utilizzando voci e importi del prezzario regionale	CME redatto utilizzando voci e importi del prezzario regionale presente nel Progetto esecutivo.
Stime per analogia con precedenti lavorazioni simili	
Preventivi di imprese fornitrici/esecutrici	
Stima parametrica di spesa per voci omogenee	
Allegare almeno un documento*	
Si riportano di seguito, a titolo esemplificativo, i valori parametrici di costo medi per NUOVA COSTRUZIONE/AMPLIAMENTO – onnicomprensivi di spese tecniche, spese generali, IVA, ad esclusione di attrezzature ed arredi i cui costi sono stimati in un importo pari al 15% del costo parametrico. Tali valori sono stati impiegati per la prevalutazione economica dei diversi interventi in sede di stesura del Piano Nazionale di Ripresa e Resilienza. (Deliberazione 9 marzo 2018, n. 4/2018/G della Corte dei Conti – Sezione Centrale di Controllo sulla Gestione delle Amministrazioni dello Stato su “L’attuazione del Programma Straordinario per la ristrutturazione edilizia e l’ammodernamento tecnologico del patrimonio sanitario”; Intesa 23 marzo 2005 della Conferenza Permanente per i rapporti tra lo Stato le Regioni e le Province Autonome di Trento e Bolzano - Rep. Atti n. 2271). La stima comprende i costi per la realizzazione del fabbricato, ma non include i costi per l’ammodernamento tecnologico (arredi e tecnologie), che sono stati stimati in un importo pari al 15% del costo di realizzazione dell'intervento.	1600 €/m2



PNRR - MISSIONE 6 SALUTE

M6.C1 - 1.1 Case della comunità e presa in carico della persona

Si riporta di seguito, a titolo esemplificativo, il valore parametrico di costo medio per RICOSTRUZIONE – omnicomprensivi di spese tecniche, spese generali, IVA, ad esclusione di attrezzature ed arredi i cui costi sono stimati in un importo pari al 15% del costo parametrico. Tali valori sono stati impiegati per la prevalutazione economica dei diversi interventi in sede di stesura del Piano Nazionale di Ripresa e Resilienza. (Deliberazione 9 marzo 2018, n. 4/2018/G della Corte dei Conti – Sezione Centrale di Controllo sulla Gestione delle Amministrazioni dello Stato su "L'attuazione del Programma Straordinario per la ristrutturazione edilizia e l'ammodernamento tecnologico del patrimonio sanitario"; Intesa 23 marzo 2005 della Conferenza Permanente per i rapporti tra lo Stato le Regioni e le Province Autonome di Trento e Bolzano - Rep. Atti n. 2271). La stima comprende i costi per la realizzazione del fabbricato, ma non include i costi per l'ammodernamento tecnologico (arredi e tecnologie), che sono stati stimati in un importo pari al 15% del costo di realizzazione dell'intervento.	1700 €/m2
Si riporta di seguito, a titolo esemplificativo, il valore parametrico di costo medio per ABBATTIMENTO/DEMOLIZIONE omnicomprensivo impiegato per la prevalutazione economica dei diversi interventi in sede di stesura del Piano Nazionale di Ripresa e Resilienza	25 €/mc
Si riportano di seguito, a titolo esemplificativo, i valori parametrici di costo medi per RISTRUTTURAZIONE PESANTE – omnicomprensivi di spese tecniche, spese generali, IVA, ad esclusione di attrezzature ed arredi i cui costi sono stimati in un importo pari al 15% del costo parametrico. Tali valori sono stati impiegati per la prevalutazione economica dei diversi interventi in sede di stesura del Piano Nazionale di Ripresa e Resilienza. (Deliberazione 9 marzo 2018, n. 4/2018/G della Corte dei Conti – Sezione Centrale di Controllo sulla Gestione delle Amministrazioni dello Stato su "L'attuazione del Programma Straordinario per la ristrutturazione edilizia e l'ammodernamento tecnologico del patrimonio sanitario"; Intesa 23 marzo 2005 della Conferenza Permanente per i rapporti tra lo Stato le Regioni e le Province Autonome di Trento e Bolzano - Rep. Atti n. 2271). La stima comprende i costi per la realizzazione del fabbricato, ma non include i costi per l'ammodernamento tecnologico (arredi e tecnologie), che sono stati stimati in un importo pari al 15% del costo di realizzazione dell'intervento.	1300 €/m2
Si riportano di seguito, a titolo esemplificativo, i valori parametrici di costo medi per RISTRUTTURAZIONE MEDIA – omnicomprensivi di spese tecniche, spese generali, IVA, ad esclusione di attrezzature ed arredi i cui costi sono stimati in un importo pari al 15% del costo parametrico. Tali valori sono stati impiegati per la prevalutazione economica dei diversi interventi in sede di stesura del Piano Nazionale di Ripresa e Resilienza. (Deliberazione 9 marzo 2018, n. 4/2018/G della Corte dei Conti – Sezione Centrale di Controllo sulla Gestione delle Amministrazioni dello Stato su "L'attuazione del Programma Straordinario per la ristrutturazione edilizia e l'ammodernamento tecnologico del patrimonio sanitario"; Intesa 23 marzo 2005 della Conferenza Permanente per i rapporti tra lo Stato le Regioni e le Province Autonome di Trento e Bolzano - Rep. Atti n. 2271). La stima comprende i costi per la realizzazione del fabbricato, ma non include i costi per l'ammodernamento tecnologico (arredi e tecnologie), che sono stati stimati in un importo pari al 15% del costo di realizzazione dell'intervento.	1000 €/m2
Si riportano di seguito, a titolo esemplificativo, i valori parametrici di costo medi per RISTRUTTURAZIONE LEGGERA – omnicomprensivi di spese tecniche, spese generali, IVA, ad esclusione di attrezzature ed arredi i cui costi sono stimati in un importo pari al 15% del costo parametrico. Tali valori sono stati impiegati per la prevalutazione economica dei diversi interventi in sede di stesura del Piano Nazionale di Ripresa e Resilienza. (Deliberazione 9 marzo 2018, n. 4/2018/G della Corte dei Conti – Sezione Centrale di Controllo sulla Gestione delle Amministrazioni dello Stato su "L'attuazione del Programma Straordinario per la ristrutturazione edilizia e l'ammodernamento tecnologico del patrimonio sanitario"; Intesa 23 marzo 2005 della Conferenza Permanente per i rapporti tra lo Stato le Regioni e le Province Autonome di Trento e Bolzano - Rep. Atti n. 2271). La stima comprende i costi per la realizzazione del fabbricato, ma non include i costi per l'ammodernamento tecnologico (arredi e tecnologie), che sono stati stimati in un importo pari al 15% del costo di realizzazione dell'intervento.	600 €/m2
IMPORTO COMPLESSIVO INVESTIMENTO - (Nota: l'importo sarà automaticamente visualizzato in base a quanto imputato nel QUADRO ECONOMICO DEI LAVORI)	423.386,02 €
FINANZIAMENTO PNRR	360.467,00 €
Ulteriori fonti di finanziamento?	Sì
Il Soggetto richiedente dichiara sotto la propria responsabilità che, ai sensi dell'art. 9 del Regolamento (EU) 241/2021, in conformità con quanto indicato dalla circolare del MEF n.33 del 31.12.2021, recante chiarimenti in merito a "Addizionalità, finanziamento complementare e obbligo di assenza del c.d. doppio finanziamento", il sostegno fornito nell'ambito del dispositivo per la ripresa e la resilienza (RRF) in aggiunta al sostegno fornito nell'ambito di altri programmi e strumenti dell'Unione non copre lo stesso costo.	Accetto
Indicare le fonti e i rispettivi importi delle eventuali fonti di finanziamento ulteriori rispetto al budget assegnato a valere sul PNRR/FC (indicare la fonte e l'importo in euro separati da #):	Bilancio Aziendale # 62.919,02 €



PNRR - MISSIONE 6 SALUTE

M6.C1 - 1.1 Case della comunità e presa in carico della persona

Sez. III - DATI ECONOMICI, FINANZIARI - CRONOPROGRAMMA FINANZIARIO

L'intervento è in corso?	Sì (E' in corso la fase di affidamento del Servizio di Direzione Lavori e Coordinamento della Sicurezza in Fase di Esecuzione).
Spesa prevista nell'anno 2020	
Spesa prevista nell'anno 2021	
Spesa prevista nell'anno 2022	0
Spesa prevista nell'anno 2023	14.396,89€
Spesa prevista nell'anno 2024	0
Spesa prevista nell'anno 2025	306.741,85€
Spesa prevista nell'anno 2026	102.247,28€

Sez. IV - DATI E CARATTERISTICHE DELL'IMMOBILE - DATI DIMENSIONALI E PATRIMONIALI

Superficie lorda a disposizione (mq) (riferita all'area di intervento e comprensiva di opere edili interne: tramezzi, scale, ascensori, cavedi, pareti perimetrali esterne, locali ad uso tecnico e centrali impiantistiche)	237
Anno ultima ristrutturazione leggera	
Anno ultima ristrutturazione pesante	
Numero di piani a disposizione	1
Accesso all'area di intervento	Autonomo
Note	
Utilizzo Immobile	Totale
Indicazione dei piani a disposizione (riferiti all'area d'intervento, specificare fuori terra ed entro terra, compresi di eventuali piani tecnici)	1
Valore patrimoniale (in €)	



PNRR - MISSIONE 6 SALUTE

M6.C1 - 1.1 Case della comunità e presa in carico della persona

SCHEDA IMMOBILE 5

M6.C1 - 1.1 Case della comunità e presa in carico della persona

Sez. I - IDENTIFICAZIONE DELL'INTERVENTO	
Titolo intervento*	Lavori di rifunzionalizzazione dell'immobile sito nel Comune di Bagheria in Casa della Comunità
CUP / codice progetto*	F58I21003990006
Data apertura CUP*	22/02/2022
Importo complessivo intervento - (Nota: l'importo sarà automaticamente visualizzato in base a quanto imputato nel QUADRO ECONOMICO DEI LAVORI)*	2.203.494,17 €
Immobile oggetto di intervento (indicare ASL e indirizzo del presidio)*	ASP Palermo - Bagheria Via Federico , 33
Descrizione sintetica del Progetto*	Lavori di ristrutturazione e rifunzionalizzazione dell'immobile sito nel Comune di Bagheria in Casa della Comunità
Modalità attuative*	Affidamento per i servizi di Progettazione PFTE, DLL, CSE. AA.QQ. Invitalia per i servizi di Appalto integrato e Servizio di Verifica della Progettazione.
Dichiaro che l'immobile oggetto dell'intervento è di proprietà dell'amministrazione o di altro ente pubblico	Accetto
Altro/Eventuali note	L'Immobile è di proprietà del Comune di Bagheria concesso in Comodato d'uso gratuito all'Azienda Sanitaria Provinciale di Palermo giusto Contratto di Comodato registrato presso l'Agenzia dell'Entrate in data 17/10/2022 Serie 3 n. 3176.

Sez. IV - DATI E CARATTERISTICHE DELL'IMMOBILE - DATI GENERALI	
Proprietà dell'edificio*	Proprietà altro ente pubblico
Denominazione	Immobile Comunale Bagheria
Via	Federico II
Civico	33
Cap	90011
Provincia	PALERMO
Comune	BAGHERIA
Destinazione urbanistica	Zona urbana consolidata
Nota destinazione urbanistica	
Destinazione d'uso della struttura	Altro
Nota destinazione d'uso della struttura	Uffici Comunali
Titolo di disponibilità giuridica immobile: (qualora non disponibile, indicare il timing necessario a perfezionarlo)	Proprietà del Comune di Bagheria
Zona Climatica	Zona climatica - B
Zona sismica	Zona sismica - 2
Edificio a disposizione	Edificio intero autonomo
Nota edificio a disposizione	
Anno di costruzione	
Superficie lorda totale dell'intero immobile: (comprensiva di opere edili interne: tramezzi, scale, ascensori, cavedi, pareti perimetrali esterne, locali ad uso tecnico e centrali impiantistiche)	2210
N° di piani totali dell'immobile: (numero di piani fuori terra, compresi eventuali piani tecnici)	4
Accessibilità alla rete del trasporto pubblico	Sì
Disponibilità di parcheggi	Esterni
Tipologia prevalente dell'immobile (indicare la tipologia che maggiormente caratterizza l'immobile nel suo complesso. E' possibile selezionare più opzioni)	Mono/Polì blocco
Nota proprietà dell'edificio	
Attuale stato dell'edificio	Edificio in uso
Presenza di Vincoli Beni Culturali	No
Indicare se esiste una dichiarazione di interesse culturale da parte della competente Soprintendenza	



PNRR - MISSIONE 6 SALUTE

M6.C1 - 1.1 Case della comunità e presa in carico della persona

Sez. II - DESCRIZIONE E CARATTERISTICHE DELL'INTERVENTO - TIPOLOGIA DI INTERVENTO

Nuova costruzione/ampliamento*	No
Sup. int. (mq)	
Abbattimento e ricostruzione*	No
Sup. int. (mq)	
Ristrutturazione*	Si
Ristrutturazione pesante*	
Ristrutturazione media*	Si
Ristrutturazione leggera*	
Sup. int. (mq)	1779

Sez. II - DESCRIZIONE E CARATTERISTICHE DELL'INTERVENTO - DICHIARAZIONE DI COERENZA DELL'INTERVENTO CON GLI OBIETTIVI GENERALI DEL PNRR

<p>Il Soggetto richiedente dichiara sotto la propria responsabilità: di garantire che, ai sensi dell'art. 9 del Regolamento (UE) 241/2021, in conformità con quanto indicato dalla circolare del MEF n.33 del 31.12.2021, recante chiarimenti in merito a "Addizionalità, finanziamento complementare e obbligo di assenza del c.d. doppio finanziamento", in caso di progetti di investimento sostenuti da altri programmi e strumenti dell'Unione, il sostegno fornito nell'ambito del dispositivo per la ripresa e la resilienza (RRF) non copre lo stesso costo; che la realizzazione delle attività progettuali prevede di non arrecare un danno significativo agli obiettivi ambientali, ai sensi dell'articolo 17 del Regolamento (UE) 2020/852; che la realizzazione delle attività progettuali è coerente con i principi e gli obblighi specifici del PNRR relativamente al principio del "Do No Significant Harm" (DNSH) e, ove applicabili, ai principi del Tagging clima e digitale, della parità di genere (Gender Equality), della protezione e valorizzazione dei giovani e del superamento dei divari territoriali; che l'attuazione del progetto prevede il rispetto delle norme comunitarie e nazionali applicabili, ivi incluse quelle in materia di trasparenza, uguaglianza di genere e pari opportunità e tutela dei diversamente abili; che l'attuazione del progetto prevede il rispetto della normativa europea e nazionale applicabile, con particolare riferimento ai principi di parità di trattamento, non discriminazione, trasparenza, proporzionalità e pubblicità; che adotterà misure adeguate volte a rispettare il principio di sana gestione finanziaria secondo quanto disciplinato nel Regolamento finanziario (UE, Euratom) 2018/1046 e nell'art. 22 del Regolamento (UE) 2021/241, in particolare in materia di prevenzione dei conflitti di interessi, delle frodi, della corruzione e di recupero e restituzione dei fondi che sono stati indebitamente assegnati; di disporre delle competenze, risorse e qualifiche professionali, sia tecniche che amministrative, necessarie per portare a termine il progetto e assicurare il raggiungimento di eventuali milestone e target associati; di aver considerato e valutato tutte le condizioni che possono incidere sull'ottenimento e utilizzo del finanziamento a valere sulle risorse dell'Investimento M6.C1 - 1.1 CASE DELLA COMUNITÀ E PRESA IN CARICO DELLA PERSONA e di averne tenuto conto ai fini dell'elaborazione della proposta progettuale; di essere a conoscenza che l'Amministrazione centrale responsabile di intervento si riserva il diritto di procedere d'ufficio a verifiche, anche a campione, in ordine alla veridicità delle dichiarazioni rilasciate in sede di domanda di finanziamento e/o, comunque, nel corso della procedura, ai sensi e per gli effetti della normativa vigente.</p>	Accetto
-------------------------------------------------------------------------------------------------------------------------------------------------------------------------------------------------------------------------------------------------------------------------------------------------------------------------------------------------------------------------------------------------------------------------------------------------------------------------------------------------------------------------------------------------------------------------------------------------------------------------------------------------------------------------------------------------------------------------------------------------------------------------------------------------------------------------------------------------------------------------------------------------------------------------------------------------------------------------------------------------------------------------------------------------------------------------------------------------------------------------------------------------------------------------------------------------------------------------------------------------------------------------------------------------------------------------------------------------------------------------------------------------------------------------------------------------------------------------------------------------------------------------------------------------------------------------------------------------------------------------------------------------------------------------------------------------------------------------------------------------------------------------------------------------------------------------------------------------------------------------------------------------------------------------------------------------------------------------------------------------------------------------------------------------------------------------------------------------------------------------------------------------------------------------------------------------------------------------------------------------------------------------------------------------------------------------------------------------------------------------------------------------------------------------------------------------------------------------------------------------------------------------------------------------------------------------------------------------------------------------------------------------------------------------------------------------------------------------------------------------------------------------------------------------------------------------------------------------------------------------------------------------------------------	---------

Sez. II - DESCRIZIONE E CARATTERISTICHE DELL'INTERVENTO - DICHIARAZIONE DI COERENZA DELL'INTERVENTO CON GLI OBIETTIVI SPECIFICI DELLA MISSIONE DELL'INTERVENTO

<p>Il Soggetto richiedente dichiara sotto la propria responsabilità: Che l'intervento prevede la realizzazione di una Casa della Comunità, luogo che consente di potenziare e riorganizzare i servizi offerti sul territorio migliorandone la qualità, diventando lo strumento attraverso cui coordinare tutti i servizi offerti, in particolare ai malati cronici, in coerenza con quanto definito dal Piano Nazionale di Ripresa e Resilienza per la componente M6.C1 - 1.1 Case della comunità e presa in carico della persona.</p>	Accetto
<p>Che l'intervento rientra nell'intervention field 025ter "Costruzione di nuovi edifici efficienti sotto il profilo energetico" (Allegato VI del Regolamento (Ue) 2021/241 del Parlamento Europeo e del Consiglio del 12.02.2021)</p>	
<p>Che l'intervento rientra nell'intervention field 025ter "Costruzione di nuovi edifici efficienti sotto il profilo energetico" (Allegato VI del Regolamento (Ue) 2021/241 del Parlamento Europeo e del Consiglio del 12.02.2021)</p>	
<p>Che l'intervento rientra nell'intervention field 026 "Rinnovo di infrastrutture pubbliche sul piano dell'efficienza energetica e misure relative all'efficienza energetica per tali infrastrutture, progetti dimostrativi e misure di sostegno" (Allegato VI del Regolamento (Ue) 2021/241 del Parlamento Europeo e del Consiglio del 12.02.2021).</p>	Accetto



PNRR - MISSIONE 6 SALUTE

M6.C1 - 1.1 Case della comunità e presa in carico della persona

Sez. II - DESCRIZIONE E CARATTERISTICHE DELL'INTERVENTO - INQUADRAMENTO PROGRAMMATICO

L'Intervento è coerente con i Documenti di Programmazione e/o gli strumenti di pianificazione territoriale e settoriale (ad es. urbanistica, paesaggistica, infrastrutture)?*	Si
Specificare in quali documenti è stato inserito	L'intervento è coerente con gli strumenti di pianificazione territoriale ed urbanistica.
Chiarire come e in quali tempi si intenda implementare l'inserimento nei documenti di programmazione [Riportare nel cronoprogramma l'attività relativa e indicare la data limite entro la quale deve essere completata]	
È necessario modificare e/o integrare i Documenti di Programmazione e/o strumenti di pianificazione territoriale?*	No
Indicare quali ed in quali tempi si intenda eseguire l'integrazione [Riportare nel cronoprogramma l'attività relativa e indicare la data limite entro la quale deve essere completata]	

Sez. II - DESCRIZIONE E CARATTERISTICHE DELL'INTERVENTO - ASPETTI GIURIDICO/AMMINISTRATIVI RELATIVI ALLA APPALTABILITÀ DELL'INTERVENTO

L'Intervento ha ad oggetto beni già nella disponibilità del Soggetto Richiedente?*	Si
Indicare come si intenda acquisire la disponibilità del bene [contestualmente indicare la data limite per l'acquisizione del bene nel cronoprogramma]	L'immobile è di proprietà del Comune di Bagheria concesso in Comodato d'uso gratuito all'Azienda Sanitaria Provinciale di Palermo giusto Contratto di Comodato registrato presso l'Agenzia dell'Entrate in data 17/10/2022 Serie 3 n. 3176.
L'Intervento ha ad oggetto beni nella proprietà del Soggetto Richiedente?*	No
Indicare	il bene è di proprietà di altro ente pubblico (Comune di Bagheria)
La destinazione d'uso dell'edificio/fabbricato/impianto/... è coerente con l'Intervento che si intende realizzare?*	Si
Specificare come si intenda rendere coerente la destinazione d'uso ed in quali tempi [indicare nel cronoprogramma]	
È necessario avvalersi dello strumento dell'esproprio sul sito oggetto dell'Intervento?*	No
Descrivere nel dettaglio la sussistenza di un nesso diretto tra l'acquisto del terreno e gli obiettivi dell'operazione e le procedure amministrative e la tempistica di esproprio prevista [Riportare nel cronoprogramma l'attività relativa e indicare la data limite entro la quale deve essere completata]	
Esistono ricorsi giudiziari o pendenze sul sito / immobile oggetto dell'Intervento?*	No
Indicare quali e motivare con quali strumenti si intenda superare tale aspetto critico	
Il sito / immobile sono integralmente accessibili per i sopralluoghi in fase di gara e/o per le fasi di esecuzione?*	Si
Descrivere le motivazioni e la tempistica previste per la risoluzione della problematica: (es. sequestro autorità giudiziaria, curatori fallimentari, occupazione abusiva, ordinanze di sgombero pericolo di crollo, ecc...)	
Si rilevano potenziali/attuali interferenze con altri interventi e/o soggetti istituzionali per la successiva fase di cantiere?*	No
Descrivere se e quali interferenze si rilevano e in che modo tale aspetto non incida sull'attuazione dell'intervento	
L'intervento prevede di eseguire i lavori in fabbricati che durante gli stessi rimangono anche parzialmente in funzione?*	No
Descrivere le eventuali misure adottate per la gestione delle interferenze (sedi provvisorie, trasferimenti, ecc.) in che modo tale aspetto non incida sull'attuazione dell'intervento	
Si dispone di una perizia giurata di parte redatta da un valutatore qualificato secondo le disposizioni europee e nazionali vigenti che attesti il valore di mercato?*	No

Sez. II - DESCRIZIONE E CARATTERISTICHE DELL'INTERVENTO - PROCEDURE IN MATERIA AMBIENTALE, ARCHEOLOGICA, ETC

L'Intervento richiede l'attivazione della procedura di VIA (Valutazione di Impatto Ambientale) o di PUA (Provvedimento Unico Ambientale)?*	No
Fornire maggiori informazioni sullo stato della procedura [riportare nel cronoprogramma le tempistiche]*	
L'Intervento richiede l'attivazione della procedura di VINCA (Valutazione di Incidenza Ecologica) in relazione ai Siti Natura 2000?*	No
Fornire maggiori informazioni sullo stato della procedura [riportare nel cronoprogramma le relative tempistiche]*	
L'Intervento richiede la verifica preventiva dell'interesse archeologico ai sensi dell'art.25 del D.Lgs. 50/2016?*	No
Fornire maggiori informazioni sullo stato della procedura [riportare nel cronoprogramma le relative tempistiche]*	



PNRR - MISSIONE 6 SALUTE

M6.C1 - 1.1 Case della comunità e presa in carico della persona

Sez. II - DESCRIZIONE E CARATTERISTICHE DELL'INTERVENTO - ELEMENTI PROGETTUALI E STATO DI ATTUAZIONE ATTUALE/PREVISTO

Nessun livello di progettazione	
Documento di indirizzo alla progettazione (In caso di disponibilità, allegare alla presente scheda il documento relativo)	
Approvato / validato*	
Estremi atto di approvazione*	
Documento di Fattibilità Alternative Progettuali (In caso di disponibilità, allegare alla presente scheda il documento relativo)	
Approvato/ validato*	
Estremi atto di approvazione*	
Progetto di fattibilità tecnico economica (o P. Preliminare) inclusa esecuzione prime indagini, rilievi, caratterizzazioni (In caso di disponibilità, allegare alla presente scheda il documento relativo)	
Approvato/ validato*	
Estremi atto di approvazione*	
Progetto definitivo (In caso di disponibilità, allegare alla presente scheda il documento relativo)	
Approvato/ validato*	
Estremi atto di approvazione*	
Progetto esecutivo (In caso di disponibilità, allegare alla presente scheda il documento relativo)	Si
Approvato/ validato*	Si
Estremi atto di approvazione*	Delibera del Direttore Generale n° 000683 del 13/11/2024
Documento allegato*	
Si rende necessario eseguire o aggiornare le indagini?*	No
Indicare quali indagini (a titolo non esaustivo: rilievo topografico, rilievo sottoservizi e/o recupero elaborati forniti da enti gestori, indagini geologiche, indagini per la caratterizzazione strutturale dei materiali, indagini per il rilievo della presenza di amianto, indagini ambientali terre e rocce da scavo, indagini archeologiche, indagini valutazione rischio bellico) e stima dell'importo [riportare nel cronoprogramma le relative tempistiche]*	
L'esito delle indagini da eseguire può compromettere il cronoprogramma di progetto?*	No
Riportare quali azioni si metteranno in atto per rispettare i Target di progetto [riportare nel cronoprogramma le relative tempistiche]*	
Sono stati acquisiti eventuali e ulteriori pareri e le autorizzazioni necessari?*	Si
Indicare quali pareri*	Pareri del SIAV - Servizio Igiene degli Ambienti e progetti opere pubbliche dell'Azienda Sanitaria Provinciale di Palermo, Direzione sanitaria dell'Azienda Sanitaria Provinciale di Palermo, Genio civile di Palermo, Comando Provinciale dei Vigili del Fuoco di Palermo, Comune di Bagheria.
Specificare quali autorizzazioni l'intervento richieda [riportare nel cronoprogramma le relative tempistiche]*	Autorizzazioni Genio Civile di Palermo
Si richiederà la Conferenza dei Servizi decisoria? (in caso affermativo riportare nel cronoprogramma le relative tempistiche)*	Si, già indetta ed espletata con esito positivo
L'area interessata dall'intervento è sottoposta a vincoli? (es. paesaggistici, urbanistici, ambientali)?*	No
Indicare il tipo di vincolo*	
In caso di presenza di vincoli, qualificare quali siano ostativi per la realizzazione delle opere e come si preveda di superarli*	



PNRR - MISSIONE 6 SALUTE

M6.C1 - 1.1 Case della comunità e presa in carico della persona

Gantt interattivo

Cronoprogramma





PNRR - MISSIONE 6 SALUTE

M6.C1 - 1.1 Case della comunità e presa in carico della persona

Sez. II - DESCRIZIONE E CARATTERISTICHE DELL'INTERVENTO - QUADRO ECONOMICO DEI LAVORI

A) LAVORI	€ 1.270.141,18
A.1) Importo dei lavori	€ 1.229.644,18
A.2) Oneri sicurezza non soggetti a ribasso	€ 40.497,00
B) SOMME a DISPOSIZIONE	€ 933.352,99
B.1) Imprevisti	€ 160.692,27
B.2) Acquisto terreni - importo rendicontabile laddove necessario per l'attuazione dell'investimento nella misura massima del 10%	
B.3) Attrezzature, arredi, forniture	€ 80.346,14
B.4) Indagini	€ 17.578,03
B.5) Progettazione, D.L., collaudo, verifiche	
B.5.a) Progettazione	€ 165.205,15
B.5.b) Supporto al Rup	
B.5.c) Verifica del progetto (art. 26, d.lgs. 50/2016)	€ 23.256,91
B.5.d) Collaudo (tecnico-amministrativo, statico, tecnico funzionale degli impianti)	€ 37.341,44
B.5.e) Coordinatore della sicurezza in fase di esecuzione e Direzione Lavori	€ 126.962,54
B.5.f) Contributo previdenziale (4%) su spese tecniche	€ 14.110,64
B.6) Accantonamenti	
B.6.a) Art.113, d.lgs. 50/2016 (incentivo funzioni tecniche interne esclusa la quota del 20% per beni strumentali)	€ 32.138,45
B.6.b) Polizze rischi professionali personale interno per progettazione (art. 24, c. 4, d.lgs. 50/2016)	
B.6.c) Spese per commissioni giudicatrici (IVA inclusa)	
B.6.d) Spese per pubblicità e notifiche (ANAC)	€ 660,00
B.6.e) Spese per pareri, per accertamenti e verifiche tecniche di collaudo	€ 4.500,00
B.6.f) oneri di accesso a discarica	€ 15.854,00
B.7) Allacci	€ 5.000,00
B.8) IVA	
B.8.a) IVA su lavori e imprevisti	€ 143.083,35
B.8.b) IVA su attrezzature, arredi, forniture	€ 17.676,15
B.8.c) IVA su indagini	€ 3.867,17
B.8.d) IVA su spese tecniche	€ 81.592,87
B.8.e) IVA su oneri di accesso a discarica	€ 3.487,88
TOTALE GENERALE PROGETTO A+B (Inclusa IVA)	€ 2.203.494,17

Sez. III - DATI ECONOMICI, FINANZIARI - FONTI DI FINANZIAMENTO DEL PROGETTO

Il Soggetto richiedente con la presentazione della presente Scheda attesta la congruità degli importi allegando, almeno uno dei seguenti documenti:	Accetto
Un computo metrico estimativo, utilizzando voci e importi del prezziario regionale	CME redatto utilizzando voci e importi del prezziario regionale presente nel Progetto esecutivo.
Stime per analogia con precedenti lavorazioni similari	
Preventivi di imprese fornitrici/esecutrici	
Stima parametrica di spesa per voci omogenee	
Allegare almeno un documento*	
Si riportano di seguito, a titolo esemplificativo, i valori parametrici di costo medi per NUOVA COSTRUZIONE/AMPLIAMENTO – onnicomprensivi di spese tecniche, spese generali, IVA, ad esclusione di attrezzature ed arredi i cui costi sono stimati in un importo pari al 15% del costo parametrico. Tali valori sono stati impiegati per la prevalutazione economica dei diversi interventi in sede di stesura del Piano Nazionale di Ripresa e Resilienza. (Deliberazione 9 marzo 2018, n. 4/2018/G della Corte dei Conti – Sezione Centrale di Controllo sulla Gestione delle Amministrazioni dello Stato su “L’attuazione del Programma Straordinario per la ristrutturazione edilizia e l’ammodernamento tecnologico del patrimonio sanitario”; Intesa 23 marzo 2005 della Conferenza Permanente per i rapporti tra lo Stato le Regioni e le Province Autonome di Trento e Bolzano - Rep. Atti n. 2271). La stima comprende i costi per la realizzazione del fabbricato, ma non include i costi per l’ammodernamento tecnologico (arredi e tecnologie), che sono stati stimati in un importo pari al 15% del costo di realizzazione dell'intervento.	1600 €/m2



PNRR - MISSIONE 6 SALUTE

M6.C1 - 1.1 Case della comunità e presa in carico della persona

Si riporta di seguito, a titolo esemplificativo, il valore parametrico di costo medio per RICOSTRUZIONE – omnicomprensivi di spese tecniche, spese generali, IVA, ad esclusione di attrezzature ed arredi i cui costi sono stimati in un importo pari al 15% del costo parametrico. Tali valori sono stati impiegati per la prevalutazione economica dei diversi interventi in sede di stesura del Piano Nazionale di Ripresa e Resilienza. (Deliberazione 9 marzo 2018, n. 4/2018/G della Corte dei Conti – Sezione Centrale di Controllo sulla Gestione delle Amministrazioni dello Stato su "L'attuazione del Programma Straordinario per la ristrutturazione edilizia e l'ammodernamento tecnologico del patrimonio sanitario"; Intesa 23 marzo 2005 della Conferenza Permanente per i rapporti tra lo Stato le Regioni e le Province Autonome di Trento e Bolzano - Rep. Atti n. 2271). La stima comprende i costi per la realizzazione del fabbricato, ma non include i costi per l'ammodernamento tecnologico (arredi e tecnologie), che sono stati stimati in un importo pari al 15% del costo di realizzazione dell'intervento.	1700 €/m2
Si riporta di seguito, a titolo esemplificativo, il valore parametrico di costo medio per ABBATTIMENTO/DEMOLIZIONE omnicomprensivo impiegato per la prevalutazione economica dei diversi interventi in sede di stesura del Piano Nazionale di Ripresa e Resilienza	25 €/mc
Si riportano di seguito, a titolo esemplificativo, i valori parametrici di costo medi per RISTRUTTURAZIONE PESANTE – omnicomprensivi di spese tecniche, spese generali, IVA, ad esclusione di attrezzature ed arredi i cui costi sono stimati in un importo pari al 15% del costo parametrico. Tali valori sono stati impiegati per la prevalutazione economica dei diversi interventi in sede di stesura del Piano Nazionale di Ripresa e Resilienza. (Deliberazione 9 marzo 2018, n. 4/2018/G della Corte dei Conti – Sezione Centrale di Controllo sulla Gestione delle Amministrazioni dello Stato su "L'attuazione del Programma Straordinario per la ristrutturazione edilizia e l'ammodernamento tecnologico del patrimonio sanitario"; Intesa 23 marzo 2005 della Conferenza Permanente per i rapporti tra lo Stato le Regioni e le Province Autonome di Trento e Bolzano - Rep. Atti n. 2271). La stima comprende i costi per la realizzazione del fabbricato, ma non include i costi per l'ammodernamento tecnologico (arredi e tecnologie), che sono stati stimati in un importo pari al 15% del costo di realizzazione dell'intervento.	1300 €/m2
Si riportano di seguito, a titolo esemplificativo, i valori parametrici di costo medi per RISTRUTTURAZIONE MEDIA – omnicomprensivi di spese tecniche, spese generali, IVA, ad esclusione di attrezzature ed arredi i cui costi sono stimati in un importo pari al 15% del costo parametrico. Tali valori sono stati impiegati per la prevalutazione economica dei diversi interventi in sede di stesura del Piano Nazionale di Ripresa e Resilienza. (Deliberazione 9 marzo 2018, n. 4/2018/G della Corte dei Conti – Sezione Centrale di Controllo sulla Gestione delle Amministrazioni dello Stato su "L'attuazione del Programma Straordinario per la ristrutturazione edilizia e l'ammodernamento tecnologico del patrimonio sanitario"; Intesa 23 marzo 2005 della Conferenza Permanente per i rapporti tra lo Stato le Regioni e le Province Autonome di Trento e Bolzano - Rep. Atti n. 2271). La stima comprende i costi per la realizzazione del fabbricato, ma non include i costi per l'ammodernamento tecnologico (arredi e tecnologie), che sono stati stimati in un importo pari al 15% del costo di realizzazione dell'intervento.	1000 €/m2
Si riportano di seguito, a titolo esemplificativo, i valori parametrici di costo medi per RISTRUTTURAZIONE LEGGERA – omnicomprensivi di spese tecniche, spese generali, IVA, ad esclusione di attrezzature ed arredi i cui costi sono stimati in un importo pari al 15% del costo parametrico. Tali valori sono stati impiegati per la prevalutazione economica dei diversi interventi in sede di stesura del Piano Nazionale di Ripresa e Resilienza. (Deliberazione 9 marzo 2018, n. 4/2018/G della Corte dei Conti – Sezione Centrale di Controllo sulla Gestione delle Amministrazioni dello Stato su "L'attuazione del Programma Straordinario per la ristrutturazione edilizia e l'ammodernamento tecnologico del patrimonio sanitario"; Intesa 23 marzo 2005 della Conferenza Permanente per i rapporti tra lo Stato le Regioni e le Province Autonome di Trento e Bolzano - Rep. Atti n. 2271). La stima comprende i costi per la realizzazione del fabbricato, ma non include i costi per l'ammodernamento tecnologico (arredi e tecnologie), che sono stati stimati in un importo pari al 15% del costo di realizzazione dell'intervento.	600 €/m2
IMPORTO COMPLESSIVO INVESTIMENTO - (Nota: l'importo sarà automaticamente visualizzato in base a quanto imputato nel QUADRO ECONOMICO DEI LAVORI)	2.203.494,17 €
FINANZIAMENTO PNRR	2.173.306,00 €
Ulteriori fonti di finanziamento?	Si
Il Soggetto richiedente dichiara sotto la propria responsabilità che, ai sensi dell'art. 9 del Regolamento (EU) 241/2021, in conformità con quanto indicato dalla circolare del MEF n.33 del 31.12.2021, recante chiarimenti in merito a "Addizionalità, finanziamento complementare e obbligo di assenza del c.d. doppio finanziamento", il sostegno fornito nell'ambito del dispositivo per la ripresa e la resilienza (RRF) in aggiunta al sostegno fornito nell'ambito di altri programmi e strumenti dell'Unione non copre lo stesso costo.	Accetto
Indicare le fonti e i rispettivi importi delle eventuali fonti di finanziamento ulteriori rispetto al budget assegnato a valere sul PNRR/FC (indicare la fonte e l'importo in euro separati da #):	Bilancio Aziendale # 30.188,17 €



PNRR - MISSIONE 6 SALUTE

M6.C1 - 1.1 Case della comunità e presa in carico della persona

Sez. III - DATI ECONOMICI, FINANZIARI - CRONOPROGRAMMA FINANZIARIO

L'intervento è in corso?	Si
Spesa prevista nell'anno 2020	
Spesa prevista nell'anno 2021	
Spesa prevista nell'anno 2022	0
Spesa prevista nell'anno 2023	39.761,23 €
Spesa prevista nell'anno 2024	0
Spesa prevista nell'anno 2025	1.622.799,70 €
Spesa prevista nell'anno 2026	540.933,23 €

Sez. IV - DATI E CARATTERISTICHE DELL'IMMOBILE - DATI DIMENSIONALI E PATRIMONIALI

Superficie lorda a disposizione (mq) (riferita all'area di intervento e comprensiva di opere edili interne: tramezzi, scale, ascensori, cavedi, pareti perimetrali esterne, locali ad uso tecnico e centrali impiantistiche)	2210
Anno ultima ristrutturazione leggera	
Anno ultima ristrutturazione pesante	
Numero di piani a disposizione	4
Accesso all'area di intervento	Autonomo
Note	
Utilizzo Immobile	Totale
Indicazione dei piani a disposizione (riferiti all'area d'intervento, specificare fuori terra ed entro terra, compresi di eventuali piani tecnici)	4
Valore patrimoniale (in €)	



PNRR - MISSIONE 6 SALUTE

M6.C1 - 1.1 Case della comunità e presa in carico della persona

SCHEDA IMMOBILE 7

M6.C1 - 1.1 Case della comunità e presa in carico della persona

Sez. I - IDENTIFICAZIONE DELL'INTERVENTO	
Titolo intervento*	Lavori di rifunionalizzazione del "P.T.A. Biondo di Palermo" in Casa della Comunità
CUP / codice progetto*	F72C21001080006
Data apertura CUP*	23/02/2022
Importo complessivo intervento - (Nota: l'importo sarà automaticamente visualizzato in base a quanto imputato nel QUADRO ECONOMICO DEI LAVORI)*	5.048.279,45 €
Immobile oggetto di intervento (indicare ASL e indirizzo del presidio)*	ASP Palermo - Palermo via Gaetano La Loggia 5
Descrizione sintetica del Progetto*	Lavori di ristrutturazione e rifunionalizzazione del "P.T.A. Biondo di Palermo" in Casa della Comunità
Modalità attuative*	Affidamento per i servizi di Progettazione PFTE, DLL, CSE. AA.QQ. Invitalia per i servizi di Appalto integrato, Servizio di Verifica della Progettazione e Servizio di Collaudo.
Dichiaro che l'immobile oggetto dell'intervento è di proprietà dell'amministrazione o di altro ente pubblico	Accetto
Altro/Eventuali note	Con Decreto del Presidente della Regione Siciliana n 371 Serv. 4-S.G. veniva disposto ai sensi dell'art.8 comm.3 della L.R. 14 aprile 2009 n. 5, il trasferimento all'azienda Sanitaria Provinciale di Palermo tutti i beni immobili elencati nelle schede allegate A e A1 tra cui quello in oggetto.

Sez. IV - DATI E CARATTERISTICHE DELL'IMMOBILE - DATI GENERALI	
Proprietà dell'edificio*	Proprietà dell'ente sanitario
Denominazione	PTA BIONDO
Via	Gaetano La Loggia
Civico	5
Cap	90129
Provincia	PALERMO
Comune	PALERMO
Destinazione urbanistica	Zona urbana consolidata
Nota destinazione urbanistica	
Destinazione d'uso della struttura	Servizi territoriali
Nota destinazione d'uso della struttura	
Titolo di disponibilità giuridica immobile: (qualora non disponibile, indicare il timing necessario a perfezionarlo)	Proprietà ASP Palermo
Zona Climatica	Zona climatica - B
Zona sismica	Zona sismica - 2
Edificio a disposizione	Edificio all'interno di un complesso sanitario
Nota edificio a disposizione	
Anno di costruzione	1970
Superficie lorda totale dell'intero immobile: (comprensiva di opere edili interne: tramezzi, scale, ascensori, cavedi, pareti perimetrali esterne, locali ad uso tecnico e centrali impiantistiche)	11500
N° di piani totali dell'immobile: (numero di piani fuori terra, compresi eventuali piani tecnici)	4
Accessibilità alla rete del trasporto pubblico	Sì
Disponibilità di parcheggi	Esterni
Tipologia prevalente dell'immobile (indicare la tipologia che maggiormente caratterizza l'immobile nel suo complesso. E' possibile selezionare più opzioni)	Padiglioni
Nota proprietà dell'edificio	
Attuale stato dell'edificio	Edificio in uso
Presenza di Vincoli Beni Culturali	No
Indicare se esiste una dichiarazione di interesse culturale da parte della competente Soprintendenza	



PNRR - MISSIONE 6 SALUTE

M6.C1 - 1.1 Case della comunità e presa in carico della persona

Sez. II - DESCRIZIONE E CARATTERISTICHE DELL'INTERVENTO - TIPOLOGIA DI INTERVENTO

Nuova costruzione/ampliamento*	No
Sup. int. (mq)	
Abbattimento e ricostruzione*	No
Sup. int. (mq)	
Ristrutturazione*	Si
Ristrutturazione pesante*	Si
Ristrutturazione media*	
Ristrutturazione leggera*	
Sup. int. (mq)	2740

Sez. II - DESCRIZIONE E CARATTERISTICHE DELL'INTERVENTO - DICHIARAZIONE DI COERENZA DELL'INTERVENTO CON GLI OBIETTIVI GENERALI DEL PNRR

<p>Il Soggetto richiedente dichiara sotto la propria responsabilità: di garantire che, ai sensi dell'art. 9 del Regolamento (EU) 241/2021, in conformità con quanto indicato dalla circolare del MEF n.33 del 31.12.2021, recante chiarimenti in merito a "Addizionalità, finanziamento complementare e obbligo di assenza del c.d. doppio finanziamento", in caso di progetti di investimento sostenuti da altri programmi e strumenti dell'Unione, il sostegno fornito nell'ambito del dispositivo per la ripresa e la resilienza (RRF) non copre lo stesso costo; che la realizzazione delle attività progettuali prevede di non arrecare un danno significativo agli obiettivi ambientali, ai sensi dell'articolo 17 del Regolamento (UE) 2020/852; che la realizzazione delle attività progettuali è coerente con i principi e gli obblighi specifici del PNRR relativamente al principio del "Do No Significant Harm" (DNSH) e, ove applicabili, ai principi del Tagging clima e digitale, della parità di genere (Gender Equality), della protezione e valorizzazione dei giovani e del superamento dei divari territoriali; che l'attuazione del progetto prevede il rispetto delle norme comunitarie e nazionali applicabili, ivi incluse quelle in materia di trasparenza, uguaglianza di genere e pari opportunità e tutela dei diversamente abili; che l'attuazione del progetto prevede il rispetto della normativa europea e nazionale applicabile, con particolare riferimento ai principi di parità di trattamento, non discriminazione, trasparenza, proporzionalità e pubblicità; che adotterà misure adeguate volte a rispettare il principio di sana gestione finanziaria secondo quanto disciplinato nel Regolamento finanziario (UE, Euratom) 2018/1046 e nell'art. 22 del Regolamento (UE) 2021/241, in particolare in materia di prevenzione dei conflitti di interessi, delle frodi, della corruzione e di recupero e restituzione dei fondi che sono stati indebitamente assegnati; di disporre delle competenze, risorse e qualifiche professionali, sia tecniche che amministrative, necessarie per portare a termine il progetto e assicurare il raggiungimento di eventuali milestone e target associati; di aver considerato e valutato tutte le condizioni che possono incidere sull'ottenimento e utilizzo del finanziamento a valere sulle risorse dell'Investimento M6.C1 - 1.1 CASE DELLA COMUNITÀ E PRESA IN CARICO DELLA PERSONA e di averne tenuto conto ai fini dell'elaborazione della proposta progettuale; di essere a conoscenza che l'Amministrazione centrale responsabile di intervento si riserva il diritto di procedere d'ufficio a verifiche, anche a campione, in ordine alla veridicità delle dichiarazioni rilasciate in sede di domanda di finanziamento e/o, comunque, nel corso della procedura, ai sensi e per gli effetti della normativa vigente.</p>	Accetto
-------------------------------------------------------------------------------------------------------------------------------------------------------------------------------------------------------------------------------------------------------------------------------------------------------------------------------------------------------------------------------------------------------------------------------------------------------------------------------------------------------------------------------------------------------------------------------------------------------------------------------------------------------------------------------------------------------------------------------------------------------------------------------------------------------------------------------------------------------------------------------------------------------------------------------------------------------------------------------------------------------------------------------------------------------------------------------------------------------------------------------------------------------------------------------------------------------------------------------------------------------------------------------------------------------------------------------------------------------------------------------------------------------------------------------------------------------------------------------------------------------------------------------------------------------------------------------------------------------------------------------------------------------------------------------------------------------------------------------------------------------------------------------------------------------------------------------------------------------------------------------------------------------------------------------------------------------------------------------------------------------------------------------------------------------------------------------------------------------------------------------------------------------------------------------------------------------------------------------------------------------------------------------------------------------------------------------------------------------------------------------------------------------------------------------------------------------------------------------------------------------------------------------------------------------------------------------------------------------------------------------------------------------------------------------------------------------------------------------------------------------------------------------------------------------------------------------------------------------------------------------------------------------------------	---------

Sez. II - DESCRIZIONE E CARATTERISTICHE DELL'INTERVENTO - DICHIARAZIONE DI COERENZA DELL'INTERVENTO CON GLI OBIETTIVI SPECIFICI DELLA MISSIONE DELL'INTERVENTO

Il Soggetto richiedente dichiara sotto la propria responsabilità: Che l'intervento prevede la realizzazione di una Casa della Comunità, luogo che consente di potenziare e riorganizzare i servizi offerti sul territorio migliorandone la qualità, diventando lo strumento attraverso cui coordinare tutti i servizi offerti, in particolare ai malati cronici, in coerenza con quanto definito dal Piano Nazionale di Ripresa e Resilienza per la componente M6.C1 - 1.1 Case della comunità e presa in carico della persona.	Accetto
Che l'intervento rientra nell'intervention field 025ter "Costruzione di nuovi edifici efficienti sotto il profilo energetico" (Allegato VI del Regolamento (Ue) 2021/241 del Parlamento Europeo e del Consiglio del 12.02.2021)	
Che l'intervento rientra nell'intervention field 025ter "Costruzione di nuovi edifici efficienti sotto il profilo energetico" (Allegato VI del Regolamento (Ue) 2021/241 del Parlamento Europeo e del Consiglio del 12.02.2021)	
Che l'intervento rientra nell'intervention field 026 "Rinnovo di infrastrutture pubbliche sul piano dell'efficienza energetica e misure relative all'efficienza energetica per tali infrastrutture, progetti dimostrativi e misure di sostegno" (Allegato VI del Regolamento (Ue) 2021/241 del Parlamento Europeo e del Consiglio del 12.02.2021).	Accetto



PNRR - MISSIONE 6 SALUTE

M6.C1 - 1.1 Case della comunità e presa in carico della persona

Sez. II - DESCRIZIONE E CARATTERISTICHE DELL'INTERVENTO - INQUADRAMENTO PROGRAMMATICO

L'Intervento è coerente con i Documenti di Programmazione e/o gli strumenti di pianificazione territoriale e settoriale (ad es. urbanistica, paesaggistica, infrastrutture)?*	Si
Specificare in quali documenti è stato inserito	L'intervento è coerente con gli strumenti di pianificazione territoriale ed urbanistica.
Chiarire come e in quali tempi si intenda implementare l'inserimento nei documenti di programmazione [Riportare nel cronoprogramma l'attività relativa e indicare la data limite entro la quale deve essere completata]	
È necessario modificare e/o integrare i Documenti di Programmazione e/o strumenti di pianificazione territoriale?*	No
Indicare quali ed in quali tempi si intenda eseguire l'integrazione [Riportare nel cronoprogramma l'attività relativa e indicare la data limite entro la quale deve essere completata]	

Sez. II - DESCRIZIONE E CARATTERISTICHE DELL'INTERVENTO - ASPETTI GIURIDICO/AMMINISTRATIVI RELATIVI ALLA APPALTABILITÀ DELL'INTERVENTO

L'Intervento ha ad oggetto beni già nella disponibilità del Soggetto Richiedente?*	Si
Indicare come si intenda acquisire la disponibilità del bene [contestualmente indicare la data limite per l'acquisizione del bene nel cronoprogramma]	
L'Intervento ha ad oggetto beni nella proprietà del Soggetto Richiedente?*	Si
Indicare	
La destinazione d'uso dell'edificio/fabbricato/impianto/... è coerente con l'Intervento che si intende realizzare?*	Si
Specificare come si intenda rendere coerente la destinazione d'uso ed in quali tempi [indicare nel cronoprogramma]	
È necessario avvalersi dello strumento dell'esproprio sul sito oggetto dell'Intervento?*	No
Descrivere nel dettaglio la sussistenza di un nesso diretto tra l'acquisto del terreno e gli obiettivi dell'operazione e le procedure amministrative e la tempistica di esproprio prevista [Riportare nel cronoprogramma l'attività relativa e indicare la data limite entro la quale deve essere completata]	
Esistono ricorsi giudiziari o pendenze sul sito / immobile oggetto dell'Intervento?*	No
Indicare quali e motivare con quali strumenti si intenda superare tale aspetto critico	
Il sito / immobile sono integralmente accessibili per i sopralluoghi in fase di gara e/o per le fasi di esecuzione?*	Si
Descrivere le motivazioni e la tempistica previste per la risoluzione della problematica: (es. sequestro autorità giudiziaria, curatori fallimentari, occupazione abusiva, ordinanze di sgombero pericolo di crollo, ecc...)	
Si rilevano potenziali/attuali interferenze con altri interventi e/o soggetti istituzionali per la successiva fase di cantiere?*	No
Descrivere se e quali interferenze si rilevano e in che modo tale aspetto non incida sull'attuazione dell'intervento	
L'intervento prevede di eseguire i lavori in fabbricati che durante gli stessi rimangono anche parzialmente in funzione?*	Si
Descrivere le eventuali misure adottate per la gestione delle interferenze (sedi provvisorie, trasferimenti, ecc.) in che modo tale aspetto non incida sull'attuazione dell'intervento	Per quanto riguarda gli interventi all'interno dell'edificio che prevedono le interferenze con le attività in essere, si rimanda al piano di sicurezza e di coordinamento in fase di progettazione ed esecuzione dei lavori che gestirà le interferenze di tutte le lavorazioni e le attività svolte nel sito.
Si dispone di una perizia giurata di parte redatta da un valutatore qualificato secondo le disposizioni europee e nazionali vigenti che attesti il valore di mercato?*	No

Sez. II - DESCRIZIONE E CARATTERISTICHE DELL'INTERVENTO - PROCEDURE IN MATERIA AMBIENTALE, ARCHEOLOGICA, ETC

L'Intervento richiede l'attivazione della procedura di VIA (Valutazione di Impatto Ambientale) o di PUA (Provvedimento Unico Ambientale)?*	No
Fornire maggiori informazioni sullo stato della procedura [riportare nel cronoprogramma le tempistiche]*	
L'Intervento richiede l'attivazione della procedura di VINCA (Valutazione di Incidenza Ecologica) in relazione ai Siti Natura 2000?*	No
Fornire maggiori informazioni sullo stato della procedura [riportare nel cronoprogramma le relative tempistiche]*	
L'Intervento richiede la verifica preventiva dell'interesse archeologico ai sensi dell'art.25 del D.Lgs. 50/2016?*	No
Fornire maggiori informazioni sullo stato della procedura [riportare nel cronoprogramma le relative tempistiche]*	



PNRR - MISSIONE 6 SALUTE

M6.C1 - 1.1 Case della comunità e presa in carico della persona

Sez. II - DESCRIZIONE E CARATTERISTICHE DELL'INTERVENTO - ELEMENTI PROGETTUALI E STATO DI ATTUAZIONE ATTUALE/PREVISTO

Nessun livello di progettazione	Si
Documento di indirizzo alla progettazione (In caso di disponibilità, allegare alla presente scheda il documento relativo)	
Approvato / validato*	
Estremi atto di approvazione*	
Documento di Fattibilità Alternative Progettuali (In caso di disponibilità, allegare alla presente scheda il documento relativo)	
Approvato/ validato*	
Estremi atto di approvazione*	
Progetto di fattibilità tecnico economica (o P. Preliminare) inclusa esecuzione prime indagini, rilievi, caratterizzazioni (In caso di disponibilità, allegare alla presente scheda il documento relativo)	
Approvato/ validato*	
Estremi atto di approvazione*	
Progetto definitivo (In caso di disponibilità, allegare alla presente scheda il documento relativo)	
Approvato/ validato*	
Estremi atto di approvazione*	
Progetto esecutivo (In caso di disponibilità, allegare alla presente scheda il documento relativo)	Si
Approvato/ validato*	Si
Estremi atto di approvazione*	Delibera del Direttore Generale n° 000842 del 10/12/2024
Documento allegato*	
Si rende necessario eseguire o aggiornare le indagini?*	No
Indicare quali indagini (a titolo non esaustivo: rilievo topografico, rilievo sottoservizi e/o recupero elaborati forniti da enti gestori, indagini geologiche, indagini per la caratterizzazione strutturale dei materiali, indagini per il rilievo della presenza di amianto, indagini ambientali terre e rocce da scavo, indagini archeologiche, indagini valutazione rischio bellico) e stima dell'importo [riportare nel cronoprogramma le relative tempistiche]*	
L'esito delle indagini da eseguire può compromettere il cronoprogramma di progetto?*	No
Riportare quali azioni si metteranno in atto per rispettare i Target di progetto [riportare nel cronoprogramma le relative tempistiche]*	
Sono stati acquisiti eventuali e ulteriori pareri e le autorizzazioni necessari?*	Si
Indicare quali pareri*	Pareri del SIAV - Servizio Igiene degli Ambienti e progetti opere pubbliche dell'Azienda Sanitaria Provinciale di Palermo, UOC Prevenzione e Sicurezza negli Ambienti di Lavoro dell'Azienda Sanitaria Provinciale di Palermo, Direzione sanitaria dell'Azienda Sanitaria Provinciale di Palermo, Comando Provinciale dei Vigili del Fuoco di Palermo, Comune di Palermo.
Specificare quali autorizzazioni l'intervento richieda [riportare nel cronoprogramma le relative tempistiche]*	
Si richiederà la Conferenza dei Servizi decisoria? (in caso affermativo riportare nel cronoprogramma le relative tempistiche)*	Si, già indetta ed espletata con esito positivo
L'area interessata dall'intervento è sottoposta a vincoli? (es. paesaggistici, urbanistici, ambientali)?*	No
Indicare il tipo di vincolo*	
In caso di presenza di vincoli, qualificare quali siano ostativi per la realizzazione delle opere e come si preveda di superarli*	



PNRR - MISSIONE 6 SALUTE

M6.C1 - 1.1 Case della comunità e presa in carico della persona

Gantt interattivo

Cronoprogramma

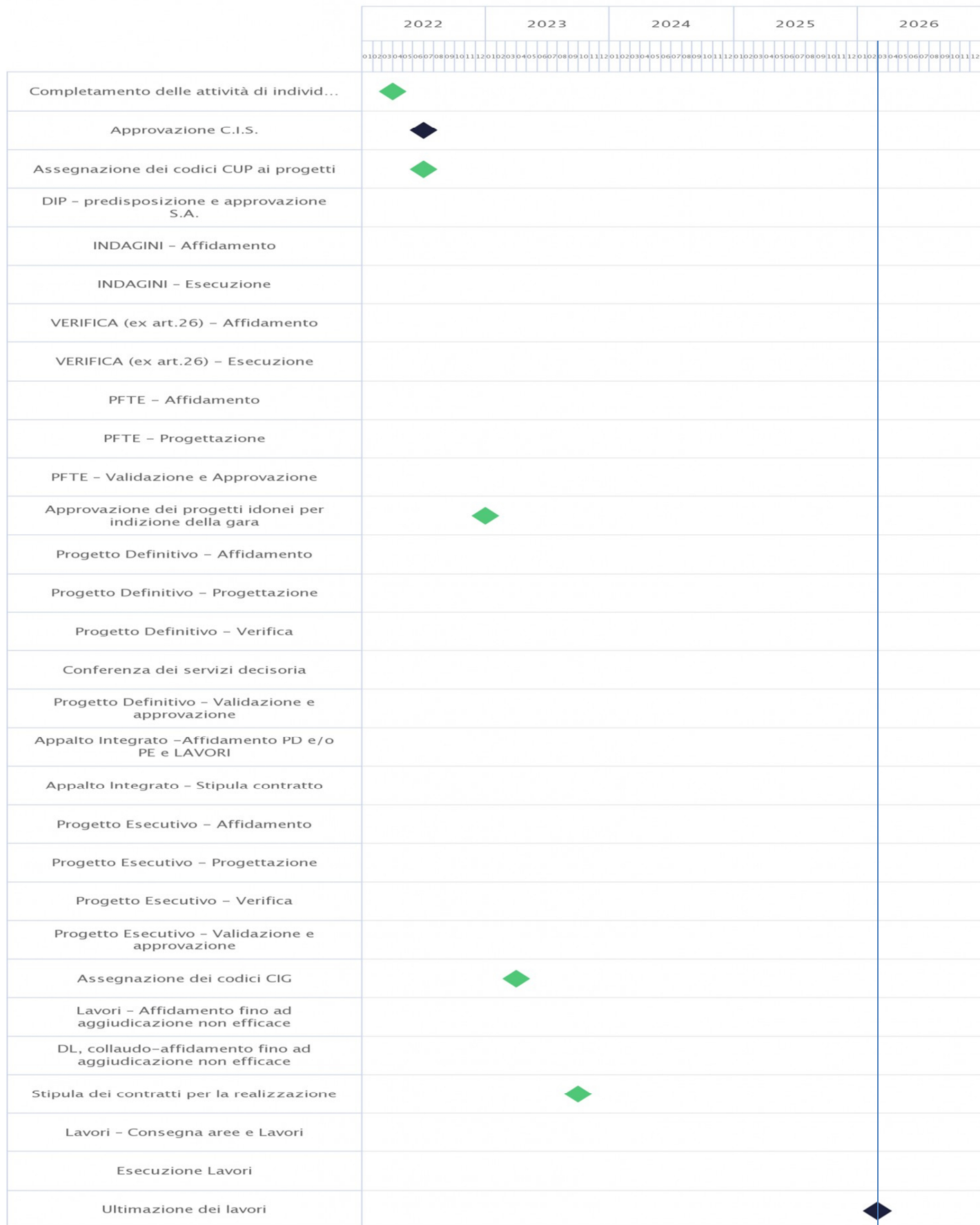



PNRR - MISSIONE 6 SALUTE

M6.C1 - 1.1 Case della comunità e presa in carico della persona

Sez. II - DESCRIZIONE E CARATTERISTICHE DELL'INTERVENTO - QUADRO ECONOMICO DEI LAVORI

A) LAVORI	€ 3.004.228,72
A.1) Importo dei lavori	€ 2.907.076,46
A.2) Oneri sicurezza non soggetti a ribasso	€ 97.152,26
B) SOMME a DISPOSIZIONE	€ 2.044.050,72
B.1) Imprevisti	€ 368.591,40
B.2) Acquisto terreni - importo rendicontabile laddove necessario per l'attuazione dell'investimento nella misura massima del 10%	
B.3) Attrezzature, arredi, forniture	€ 340.000,00
B.4) Indagini	
B.5) Progettazione, D.L., collaudo, verifiche	
B.5.a) Progettazione	€ 266.545,11
B.5.b) Supporto al Rup	
B.5.c) Verifica del progetto (art. 26, d.lgs. 50/2016)	€ 38.425,95
B.5.d) Collaudo (tecnico-amministrativo, statico, tecnico funzionale degli impianti)	€ 60.017,21
B.5.e) Coordinatore della sicurezza in fase di esecuzione e Direzione Lavori	€ 225.884,23
B.5.f) Contributo previdenziale (4%) su spese tecniche	€ 23.634,90
B.6) Accantonamenti	
B.6.a) Art.113, d.lgs. 50/2016 (incentivo funzioni tecniche interne esclusa la quota del 20% per beni strumentali)	€ 73.718,28
B.6.b) Polizze rischi professionali personale interno per progettazione (art. 24, c. 4, d.lgs. 50/2016)	
B.6.c) Spese per commissioni giudicatrici (IVA inclusa)	
B.6.d) Spese per pubblicità e notifiche (ANAC)	€ 660,00
B.6.e) Spese per pareri, per accertamenti e verifiche tecniche di collaudo	€ 10.500,00
B.6.f) oneri di accesso a discarica	€ 30.000,00
B.7) Allacci	€ 50.000,00
B.8) IVA	
B.8.a) IVA su lavori e imprevisti	€ 337.282,01
B.8.b) IVA su attrezzature, arredi, forniture	€ 74.800,00
B.8.c) IVA su indagini	
B.8.d) IVA su spese tecniche	€ 137.391,63
B.8.e) IVA su oneri di accesso a discarica	€ 6.600,00
TOTALE GENERALE PROGETTO A+B (Inclusa IVA)	€ 5.048.279,45

Sez. III - DATI ECONOMICI, FINANZIARI - FONTI DI FINANZIAMENTO DEL PROGETTO

Il Soggetto richiedente con la presentazione della presente Scheda attesta la congruità degli importi allegando, almeno uno dei seguenti documenti:	Accetto
Un computo metrico estimativo, utilizzando voci e importi del prezzario regionale	no
Stime per analogia con precedenti lavorazioni similari	no
Preventivi di imprese fornitrici/esecutrici	no
Stima parametrica di spesa per voci omogenee	si
Allegare almeno un documento*	
Si riportano di seguito, a titolo esemplificativo, i valori parametrici di costo medi per NUOVA COSTRUZIONE/AMPLIAMENTO – omnicomprensivi di spese tecniche, spese generali, IVA, ad esclusione di attrezzature ed arredi i cui costi sono stimati in un importo pari al 15% del costo parametrico. Tali valori sono stati impiegati per la prevalutazione economica dei diversi interventi in sede di stesura del Piano Nazionale di Ripresa e Resilienza. (Deliberazione 9 marzo 2018, n. 4/2018/G della Corte dei Conti – Sezione Centrale di Controllo sulla Gestione delle Amministrazioni dello Stato su "L'attuazione del Programma Straordinario per la ristrutturazione edilizia e l'ammodernamento tecnologico del patrimonio sanitario"; Intesa 23 marzo 2005 della Conferenza Permanente per i rapporti tra lo Stato le Regioni e le Province Autonome di Trento e Bolzano - Rep. Atti n. 2271). La stima comprende i costi per la realizzazione del fabbricato, ma non include i costi per l'ammodernamento tecnologico (arredi e tecnologie), che sono stati stimati in un importo pari al 15% del costo di realizzazione dell'intervento.	1600 €/m2



PNRR - MISSIONE 6 SALUTE

M6.C1 - 1.1 Case della comunità e presa in carico della persona

Si riporta di seguito, a titolo esemplificativo, il valore parametrico di costo medio per RICOSTRUZIONE – omnicomprensivi di spese tecniche, spese generali, IVA, ad esclusione di attrezzature ed arredi i cui costi sono stimati in un importo pari al 15% del costo parametrico. Tali valori sono stati impiegati per la prevalutazione economica dei diversi interventi in sede di stesura del Piano Nazionale di Ripresa e Resilienza. (Deliberazione 9 marzo 2018, n. 4/2018/G della Corte dei Conti – Sezione Centrale di Controllo sulla Gestione delle Amministrazioni dello Stato su “L’attuazione del Programma Straordinario per la ristrutturazione edilizia e l’ammodernamento tecnologico del patrimonio sanitario”; Intesa 23 marzo 2005 della Conferenza Permanente per i rapporti tra lo Stato le Regioni e le Province Autonome di Trento e Bolzano - Rep. Atti n. 2271). La stima comprende i costi per la realizzazione del fabbricato, ma non include i costi per l’ammodernamento tecnologico (arredi e tecnologie), che sono stati stimati in un importo pari al 15% del costo di realizzazione dell'intervento.	1700 €/m2
Si riporta di seguito, a titolo esemplificativo, il valore parametrico di costo medio per ABBATTIMENTO/DEMOLIZIONE omnicomprensivo impiegato per la prevalutazione economica dei diversi interventi in sede di stesura del Piano Nazionale di Ripresa e Resilienza	25 €/mc
Si riportano di seguito, a titolo esemplificativo, i valori parametrici di costo medi per RISTRUTTURAZIONE PESANTE – omnicomprensivi di spese tecniche, spese generali, IVA, ad esclusione di attrezzature ed arredi i cui costi sono stimati in un importo pari al 15% del costo parametrico. Tali valori sono stati impiegati per la prevalutazione economica dei diversi interventi in sede di stesura del Piano Nazionale di Ripresa e Resilienza. (Deliberazione 9 marzo 2018, n. 4/2018/G della Corte dei Conti – Sezione Centrale di Controllo sulla Gestione delle Amministrazioni dello Stato su “L’attuazione del Programma Straordinario per la ristrutturazione edilizia e l’ammodernamento tecnologico del patrimonio sanitario”; Intesa 23 marzo 2005 della Conferenza Permanente per i rapporti tra lo Stato le Regioni e le Province Autonome di Trento e Bolzano - Rep. Atti n. 2271). La stima comprende i costi per la realizzazione del fabbricato, ma non include i costi per l’ammodernamento tecnologico (arredi e tecnologie), che sono stati stimati in un importo pari al 15% del costo di realizzazione dell'intervento.	1300 €/m2
Si riportano di seguito, a titolo esemplificativo, i valori parametrici di costo medi per RISTRUTTURAZIONE MEDIA – omnicomprensivi di spese tecniche, spese generali, IVA, ad esclusione di attrezzature ed arredi i cui costi sono stimati in un importo pari al 15% del costo parametrico. Tali valori sono stati impiegati per la prevalutazione economica dei diversi interventi in sede di stesura del Piano Nazionale di Ripresa e Resilienza. (Deliberazione 9 marzo 2018, n. 4/2018/G della Corte dei Conti – Sezione Centrale di Controllo sulla Gestione delle Amministrazioni dello Stato su “L’attuazione del Programma Straordinario per la ristrutturazione edilizia e l’ammodernamento tecnologico del patrimonio sanitario”; Intesa 23 marzo 2005 della Conferenza Permanente per i rapporti tra lo Stato le Regioni e le Province Autonome di Trento e Bolzano - Rep. Atti n. 2271). La stima comprende i costi per la realizzazione del fabbricato, ma non include i costi per l’ammodernamento tecnologico (arredi e tecnologie), che sono stati stimati in un importo pari al 15% del costo di realizzazione dell'intervento.	1000 €/m2
Si riportano di seguito, a titolo esemplificativo, i valori parametrici di costo medi per RISTRUTTURAZIONE LEGGERA – omnicomprensivi di spese tecniche, spese generali, IVA, ad esclusione di attrezzature ed arredi i cui costi sono stimati in un importo pari al 15% del costo parametrico. Tali valori sono stati impiegati per la prevalutazione economica dei diversi interventi in sede di stesura del Piano Nazionale di Ripresa e Resilienza. (Deliberazione 9 marzo 2018, n. 4/2018/G della Corte dei Conti – Sezione Centrale di Controllo sulla Gestione delle Amministrazioni dello Stato su “L’attuazione del Programma Straordinario per la ristrutturazione edilizia e l’ammodernamento tecnologico del patrimonio sanitario”; Intesa 23 marzo 2005 della Conferenza Permanente per i rapporti tra lo Stato le Regioni e le Province Autonome di Trento e Bolzano - Rep. Atti n. 2271). La stima comprende i costi per la realizzazione del fabbricato, ma non include i costi per l’ammodernamento tecnologico (arredi e tecnologie), che sono stati stimati in un importo pari al 15% del costo di realizzazione dell'intervento.	600 €/m2
IMPORTO COMPLESSIVO INVESTIMENTO - (Nota: l'importo sarà automaticamente visualizzato in base a quanto imputato nel QUADRO ECONOMICO DEI LAVORI)	5.048.279,45 €
FINANZIAMENTO PNRR	5.627.874,00 €
Ulteriori fonti di finanziamento?	No
Il Soggetto richiedente dichiara sotto la propria responsabilità che, ai sensi dell'art. 9 del Regolamento (EU) 241/2021, in conformità con quanto indicato dalla circolare del MEF n.33 del 31.12.2021, recante chiarimenti in merito a "Addizionalità, finanziamento complementare e obbligo di assenza del c.d. doppio finanziamento", il sostegno fornito nell'ambito del dispositivo per la ripresa e la resilienza (RRF) in aggiunta al sostegno fornito nell'ambito di altri programmi e strumenti dell'Unione non copre lo stesso costo.	
Indicare le fonti e i rispettivi importi delle eventuali fonti di finanziamento ulteriori rispetto al budget assegnato a valere sul PNRR/FC (indicare la fonte e l'importo in euro separati da #):	



PNRR - MISSIONE 6 SALUTE

M6.C1 - 1.1 Case della comunità e presa in carico della persona

Sez. III - DATI ECONOMICI, FINANZIARI - CRONOPROGRAMMA FINANZIARIO

L'intervento è in corso?	Si
Spesa prevista nell'anno 2020	
Spesa prevista nell'anno 2021	
Spesa prevista nell'anno 2022	0
Spesa prevista nell'anno 2023	117.595,45 €
Spesa prevista nell'anno 2024	0
Spesa prevista nell'anno 2025	3.698.013,00 €
Spesa prevista nell'anno 2026	1.232.671,00 €

Sez. IV - DATI E CARATTERISTICHE DELL'IMMOBILE - DATI DIMENSIONALI E PATRIMONIALI

Superficie lorda a disposizione (mq) (riferita all'area di intervento e comprensiva di opere edili interne: tramezzi, scale, ascensori, cavedi, pareti perimetrali esterne, locali ad uso tecnico e centrali impiantistiche)	3151
Anno ultima ristrutturazione leggera	
Anno ultima ristrutturazione pesante	
Numero di piani a disposizione	2
Accesso all'area di intervento	Autonomo
Note	
Utilizzo Immobile	Parziale
Indicazione dei piani a disposizione (riferiti all'area d'intervento, specificare fuori terra ed entro terra, compresi di eventuali piani tecnici)	2
Valore patrimoniale (in €)	



PNRR - MISSIONE 6 SALUTE

M6.C1 - 1.1 Case della comunità e presa in carico della persona

SCHEDA IMMOBILE 8

M6.C1 - 1.1 Case della comunità e presa in carico della persona

Sez. I - IDENTIFICAZIONE DELL'INTERVENTO	
Titolo intervento*	Lavori di rifunionalizzazione dell'immobile sito nel Comune di Aliminusa in Casa della Comunità
CUP / codice progetto*	F22C21000600006
Data apertura CUP*	25/02/2022
Importo complessivo intervento - (Nota: l'importo sarà automaticamente visualizzato in base a quanto imputato nel QUADRO ECONOMICO DEI LAVORI)*	1.302.899,05 €
Immobile oggetto di intervento (indicare ASL e indirizzo del presidio)*	ASP Palermo - Aliminusa Via Bevaio Secco snc
Descrizione sintetica del Progetto*	Lavori di ristrutturazione e rifunionalizzazione dell'immobile sito nel Comune di Aliminusa in Casa della Comunità
Modalità attuative*	Affidamento per i servizi di Progettazione PFTE, DLL, CSE. AA.QQ. Invalita per i servizi di Appalto integrato e Servizio di Verifica della Progettazione.
Dichiaro che l'immobile oggetto dell'intervento è di proprietà dell'amministrazione o di altro ente pubblico	Accetto
Altro/Eventuali note	L'Immobile è di proprietà del Comune di Aliminusa concesso in Comodato d'uso gratuito all'Azienda Sanitaria Provinciale di Palermo giusto Contratto di Comodato registrato presso l'Agenzia dell'Entrate in data 17/10/2022 Serie 3 n. 3174.

Sez. IV - DATI E CARATTERISTICHE DELL'IMMOBILE - DATI GENERALI	
Proprietà dell'edificio*	Proprietà altro ente pubblico
Denominazione	Immobile Comune di Aliminusa
Via	Bevaio Secco
Civico	snc
Cap	90020
Provincia	PALERMO
Comune	ALIMINUSA
Destinazione urbanistica	Zona urbana consolidata
Nota destinazione urbanistica	
Destinazione d'uso della struttura	Altro
Nota destinazione d'uso della struttura	L'immobile, secondo il PRG adeguato al D. Dir. n. 824/DRU del 27/06/2003, è stato individuato come "attrezzature di interesse sociali e sanitarie" identificato nella tavola n 8 come IC3.
Titolo di disponibilità giuridica immobile: (qualora non disponibile, indicare il timing necessario a perfezionarlo)	Proprietà comunale
Zona Climatica	Zona climatica - C
Zona sismica	Zona sismica - 2
Edificio a disposizione	Edificio intero autonomo
Nota edificio a disposizione	
Anno di costruzione	
Superficie lorda totale dell'intero immobile: (comprensiva di opere edili interne: tramezzi, scale, ascensori, cavedi, pareti perimetrali esterne, locali ad uso tecnico e centrali impiantistiche)	1232
N° di piani totali dell'immobile: (numero di piani fuori terra, compresi eventuali piani tecnici)	4
Accessibilità alla rete del trasporto pubblico	Sì
Disponibilità di parcheggi	Esterni
Tipologia prevalente dell'immobile (indicare la tipologia che maggiormente caratterizza l'immobile nel suo complesso. E' possibile selezionare più opzioni)	Mono/Poli blocco
Nota proprietà dell'edificio	
Attuale stato dell'edificio	Edificio parzialmente dismesso
Presenza di Vincoli Beni Culturali	No
Indicare se esiste una dichiarazione di interesse culturale da parte della competente Soprintendenza	



PNRR - MISSIONE 6 SALUTE

M6.C1 - 1.1 Case della comunità e presa in carico della persona

Sez. II - DESCRIZIONE E CARATTERISTICHE DELL'INTERVENTO - TIPOLOGIA DI INTERVENTO

Nuova costruzione/ampliamento*	No
Sup. int. (mq)	
Abbattimento e ricostruzione*	No
Sup. int. (mq)	
Ristrutturazione*	Si
Ristrutturazione pesante*	No
Ristrutturazione media*	No
Ristrutturazione leggera*	Si
Sup. int. (mq)	1013

Sez. II - DESCRIZIONE E CARATTERISTICHE DELL'INTERVENTO - DICHIARAZIONE DI COERENZA DELL'INTERVENTO CON GLI OBIETTIVI GENERALI DEL PNRR

<p>Il Soggetto richiedente dichiara sotto la propria responsabilità: di garantire che, ai sensi dell'art. 9 del Regolamento (EU) 241/2021, in conformità con quanto indicato dalla circolare del MEF n.33 del 31.12.2021, recante chiarimenti in merito a "Addizionalità, finanziamento complementare e obbligo di assenza del c.d. doppio finanziamento", in caso di progetti di investimento sostenuti da altri programmi e strumenti dell'Unione, il sostegno fornito nell'ambito del dispositivo per la ripresa e la resilienza (RRF) non copre lo stesso costo; che la realizzazione delle attività progettuali prevede di non arrecare un danno significativo agli obiettivi ambientali, ai sensi dell'articolo 17 del Regolamento (UE) 2020/852; che la realizzazione delle attività progettuali è coerente con i principi e gli obblighi specifici del PNRR relativamente al principio del "Do No Significant Harm" (DNSH) e, ove applicabili, ai principi del Tagging clima e digitale, della parità di genere (Gender Equality), della protezione e valorizzazione dei giovani e del superamento dei divari territoriali; che l'attuazione del progetto prevede il rispetto delle norme comunitarie e nazionali applicabili, ivi incluse quelle in materia di trasparenza, uguaglianza di genere e pari opportunità e tutela dei diversamente abili; che l'attuazione del progetto prevede il rispetto della normativa europea e nazionale applicabile, con particolare riferimento ai principi di parità di trattamento, non discriminazione, trasparenza, proporzionalità e pubblicità; che adotterà misure adeguate volte a rispettare il principio di sana gestione finanziaria secondo quanto disciplinato nel Regolamento finanziario (UE, Euratom) 2018/1046 e nell'art. 22 del Regolamento (UE) 2021/241, in particolare in materia di prevenzione dei conflitti di interessi, delle frodi, della corruzione e di recupero e restituzione dei fondi che sono stati indebitamente assegnati; di disporre delle competenze, risorse e qualifiche professionali, sia tecniche che amministrative, necessarie per portare a termine il progetto e assicurare il raggiungimento di eventuali milestone e target associati; di aver considerato e valutato tutte le condizioni che possono incidere sull'ottenimento e utilizzo del finanziamento a valere sulle risorse dell'Investimento M6.C1 - 1.1 CASE DELLA COMUNITÀ E PRESA IN CARICO DELLA PERSONA e di averne tenuto conto ai fini dell'elaborazione della proposta progettuale; di essere a conoscenza che l'Amministrazione centrale responsabile di intervento si riserva il diritto di procedere d'ufficio a verifiche, anche a campione, in ordine alla veridicità delle dichiarazioni rilasciate in sede di domanda di finanziamento e/o, comunque, nel corso della procedura, ai sensi e per gli effetti della normativa vigente.</p>	Accetto
-------------------------------------------------------------------------------------------------------------------------------------------------------------------------------------------------------------------------------------------------------------------------------------------------------------------------------------------------------------------------------------------------------------------------------------------------------------------------------------------------------------------------------------------------------------------------------------------------------------------------------------------------------------------------------------------------------------------------------------------------------------------------------------------------------------------------------------------------------------------------------------------------------------------------------------------------------------------------------------------------------------------------------------------------------------------------------------------------------------------------------------------------------------------------------------------------------------------------------------------------------------------------------------------------------------------------------------------------------------------------------------------------------------------------------------------------------------------------------------------------------------------------------------------------------------------------------------------------------------------------------------------------------------------------------------------------------------------------------------------------------------------------------------------------------------------------------------------------------------------------------------------------------------------------------------------------------------------------------------------------------------------------------------------------------------------------------------------------------------------------------------------------------------------------------------------------------------------------------------------------------------------------------------------------------------------------------------------------------------------------------------------------------------------------------------------------------------------------------------------------------------------------------------------------------------------------------------------------------------------------------------------------------------------------------------------------------------------------------------------------------------------------------------------------------------------------------------------------------------------------------------------------------------------	---------

Sez. II - DESCRIZIONE E CARATTERISTICHE DELL'INTERVENTO - DICHIARAZIONE DI COERENZA DELL'INTERVENTO CON GLI OBIETTIVI SPECIFICI DELLA MISSIONE DELL'INTERVENTO

Il Soggetto richiedente dichiara sotto la propria responsabilità: Che l'intervento prevede la realizzazione di una Casa della Comunità, luogo che consente di potenziare e riorganizzare i servizi offerti sul territorio migliorandone la qualità, diventando lo strumento attraverso cui coordinare tutti i servizi offerti, in particolare ai malati cronici, in coerenza con quanto definito dal Piano Nazionale di Ripresa e Resilienza per la componente M6.C1 - 1.1 Case della comunità e presa in carico della persona.	Accetto
Che l'intervento rientra nell'intervention field 025ter "Costruzione di nuovi edifici efficienti sotto il profilo energetico" (Allegato VI del Regolamento (Ue) 2021/241 del Parlamento Europeo e del Consiglio del 12.02.2021)	
Che l'intervento rientra nell'intervention field 025ter "Costruzione di nuovi edifici efficienti sotto il profilo energetico" (Allegato VI del Regolamento (Ue) 2021/241 del Parlamento Europeo e del Consiglio del 12.02.2021)	
Che l'intervento rientra nell'intervention field 026 "Rinnovo di infrastrutture pubbliche sul piano dell'efficienza energetica e misure relative all'efficienza energetica per tali infrastrutture, progetti dimostrativi e misure di sostegno" (Allegato VI del Regolamento (Ue) 2021/241 del Parlamento Europeo e del Consiglio del 12.02.2021).	Accetto



PNRR - MISSIONE 6 SALUTE

M6.C1 - 1.1 Case della comunità e presa in carico della persona

Sez. II - DESCRIZIONE E CARATTERISTICHE DELL'INTERVENTO - INQUADRAMENTO PROGRAMMATICO

L'intervento è coerente con i Documenti di Programmazione e/o gli strumenti di pianificazione territoriale e settoriale (ad es. urbanistica, paesaggistica, infrastrutture)?*	Si
Specificare in quali documenti è stato inserito	L'intervento è coerente con gli strumenti di pianificazione territoriale ed urbanistica.
Chiarire come e in quali tempi si intenda implementare l'inserimento nei documenti di programmazione [Riportare nel cronoprogramma l'attività relativa e indicare la data limite entro la quale deve essere completata]	
È necessario modificare e/o integrare i Documenti di Programmazione e/o strumenti di pianificazione territoriale?*	No
Indicare quali ed in quali tempi si intenda eseguire l'integrazione [Riportare nel cronoprogramma l'attività relativa e indicare la data limite entro la quale deve essere completata]	

Sez. II - DESCRIZIONE E CARATTERISTICHE DELL'INTERVENTO - ASPETTI GIURIDICO/AMMINISTRATIVI RELATIVI ALLA APPALTABILITÀ DELL'INTERVENTO

L'intervento ha ad oggetto beni già nella disponibilità del Soggetto Richiedente?*	No
Indicare come si intenda acquisire la disponibilità del bene [contestualmente indicare la data limite per l'acquisizione del bene nel cronoprogramma]	L'immobile è di proprietà del Comune di Aliminusa concesso in Comodato d'uso gratuito all'Azienda Sanitaria Provinciale di Palermo giusto Contratto di Comodato registrato presso l'Agenzia dell'Entrate in data 17/10/2022 Serie 3 n. 3174.
L'intervento ha ad oggetto beni nella proprietà del Soggetto Richiedente?*	No
Indicare	il bene è di proprietà di altro ente pubblico
La destinazione d'uso dell'edificio/fabbricato/impianto/... è coerente con l'intervento che si intende realizzare?*	Si
Specificare come si intenda rendere coerente la destinazione d'uso ed in quali tempi [indicare nel cronoprogramma]	
È necessario avvalersi dello strumento dell'esproprio sul sito oggetto dell'intervento?*	No
Descrivere nel dettaglio la sussistenza di un nesso diretto tra l'acquisto del terreno e gli obiettivi dell'operazione e le procedure amministrative e la tempistica di esproprio prevista [Riportare nel cronoprogramma l'attività relativa e indicare la data limite entro la quale deve essere completata]	
Esistono ricorsi giudiziari o pendenze sul sito / immobile oggetto dell'intervento?*	No
Indicare quali e motivare con quali strumenti si intenda superare tale aspetto critico	
Il sito / immobile sono integralmente accessibili per i sopralluoghi in fase di gara e/o per le fasi di esecuzione?*	Si
Descrivere le motivazioni e la tempistica previste per la risoluzione della problematica: (es. sequestro autorità giudiziaria, curatori fallimentari, occupazione abusiva, ordinanze di sgombero pericolo di crollo, ecc...)	
Si rilevano potenziali/attuali interferenze con altri interventi e/o soggetti istituzionali per la successiva fase di cantiere?*	No
Descrivere se e quali interferenze si rilevano e in che modo tale aspetto non incida sull'attuazione dell'intervento	
L'intervento prevede di eseguire i lavori in fabbricati che durante gli stessi rimangono anche parzialmente in funzione?*	No
Descrivere le eventuali misure adottate per la gestione delle interferenze (sedi provvisorie, trasferimenti, ecc.) in che modo tale aspetto non incida sull'attuazione dell'intervento	
Si dispone di una perizia giurata di parte redatta da un valutatore qualificato secondo le disposizioni europee e nazionali vigenti che attesti il valore di mercato?*	No

Sez. II - DESCRIZIONE E CARATTERISTICHE DELL'INTERVENTO - PROCEDURE IN MATERIA AMBIENTALE, ARCHEOLOGICA, ETC

L'intervento richiede l'attivazione della procedura di VIA (Valutazione di Impatto Ambientale) o di PUA (Provvedimento Unico Ambientale)?*	No
Fornire maggiori informazioni sullo stato della procedura [riportare nel cronoprogramma le tempistiche]*	
L'intervento richiede l'attivazione della procedura di VINCA (Valutazione di Incidenza Ecologica) in relazione ai Siti Natura 2000?*	No
Fornire maggiori informazioni sullo stato della procedura [riportare nel cronoprogramma le relative tempistiche]*	
L'intervento richiede la verifica preventiva dell'interesse archeologico ai sensi dell'art.25 del D.Lgs. 50/2016?*	No
Fornire maggiori informazioni sullo stato della procedura [riportare nel cronoprogramma le relative tempistiche]*	



PNRR - MISSIONE 6 SALUTE

M6.C1 - 1.1 Case della comunità e presa in carico della persona

Sez. II - DESCRIZIONE E CARATTERISTICHE DELL'INTERVENTO - ELEMENTI PROGETTUALI E STATO DI ATTUAZIONE ATTUALE/PREVISTO

Nessun livello di progettazione	Si
Documento di indirizzo alla progettazione (In caso di disponibilità, allegare alla presente scheda il documento relativo)	
Approvato / validato*	
Estremi atto di approvazione*	
Documento di Fattibilità Alternative Progettuali (In caso di disponibilità, allegare alla presente scheda il documento relativo)	
Approvato/ validato*	
Estremi atto di approvazione*	
Progetto di fattibilità tecnico economica (o P. Preliminare) inclusa esecuzione prime indagini, rilievi, caratterizzazioni (In caso di disponibilità, allegare alla presente scheda il documento relativo)	
Approvato/ validato*	
Estremi atto di approvazione*	
Progetto definitivo (In caso di disponibilità, allegare alla presente scheda il documento relativo)	
Approvato/ validato*	
Estremi atto di approvazione*	
Progetto esecutivo (In caso di disponibilità, allegare alla presente scheda il documento relativo)	Si
Approvato/ validato*	Si
Estremi atto di approvazione*	Delibera del Direttore Generale n° 000926 del 18/12/2024
Documento allegato*	
Si rende necessario eseguire o aggiornare le indagini?*	No
Indicare quali indagini (a titolo non esaustivo: rilievo topografico, rilievo sottoservizi e/o recupero elaborati forniti da enti gestori, indagini geologiche, indagini per la caratterizzazione strutturale dei materiali, indagini per il rilievo della presenza di amianto, indagini ambientali terre e rocce da scavo, indagini archeologiche, indagini valutazione rischio bellico) e stima dell'importo [riportare nel cronoprogramma le relative tempistiche]*	
L'esito delle indagini da eseguire può compromettere il cronoprogramma di progetto?*	No
Riportare quali azioni si metteranno in atto per rispettare i Target di progetto [riportare nel cronoprogramma le relative tempistiche]*	
Sono stati acquisiti eventuali e ulteriori pareri e le autorizzazioni necessari?*	No
Indicare quali pareri*	Pareri del SI/AV - Servizio Igiene degli Ambienti e progetti opere pubbliche dell'Azienda Sanitaria Provinciale di Palermo, Direzione sanitaria dell'Azienda Sanitaria Provinciale di Palermo, Genio civile di Palermo, Comune di Aliminusa.
Specificare quali autorizzazioni l'intervento richieda [riportare nel cronoprogramma le relative tempistiche]*	Autorizzazioni Genio Civile di Palermo
Si richiederà la Conferenza dei Servizi decisoria? (in caso affermativo riportare nel cronoprogramma le relative tempistiche)*	Si, già indetta ed espletata con esito positivo
L'area interessata dall'intervento è sottoposta a vincoli? (es. paesaggistici, urbanistici, ambientali)?*	No
Indicare il tipo di vincolo*	
In caso di presenza di vincoli, qualificare quali siano ostativi per la realizzazione delle opere e come si preveda di superarli*	



PNRR - MISSIONE 6 SALUTE

M6.C1 - 1.1 Case della comunità e presa in carico della persona

Gantt interattivo

Cronoprogramma





PNRR - MISSIONE 6 SALUTE

M6.C1 - 1.1 Case della comunità e presa in carico della persona

Sez. II - DESCRIZIONE E CARATTERISTICHE DELL'INTERVENTO - QUADRO ECONOMICO DEI LAVORI

A) LAVORI	€ 757.139,36
A.1) Importo dei lavori	€ 748.933,59
A.2) Oneri sicurezza non soggetti a ribasso	€ 8.205,77
B) SOMME a DISPOSIZIONE	€ 545.759,69
B.1) Imprevisti	€ 82.938,55
B.2) Acquisto terreni - importo rendicontabile laddove necessario per l'attuazione dell'investimento nella misura massima del 10%	
B.3) Attrezzature, arredi, forniture	€ 36.861,58
B.4) Indagini	€ 12.596,26
B.5) Progettazione, D.L., collaudo, verifiche	
B.5.a) Progettazione	€ 115.463,93
B.5.b) Supporto al Rup	
B.5.c) Verifica del progetto (art. 26, d.lgs. 50/2016)	€ 11.858,53
B.5.d) Collaudo (tecnico-amministrativo, statico, tecnico funzionale degli impianti)	€ 4.340,41
B.5.e) Coordinatore della sicurezza in fase di esecuzione e Direzione Lavori	€ 91.551,20
B.5.f) Contributo previdenziale (4%) su spese tecniche	€ 8.928,56
B.6) Accantonamenti	
B.6.a) Art.113, d.lgs. 50/2016 (incentivo funzioni tecniche interne esclusa la quota del 20% per beni strumentali)	€ 18.430,79
B.6.b) Polizze rischi professionali personale interno per progettazione (art. 24, c. 4, d.lgs. 50/2016)	
B.6.c) Spese per commissioni giudicatrici (IVA inclusa)	
B.6.d) Spese per pubblicità e notifiche (ANAC)	€ 410,00
B.6.e) Spese per pareri, per accertamenti e verifiche tecniche di collaudo	€ 1.500,00
B.6.f) oneri di accesso a discarica	€ 10.000,00
B.7) Allacci	€ 2.500,00
B.8) IVA	
B.8.a) IVA su lavori e imprevisti	€ 84.007,79
B.8.b) IVA su attrezzature, arredi, forniture	€ 8.109,55
B.8.c) IVA su indagini	€ 2.771,18
B.8.d) IVA su spese tecniche	€ 51.291,38
B.8.e) IVA su oneri di accesso a discarica	€ 2.200,00
TOTALE GENERALE PROGETTO A+B (Inclusa IVA)	€ 1.302.899,05

Sez. III - DATI ECONOMICI, FINANZIARI - FONTI DI FINANZIAMENTO DEL PROGETTO

Il Soggetto richiedente con la presentazione della presente Scheda attesta la congruità degli importi allegando, almeno uno dei seguenti documenti:	Accetto
Un computo metrico estimativo, utilizzando voci e importi del prezzario regionale	no
Stime per analogia con precedenti lavorazioni similari	no
Preventivi di imprese fornitrici/esecutrici	no
Stima parametrica di spesa per voci omogenee	si
Allegare almeno un documento*	
Si riportano di seguito, a titolo esemplificativo, i valori parametrici di costo medi per NUOVA COSTRUZIONE/AMPLIAMENTO – omnicomprendivi di spese tecniche, spese generali, IVA, ad esclusione di attrezzature ed arredi i cui costi sono stimati in un importo pari al 15% del costo parametrico. Tali valori sono stati impiegati per la prevalutazione economica dei diversi interventi in sede di stesura del Piano Nazionale di Ripresa e Resilienza. (Deliberazione 9 marzo 2018, n. 4/2018/G della Corte dei Conti – Sezione Centrale di Controllo sulla Gestione delle Amministrazioni dello Stato su “L’attuazione del Programma Straordinario per la ristrutturazione edilizia e l’ammodernamento tecnologico del patrimonio sanitario”; Intesa 23 marzo 2005 della Conferenza Permanente per i rapporti tra lo Stato le Regioni e le Province Autonome di Trento e Bolzano - Rep. Atti n. 2271). La stima comprende i costi per la realizzazione del fabbricato, ma non include i costi per l’ammodernamento tecnologico (arredi e tecnologie), che sono stati stimati in un importo pari al 15% del costo di realizzazione dell'intervento.	1600 €/m2



PNRR - MISSIONE 6 SALUTE

M6.C1 - 1.1 Case della comunità e presa in carico della persona

Si riporta di seguito, a titolo esemplificativo, il valore parametrico di costo medio per RICOSTRUZIONE – omnicomprensivi di spese tecniche, spese generali, IVA, ad esclusione di attrezzature ed arredi i cui costi sono stimati in un importo pari al 15% del costo parametrico. Tali valori sono stati impiegati per la prevalutazione economica dei diversi interventi in sede di stesura del Piano Nazionale di Ripresa e Resilienza. (Deliberazione 9 marzo 2018, n. 4/2018/G della Corte dei Conti – Sezione Centrale di Controllo sulla Gestione delle Amministrazioni dello Stato su "L'attuazione del Programma Straordinario per la ristrutturazione edilizia e l'ammodernamento tecnologico del patrimonio sanitario"; Intesa 23 marzo 2005 della Conferenza Permanente per i rapporti tra lo Stato le Regioni e le Province Autonome di Trento e Bolzano - Rep. Atti n. 2271). La stima comprende i costi per la realizzazione del fabbricato, ma non include i costi per l'ammodernamento tecnologico (arredi e tecnologie), che sono stati stimati in un importo pari al 15% del costo di realizzazione dell'intervento.	1700 €/m2
Si riporta di seguito, a titolo esemplificativo, il valore parametrico di costo medio per ABBATTIMENTO/DEMOLIZIONE omnicomprensivo impiegato per la prevalutazione economica dei diversi interventi in sede di stesura del Piano Nazionale di Ripresa e Resilienza	25 €/mc
Si riportano di seguito, a titolo esemplificativo, i valori parametrici di costo medi per RISTRUTTURAZIONE PESANTE – omnicomprensivi di spese tecniche, spese generali, IVA, ad esclusione di attrezzature ed arredi i cui costi sono stimati in un importo pari al 15% del costo parametrico. Tali valori sono stati impiegati per la prevalutazione economica dei diversi interventi in sede di stesura del Piano Nazionale di Ripresa e Resilienza. (Deliberazione 9 marzo 2018, n. 4/2018/G della Corte dei Conti – Sezione Centrale di Controllo sulla Gestione delle Amministrazioni dello Stato su "L'attuazione del Programma Straordinario per la ristrutturazione edilizia e l'ammodernamento tecnologico del patrimonio sanitario"; Intesa 23 marzo 2005 della Conferenza Permanente per i rapporti tra lo Stato le Regioni e le Province Autonome di Trento e Bolzano - Rep. Atti n. 2271). La stima comprende i costi per la realizzazione del fabbricato, ma non include i costi per l'ammodernamento tecnologico (arredi e tecnologie), che sono stati stimati in un importo pari al 15% del costo di realizzazione dell'intervento.	1300 €/m2
Si riportano di seguito, a titolo esemplificativo, i valori parametrici di costo medi per RISTRUTTURAZIONE MEDIA – omnicomprensivi di spese tecniche, spese generali, IVA, ad esclusione di attrezzature ed arredi i cui costi sono stimati in un importo pari al 15% del costo parametrico. Tali valori sono stati impiegati per la prevalutazione economica dei diversi interventi in sede di stesura del Piano Nazionale di Ripresa e Resilienza. (Deliberazione 9 marzo 2018, n. 4/2018/G della Corte dei Conti – Sezione Centrale di Controllo sulla Gestione delle Amministrazioni dello Stato su "L'attuazione del Programma Straordinario per la ristrutturazione edilizia e l'ammodernamento tecnologico del patrimonio sanitario"; Intesa 23 marzo 2005 della Conferenza Permanente per i rapporti tra lo Stato le Regioni e le Province Autonome di Trento e Bolzano - Rep. Atti n. 2271). La stima comprende i costi per la realizzazione del fabbricato, ma non include i costi per l'ammodernamento tecnologico (arredi e tecnologie), che sono stati stimati in un importo pari al 15% del costo di realizzazione dell'intervento.	1000 €/m2
Si riportano di seguito, a titolo esemplificativo, i valori parametrici di costo medi per RISTRUTTURAZIONE LEGGERA – omnicomprensivi di spese tecniche, spese generali, IVA, ad esclusione di attrezzature ed arredi i cui costi sono stimati in un importo pari al 15% del costo parametrico. Tali valori sono stati impiegati per la prevalutazione economica dei diversi interventi in sede di stesura del Piano Nazionale di Ripresa e Resilienza. (Deliberazione 9 marzo 2018, n. 4/2018/G della Corte dei Conti – Sezione Centrale di Controllo sulla Gestione delle Amministrazioni dello Stato su "L'attuazione del Programma Straordinario per la ristrutturazione edilizia e l'ammodernamento tecnologico del patrimonio sanitario"; Intesa 23 marzo 2005 della Conferenza Permanente per i rapporti tra lo Stato le Regioni e le Province Autonome di Trento e Bolzano - Rep. Atti n. 2271). La stima comprende i costi per la realizzazione del fabbricato, ma non include i costi per l'ammodernamento tecnologico (arredi e tecnologie), che sono stati stimati in un importo pari al 15% del costo di realizzazione dell'intervento.	600 €/m2
IMPORTO COMPLESSIVO INVESTIMENTO - (Nota: l'importo sarà automaticamente visualizzato in base a quanto imputato nel QUADRO ECONOMICO DEI LAVORI)	1.302.899,05 €
FINANZIAMENTO PNRR	1.103.161,00 €
Ulteriori fonti di finanziamento?	Sì
Il Soggetto richiedente dichiara sotto la propria responsabilità che, ai sensi dell'art. 9 del Regolamento (EU) 241/2021, in conformità con quanto indicato dalla circolare del MEF n.33 del 31.12.2021, recante chiarimenti in merito a "Addizionalità, finanziamento complementare e obbligo di assenza del c.d. doppio finanziamento", il sostegno fornito nell'ambito del dispositivo per la ripresa e la resilienza (RRF) in aggiunta al sostegno fornito nell'ambito di altri programmi e strumenti dell'Unione non copre lo stesso costo.	Accetto
Indicare le fonti e i rispettivi importi delle eventuali fonti di finanziamento ulteriori rispetto al budget assegnato a valere sul PNRR/FC (indicare la fonte e l'importo in euro separati da #):	Bilancio Aziendale # 199.738,05 €



PNRR - MISSIONE 6 SALUTE

M6.C1 - 1.1 Case della comunità e presa in carico della persona

Sez. III - DATI ECONOMICI, FINANZIARI - CRONOPROGRAMMA FINANZIARIO

L'intervento è in corso?	Si
Spesa prevista nell'anno 2020	
Spesa prevista nell'anno 2021	
Spesa prevista nell'anno 2022	0
Spesa prevista nell'anno 2023	34.085,79 €
Spesa prevista nell'anno 2024	0
Spesa prevista nell'anno 2025	951.609,94 €
Spesa prevista nell'anno 2026	317.203,31 €

Sez. IV - DATI E CARATTERISTICHE DELL'IMMOBILE - DATI DIMENSIONALI E PATRIMONIALI

Superficie lorda a disposizione (mq) (riferita all'area di intervento e comprensiva di opere edili interne: tramezzi, scale, ascensori, cavedi, pareti perimetrali esterne, locali ad uso tecnico e centrali impiantistiche)	12132
Anno ultima ristrutturazione leggera	
Anno ultima ristrutturazione pesante	
Numero di piani a disposizione	4
Accesso all'area di intervento	Autonomo
Note	
Utilizzo Immobile	Totale
Indicazione dei piani a disposizione (riferiti all'area d'intervento, specificare fuori terra ed entro terra, compresi di eventuali piani tecnici)	4
Valore patrimoniale (in €)	



PNRR - MISSIONE 6 SALUTE

M6.C1 - 1.1 Case della comunità e presa in carico della persona

SCHEMA IMMOBILE 1

M6.C1 - 1.1 Case della comunità e presa in carico della persona

Sez. I - IDENTIFICAZIONE DELL'INTERVENTO

Titolo intervento*	Lavori di rifunionalizzazione del " Presidio Pisani - Padiglione 15" in Casa della Comunità
CUP / codice progetto*	F78I22001480006
Data apertura CUP*	06/12/2022
Importo complessivo intervento - (Nota: l'importo sarà automaticamente visualizzato in base a quanto imputato nel QUADRO ECONOMICO DEI LAVORI)	2.239.231,86 €
Immobile oggetto di intervento (indicare ASL e indirizzo del presidio)	ASP Palermo - Palermo via Gaetano La Loggia 5
Descrizione sintetica del Progetto*	Lavori di ristrutturazione e rifunionalizzazione del "Presidio Pisani - Padiglione 15" in Casa della Comunità
Modalità attuative*	Affidamento per i servizi di DLL, CSE. AA.QQ. Invitalia per i servizi di Appalto integrato e Servizio di Verifica della Progettazione.
Dichiaro che l'immobile oggetto dell'intervento è di proprietà dell'amministrazione o di altro ente pubblico	Accetto
Altro/Eventuali note	Con Decreto del Presidente della Regione Siciliana n 371 Serv. 4-S.G. veniva disposto ai sensi dell'art.8 comm.3 della L.R. 14 aprile 2009 n. 5, il trasferimento all'azienda Sanitaria Provinciale di Palermo tutti i beni immobili elencati nelle schede allegate A e A1 tra cui quello in oggetto.

Sez. IV - DATI E CARATTERISTICHE DELL'IMMOBILE - DATI GENERALI

Proprietà dell'edificio*	Proprietà dell'ente sanitario
Denominazione	Casa Della Comunità'
Via	Gaetano La Loggia
Civico	5
Cap	90129
Provincia	PALERMO
Comune	PALERMO
Destinazione urbanistica	Zona urbana consolidata
Nota destinazione urbanistica	
Destinazione d'uso della struttura	Magazzino
Nota destinazione d'uso della struttura	
Titolo di disponibilità giuridica immobile: (qualora non disponibile, indicare il timing necessario a perfezionarlo)	Proprietà ASP Palermo
Zona Climatica	Zona climatica - B
Zona sismica	Zona sismica - 2
Edificio a disposizione	Edificio all'interno di un complesso sanitario
Nota edificio a disposizione	/
Anno di costruzione	Circa 1950
Superficie lorda totale dell'intero immobile: (comprensiva di opere edili interne: tramezzi, scale, ascensori, cavedi, pareti perimetrali esterne, locali ad uso tecnico e centrali impiantistiche)	567
N° di piani totali dell'immobile: (numero di piani fuori terra, compresi eventuali piani tecnici)	1
Accessibilità alla rete del trasporto pubblico	SI
Disponibilità di parcheggi	Esterni
Tipologia prevalente dell'immobile (indicare la tipologia che maggiormente caratterizza l'immobile nel suo complesso. È possibile selezionare più opzioni)	Padiglioni
Nota proprietà dell'edificio	/
Attuale stato dell'edificio	Edificio totalmente dismesso
Presenza di Vincoli Beni Culturali	SI
Indicare se esiste una dichiarazione di interesse culturale da parte della competente Soprintendenza	Il bene risulta sottoposto a Vincolo Monumentale in atto operante ope legis ai sensi dell'art. 10 comma 1 del D.Lgs. 42/2004 e ss.mm.ii. modificato dall'art. 4 comma 16 lettera a) della legge 12.07.2011 n. 106.



PNRR - MISSIONE 6 SALUTE

M6.C1 - 1.1 Case della comunità e presa in carico della persona

Sez. II - DESCRIZIONE E CARATTERISTICHE DELL'INTERVENTO - TIPOLOGIA DI INTERVENTO

Nuova costruzione/ampliamento*	No
Sup. int. (mq)	
Abbatimento e ricostruzione*	No
Sup. int. (mq)	
Ristrutturazione*	Si
Ristrutturazione pesante*	Si
Ristrutturazione media*	
Ristrutturazione leggera*	
Sup. int. (mq)	500

Sez. II - DESCRIZIONE E CARATTERISTICHE DELL'INTERVENTO - DICHIARAZIONE DI COERENZA DELL'INTERVENTO CON GLI OBIETTIVI GENERALI DEL PNRR

<p>Il Soggetto richiedente dichiara sotto la propria responsabilità: di garantire che, ai sensi dell'art. 9 del Regolamento (UE) 241/2021, in conformità con quanto indicato dalla circolare del MEF n.33 del 31.12.2021, recante chiarimenti in merito a "Addizionalità, finanziamento complementare e obbligo di assenza del c.d. doppio finanziamento", in caso di progetti di investimento sostenuti da altri programmi e strumenti dell'Unione, il sostegno fornito nell'ambito del dispositivo per la ripresa e la resilienza (RRF) non copre lo stesso costo; che la realizzazione delle attività progettuali prevede di non arrecare un danno significativo agli obiettivi ambientali, ai sensi dell'articolo 17 del Regolamento (UE) 2020/852; che la realizzazione delle attività progettuali è coerente con i principi e gli obblighi specifici del PNRR relativamente al principio del "Do No Significant Harm" (DNSH) e, ove applicabili, ai principi del Tagging clima e digitale, della parità di genere (Gender Equality), della protezione e valorizzazione dei giovani e del superamento dei divari territoriali; che l'attuazione del progetto prevede il rispetto delle norme comunitarie e nazionali applicabili, ivi incluse quelle in materia di trasparenza, uguaglianza di genere e pari opportunità e tutela dei diversamente abili; che l'attuazione del progetto prevede il rispetto della normativa europea e nazionale applicabile, con particolare riferimento ai principi di parità di trattamento, non discriminazione, trasparenza, proporzionalità e pubblicità; che adotterà misure adeguate volte a rispettare il principio di sana gestione finanziaria secondo quanto disciplinato nel Regolamento finanziario (UE, Euratom) 2018/1046 e nell'art. 22 del Regolamento (UE) 2021/241, in particolare in materia di prevenzione dei conflitti di interessi, delle frodi, della corruzione e di recupero e restituzione dei fondi che sono stati indebitamente assegnati; di disporre delle competenze, risorse e qualifiche professionali, sia tecniche che amministrative, necessarie per portare a termine il progetto e assicurare il raggiungimento di eventuali milestone e target associati; di aver considerato e valutato tutte le condizioni che possono incidere sull'ottenimento e utilizzo del finanziamento a valere sulle risorse dell'Investimento M6.C1 - 1.1 CASE DELLA COMUNITÀ E PRESA IN CARICO DELLA PERSONA e di averne tenuto conto ai fini dell'elaborazione della proposta progettuale; di essere a conoscenza che l'Amministrazione centrale responsabile di intervento si riserva il diritto di procedere d'ufficio a verifiche, anche a campione, in ordine alla veridicità delle dichiarazioni rilasciate in sede di domanda di finanziamento e/o, comunque, nel corso della procedura, ai sensi e per gli effetti della normativa vigente.</p>	Accetto
-------------------------------------------------------------------------------------------------------------------------------------------------------------------------------------------------------------------------------------------------------------------------------------------------------------------------------------------------------------------------------------------------------------------------------------------------------------------------------------------------------------------------------------------------------------------------------------------------------------------------------------------------------------------------------------------------------------------------------------------------------------------------------------------------------------------------------------------------------------------------------------------------------------------------------------------------------------------------------------------------------------------------------------------------------------------------------------------------------------------------------------------------------------------------------------------------------------------------------------------------------------------------------------------------------------------------------------------------------------------------------------------------------------------------------------------------------------------------------------------------------------------------------------------------------------------------------------------------------------------------------------------------------------------------------------------------------------------------------------------------------------------------------------------------------------------------------------------------------------------------------------------------------------------------------------------------------------------------------------------------------------------------------------------------------------------------------------------------------------------------------------------------------------------------------------------------------------------------------------------------------------------------------------------------------------------------------------------------------------------------------------------------------------------------------------------------------------------------------------------------------------------------------------------------------------------------------------------------------------------------------------------------------------------------------------------------------------------------------------------------------------------------------------------------------------------------------------------------------------------------------------------------------------------	---------

Sez. II - DESCRIZIONE E CARATTERISTICHE DELL'INTERVENTO - DICHIARAZIONE DI COERENZA DELL'INTERVENTO CON GLI OBIETTIVI SPECIFICI DELLA MISSIONE DELL'INTERVENTO

<p>Il Soggetto richiedente dichiara sotto la propria responsabilità:</p> <p>Che l'intervento prevede la realizzazione di una Casa della Comunità, luogo che consente di potenziare e riorganizzare i servizi offerti sul territorio migliorandone la qualità, diventando lo strumento attraverso cui coordinare tutti i servizi offerti, in particolare ai malati cronici, in coerenza con quanto definito dal Piano Nazionale di Ripresa e Resilienza per la componente M6.C1 - 1.1 Case della comunità e presa in carico della persona.</p>	Accetto
<p>Che l'intervento rientra nell'intervention field 025ter "Costruzione di nuovi edifici efficienti sotto il profilo energetico" (Allegato VI del Regolamento (Ue) 2021/241 del Parlamento Europeo e del Consiglio del 12.02.2021)</p>	
<p>Che l'intervento rientra nell'intervention field 025ter "Costruzione di nuovi edifici efficienti sotto il profilo energetico" (Allegato VI del Regolamento (Ue) 2021/241 del Parlamento Europeo e del Consiglio del 12.02.2021)</p>	
<p>Che l'intervento rientra nell'intervention field 026 "Rinnovo di infrastrutture pubbliche sul piano dell'efficienza energetica e misure relative all'efficienza energetica per tali infrastrutture, progetti dimostrativi e misure di sostegno" (Allegato VI del Regolamento (Ue) 2021/241 del Parlamento Europeo e del Consiglio del 12.02.2021).</p>	Accetto



PNRR - MISSIONE 6 SALUTE

M6.C1 - 1.1 Case della comunità e presa in carico della persona

Sez. II - DESCRIZIONE E CARATTERISTICHE DELL'INTERVENTO - INQUADRAMENTO PROGRAMMATICO

L'intervento è coerente con i Documenti di Programmazione e/o gli strumenti di pianificazione territoriale e settoriale (ad es. urbanistica, paesaggistica, infrastrutture)?	Si
Specificare in quali documenti è stato inserito	L'intervento è coerente con gli strumenti di pianificazione territoriale ed urbanistica.
Chiarire come e in quali tempi si intenda implementare l'inserimento nei documenti di programmazione [Riportare nel cronoprogramma l'attività relativa e indicare la data limite entro la quale deve essere completata]	
È necessario modificare e/o integrare i Documenti di Programmazione e/o strumenti di pianificazione territoriale?	No
Indicare quali ed in quali tempi si intenda eseguire l'integrazione [Riportare nel cronoprogramma l'attività relativa e indicare la data limite entro la quale deve essere completata]	

Sez. II - DESCRIZIONE E CARATTERISTICHE DELL'INTERVENTO - ASPETTI GIURIDICO/AMMINISTRATIVI RELATIVI ALLA APPALTABILITA' DELL'INTERVENTO

L'intervento ha ad oggetto beni già nella disponibilità del Soggetto Richiedente?	Si
Indicare come si intenda acquisire la disponibilità del bene [contestualmente indicare la data limite per l'acquisizione del bene nel cronoprogramma]	
L'intervento ha ad oggetto beni nella proprietà del Soggetto Richiedente?	Si
Indicare la destinazione d'uso dell'edificio/fabbricato/impianto/... è coerente con l'intervento che si intende realizzare?	Si
Specificare come si intenda rendere coerente la destinazione d'uso ed in quali tempi [indicare nel cronoprogramma]	
È necessario avvalersi dello strumento dell'esproprio sul sito oggetto dell'intervento?	No
Descrivere nel dettaglio la sussistenza di un nesso diretto tra l'acquisto del terreno e gli obiettivi dell'operazione e le procedure amministrative e la tempistica di esproprio prevista [Riportare nel cronoprogramma l'attività relativa e indicare la data limite entro la quale deve essere completata]	
Esistono ricorsi giudiziari o pendenze sul sito / immobile oggetto dell'intervento?	No
Indicare quali e motivare con quali strumenti si intenda superare tale aspetto critico	
Il sito / immobile sono integralmente accessibili per i sopralluoghi in fase di gara e/o per le fasi di esecuzione?	Si
Descrivere le motivazioni e la tempistica previste per la risoluzione della problematica: (es. sequestro autorità giudiziaria, curatori fallimentari, occupazione abusiva, ordinanze di sgombero pericolo di crollo, ecc...)	
Si rilevano potenziali/attuali interferenze con altri interventi e/o soggetti istituzionali per la successiva fase di cantiere?	No
Descrivere se e quali interferenze si rilevano e in che modo tale aspetto non incida sull'attuazione dell'intervento	No
L'intervento prevede di eseguire i lavori in fabbricati che durante gli stessi rimangono anche parzialmente in funzione?	No
Descrivere le eventuali misure adottate per la gestione delle interferenze (sedi provvisorie, trasferimenti, ecc.) in che modo tale aspetto non incida sull'attuazione dell'intervento	
Si dispone di una perizia giurata di parte redatta da un valutatore qualificato secondo le disposizioni europee e nazionali vigenti che attesti il valore di mercato?	No

Sez. II - DESCRIZIONE E CARATTERISTICHE DELL'INTERVENTO - PROCEDURE IN MATERIA AMBIENTALE, ARCHEOLOGICA, ETC

L'intervento richiede l'attivazione della procedura di VIA (Valutazione di Impatto Ambientale) o di PUA (Provvedimento Unico Ambientale)	No
Fornire maggiori informazioni sullo stato della procedura [riportare nel cronoprogramma le tempistiche]	
L'intervento richiede l'attivazione della procedura di VINCA (Valutazione di Incidenza Ecologica) in relazione ai Siti Natura 2000?	No
Fornire maggiori informazioni sullo stato della procedura [riportare nel cronoprogramma le relative tempistiche]	
L'intervento richiede la verifica preventiva dell'interesse archeologico ai sensi dell'art.25 del D.Lgs. 50/2016?	No
Fornire maggiori informazioni sullo stato della procedura [riportare nel cronoprogramma le relative tempistiche]*	



PNRR - MISSIONE 6 SALUTE

M6.C1 - 1.1 Case della comunità e presa in carico della persona

Sez. II - DESCRIZIONE E CARATTERISTICHE DELL'INTERVENTO - ELEMENTI PROGETTUALI E STATO DI ATTUAZIONE ATTUALE/PREVISTO

Nessun livello di progettazione	
Documento di indirizzo alla progettazione (In caso di disponibilità, allegare alla presente scheda il documento relativo)	
Approvato / validato	
Estremi atto di approvazione	
Documento di Fattibilità Alternative Progettuali (In caso di disponibilità, allegare alla presente scheda il documento relativo)	
Approvato/ validato	
Estremi atto di approvazione	
Progetto di fattibilità tecnico economica (o P. Preliminare) inclusa esecuzione prime indagini, rilievi, caratterizzazioni (In caso di disponibilità, allegare alla presente scheda il documento relativo)	
Approvato/ validato	
Estremi atto di approvazione	
Progetto definitivo (In caso di disponibilità, allegare alla presente scheda il documento relativo)	
Approvato/ validato	
Estremi atto di approvazione	
Progetto esecutivo (In caso di disponibilità, allegare alla presente scheda il documento relativo)	Si
Approvato/ validato	Si
Estremi atto di approvazione*	Delibera del Direttore Generale n° 000242 del 27/02/2025
Documento allegato	
Si rende necessario eseguire o aggiornare le indagini?	No
Indicare quali indagini (a titolo non esaustivo: rilievo topografico, rilievo sottoservizi e/o recupero elaborati forniti da enti gestori, indagini geologiche, indagini per la caratterizzazione strutturale dei materiali, indagini per il rilievo della presenza di amianto, indagini ambientali terre e rocce da scavo, indagini archeologiche, indagini valutazione rischio bellico) e stima dell'importo [riportare nel cronoprogramma le relative tempistiche]	
L'esito delle indagini da eseguire può compromettere il cronoprogramma di progetto?	
Riportare quali azioni si metteranno in atto per rispettare i Target di progetto [riportare nel cronoprogramma le relative tempistiche]	
Sono stati acquisiti eventuali e ulteriori pareri e le autorizzazioni necessari?	Si
Indicare quali pareri*	Pareri del SIAV - Servizio Igiene degli Ambienti e progetti opere pubbliche dell'Azienda Sanitaria Provinciale di Palermo, Direzione sanitaria dell'Azienda Sanitaria Provinciale di Palermo, Genio civile di Palermo, Soprintendenza ai Beni Culturali ed Ambientali di Palermo, Comune di Palermo.
Specificare quali autorizzazioni l'intervento richieda [riportare nel cronoprogramma le relative tempistiche]	Autorizzazioni Genio Civile di Palermo
Si richiederà la Conferenza dei Servizi decisoria? (in caso affermativo riportare nel cronoprogramma le relative tempistiche)	Si, già indetta ed espletata con esito positivo
L'area interessata dall'intervento è sottoposta a vincoli? (es. paesaggistici, urbanistici, ambientali)?	
Indicare il tipo di vincolo	
In caso di presenza di vincoli, qualificare quali siano ostativi per la realizzazione delle opere e come si preveda di superarli	In relazione alla tipologia di intervento "ristrutturazione" nessuno dei vincoli risulta essere ostativo.



PNRR - MISSIONE 6 SALUTE

M6.C1 - 1.1 Case della comunità e presa in carico della persona

Gantt interattivo

Cronoprogramma

	2022	2023	2024	2025	2026
	010203040506070809101112010203040506070809101112010203040506070809101112010203040506070809101112010203040506070809101112				
Completamento delle attività di individ...	◆				
Approvazione C.I.S.	◆				
Assegnazione dei codici CUP ai progetti	◆				
DIP - predisposizione e approvazione S.A.					
INDAGINI - Affidamento					
INDAGINI - Esecuzione					
VERIFICA (ex art.26) - Affidamento					
VERIFICA (ex art.26) - Esecuzione					
PFTE - Affidamento					
PFTE - Progettazione					
PFTE - Validazione e Approvazione					
Approvazione dei progetti idonei per indizione della gara		◆			
Progetto Definitivo - Affidamento					
Progetto Definitivo - Progettazione					
Progetto Definitivo - Verifica					
Conferenza dei servizi decisoria					
Progetto Definitivo - Validazione e approvazione					
Appalto Integrato -Affidamento PD e/o PE e LAVORI					
Appalto Integrato - Stipula contratto					
Progetto Esecutivo - Affidamento					
Progetto Esecutivo - Progettazione					
Progetto Esecutivo - Verifica					
Progetto Esecutivo - Validazione e approvazione					
Assegnazione dei codici CIG		◆			
Lavori - Affidamento fino ad aggiudicazione non efficace					
DL, collaudo-affidamento fino ad aggiudicazione non efficace					
Stipula dei contratti per la realizzazione			AUTORIZZAZIONE COMUNALE		
Lavori - Consegna aree e Lavori					
Esecuzione Lavori					
Ultimazione dei lavori					◆



PNRR - MISSIONE 6 SALUTE

M6.C1 - 1.1 Case della comunità e presa in carico della persona

Sez. II - DESCRIZIONE E CARATTERISTICHE DELL'INTERVENTO - QUADRO ECONOMICO DEI LAVORI

A) LAVORI	€ 1.333.343,78
A.1) Importo dei lavori	€ 1.294.596,68
A.2) Oneri sicurezza non soggetti a ribasso	€ 38.747,10
B) SOMME a DISPOSIZIONE	€ 905.888,07
B.1) Imprevisti	€ 132.739,47
B.2) Acquisto terreni - importo rendicontabile laddove necessario per l'attuazione dell'investimento nella misura massima del 10%	
B.3) Attrezzature, arredi, forniture	€ 99.554,61
B.4) Indagini	€ 4.089,96
B.5) Progettazione, D.L., collaudo, verifiche	
B.5.a) Progettazione	€ 105.002,01
B.5.b) Supporto al Rup	
B.5.c) Verifica del progetto (art. 26, d.lgs. 50/2016)	€ 18.512,35
B.5.d) Collaudo (tecnico-amministrativo, statico, tecnico funzionale degli impianti)	€ 38.952,23
B.5.e) Coordinatore della sicurezza in fase di esecuzione e Direzione Lavori	€ 148.180,50
B.5.f) Contributo previdenziale (4%) su spese tecniche	€ 12.425,88
B.6) Accantonamenti	
B.6.a) Art.113, d.lgs. 50/2016 (incentivo funzioni tecniche interne esclusa la quota del 20% per beni strumentali)	€ 33.184,87
B.6.b) Polizze rischi professionali personale interno per progettazione (art. 24, c. 4, d.lgs. 50/2016)	
B.6.c) Spese per commissioni giudicatrici (IVA inclusa)	
B.6.d) Spese per pubblicità e notifiche (ANAC)	€ 660,00
B.6.e) Spese per pareri, per accertamenti e verifiche tecniche di collaudo	€ 10.000,00
B.6.f) oneri di accesso a discarica	€ 45.000,00
B.7) Allacci	€ 5.000,00
B.8) IVA	
B.8.a) IVA su lavori e imprevisti	€ 146.608,33
B.8.b) IVA su attrezzature, arredi, forniture	€ 21.902,01
B.8.c) IVA su indagini	€ 899,79
B.8.d) IVA su spese tecniche	€ 73.276,06
B.8.e) IVA su oneri di accesso a discarica	€ 9.900,00
TOTALE GENERALE PROGETTO A+B (Inclusa IVA)	€ 2.239.231,86

Sez. III - DATI ECONOMICI, FINANZIARI - FONTI DI FINANZIAMENTO DEL PROGETTO

Il Soggetto richiedente con la presentazione della presente Scheda attesta la congruità degli importi allegando, almeno uno dei seguenti documenti:	Accetto
Un computo metrico estimativo, utilizzando voci e importi del prezzario regionale	no
Stime per analogia con precedenti lavorazioni similari	no
Preventivi di imprese fornitrici/esecutrici	no
Stima parametrica di spesa per voci omogenee	si
Allegare almeno un documento*	
Si riportano di seguito, a titolo esemplificativo, i valori parametrici di costo medi per NUOVA COSTRUZIONE/AMPLIAMENTO - onnicomprensivi di spese tecniche, spese generali, IVA, ad esclusione di attrezzature ed arredi i cui costi sono stimati in un importo pari al 15% del costo parametrico. Tali valori sono stati impiegati per la prevalutazione economica dei diversi interventi in sede di stesura del Piano Nazionale di Ripresa e Resilienza. (Deliberazione 9 marzo 2018, n. 4/2018/G della Corte dei Conti - Sezione Centrale di Controllo sulla Gestione delle Amministrazioni dello Stato su "L'attuazione del Programma Straordinario per la ristrutturazione edilizia e l'ammodernamento tecnologico del patrimonio sanitario"; Intesa 23 marzo 2005 della Conferenza Permanente per i rapporti tra lo Stato le Regioni e le Province Autonome di Trento e Bolzano - Rep. Atti n. 2271). La stima comprende i costi per la realizzazione del fabbricato, ma non include i costi per l'ammodernamento tecnologico (arredi e tecnologie), che sono stati stimati in un importo pari al 15% del costo di realizzazione dell'intervento.	1600 €/m2



PNRR - MISSIONE 6 SALUTE

M6.C1 - 1.1 Case della comunità e presa in carico della persona

Si riporta di seguito, a titolo esemplificativo, il valore parametrico di costo medio per RICOSTRUZIONE - onnicomprensivi di spese tecniche, spese generali, IVA, ad esclusione di attrezzature ed arredi i cui costi sono stimati in un importo pari al 15% del costo parametrico. Tali valori sono stati impiegati per la prevalutazione economica dei diversi interventi in sede di stesura del Piano Nazionale di Ripresa e Resilienza. (Deliberazione 9 marzo 2018, n. 4/2018/G della Corte dei Conti - Sezione Centrale di Controllo sulla Gestione delle Amministrazioni dello Stato su "L'attuazione del Programma Straordinario per la ristrutturazione edilizia e l'ammodernamento tecnologico del patrimonio sanitario"; Intesa 23 marzo 2005 della Conferenza Permanente per i rapporti tra lo Stato le Regioni e le Province Autonome di Trento e Bolzano - Rep. Atti n. 2271). La stima comprende i costi per la realizzazione del fabbricato, ma non include i costi per l'ammodernamento tecnologico (arredi e tecnologie), che sono stati stimati in un importo pari al 15% del costo di realizzazione dell'intervento.	1700 €/m2
Si riporta di seguito, a titolo esemplificativo, il valore parametrico di costo medio per ABBATTIMENTO/DEMOLIZIONE onnicomprensivo impiegato per la prevalutazione economica dei diversi interventi in sede di stesura del Piano Nazionale di Ripresa e Resilienza	25 €/mc
Si riportano di seguito, a titolo esemplificativo, i valori parametrici di costo medi per RISTRUTTURAZIONE PESANTE - onnicomprensivi di spese tecniche, spese generali, IVA, ad esclusione di attrezzature ed arredi i cui costi sono stimati in un importo pari al 15% del costo parametrico. Tali valori sono stati impiegati per la prevalutazione economica dei diversi interventi in sede di stesura del Piano Nazionale di Ripresa e Resilienza. (Deliberazione 9 marzo 2018, n. 4/2018/G della Corte dei Conti - Sezione Centrale di Controllo sulla Gestione delle Amministrazioni dello Stato su "L'attuazione del Programma Straordinario per la ristrutturazione edilizia e l'ammodernamento tecnologico del patrimonio sanitario"; Intesa 23 marzo 2005 della Conferenza Permanente per i rapporti tra lo Stato le Regioni e le Province Autonome di Trento e Bolzano - Rep. Atti n. 2271). La stima comprende i costi per la realizzazione del fabbricato, ma non include i costi per l'ammodernamento tecnologico (arredi e tecnologie), che sono stati stimati in un importo pari al 15% del costo di realizzazione dell'intervento.	1300 €/m2
Si riportano di seguito, a titolo esemplificativo, i valori parametrici di costo medi per RISTRUTTURAZIONE MEDIA - onnicomprensivi di spese tecniche, spese generali, IVA, ad esclusione di attrezzature ed arredi i cui costi sono stimati in un importo pari al 15% del costo parametrico. Tali valori sono stati impiegati per la prevalutazione economica dei diversi interventi in sede di stesura del Piano Nazionale di Ripresa e Resilienza. (Deliberazione 9 marzo 2018, n. 4/2018/G della Corte dei Conti - Sezione Centrale di Controllo sulla Gestione delle Amministrazioni dello Stato su "L'attuazione del Programma Straordinario per la ristrutturazione edilizia e l'ammodernamento tecnologico del patrimonio sanitario"; Intesa 23 marzo 2005 della Conferenza Permanente per i rapporti tra lo Stato le Regioni e le Province Autonome di Trento e Bolzano - Rep. Atti n. 2271). La stima comprende i costi per la realizzazione del fabbricato, ma non include i costi per l'ammodernamento tecnologico (arredi e tecnologie), che sono stati stimati in un importo pari al 15% del costo di realizzazione dell'intervento.	1000 €/m2
Si riportano di seguito, a titolo esemplificativo, i valori parametrici di costo medi per RISTRUTTURAZIONE LEGGERA - onnicomprensivi di spese tecniche, spese generali, IVA, ad esclusione di attrezzature ed arredi i cui costi sono stimati in un importo pari al 15% del costo parametrico. Tali valori sono stati impiegati per la prevalutazione economica dei diversi interventi in sede di stesura del Piano Nazionale di Ripresa e Resilienza. (Deliberazione 9 marzo 2018, n. 4/2018/G della Corte dei Conti - Sezione Centrale di Controllo sulla Gestione delle Amministrazioni dello Stato su "L'attuazione del Programma Straordinario per la ristrutturazione edilizia e l'ammodernamento tecnologico del patrimonio sanitario"; Intesa 23 marzo 2005 della Conferenza Permanente per i rapporti tra lo Stato le Regioni e le Province Autonome di Trento e Bolzano - Rep. Atti n. 2271). La stima comprende i costi per la realizzazione del fabbricato, ma non include i costi per l'ammodernamento tecnologico (arredi e tecnologie), che sono stati stimati in un importo pari al 15% del costo di realizzazione dell'intervento.	600 €/m2
IMPORTO COMPLESSIVO INVESTIMENTO - (Nota: l'importo sarà automaticamente visualizzato in base a quanto imputato nel QUADRO ECONOMICO DEI LAVORI)	2.239.231,86€
FINANZIAMENTO PNRR	2.147.754,00
Ulteriori fonti di finanziamento?	Si
Il Soggetto richiedente dichiara sotto la propria responsabilità che, ai sensi dell'art. 9 del Regolamento (EU) 241/2021, in conformità con quanto indicato dalla circolare del MEF n.33 del 31.12.2021, recante chiarimenti in merito a "Addizionalità, finanziamento complementare e obbligo di assenza del c.d. doppio finanziamento", il sostegno fornito nell'ambito del dispositivo per la ripresa e la resilienza (RRF) in aggiunta al sostegno fornito nell'ambito di altri programmi e strumenti dell'Unione non copre lo stesso costo.	Accetto
Indicare le fonti e i rispettivi importi delle eventuali fonti di finanziamento ulteriori rispetto al budget assegnato a valere sul PNRR/FC (indicare la fonte e l'importo in euro separati da #):	Bilancio Aziendale # 91.477,86 €



PNRR - MISSIONE 6 SALUTE

M6.C1 - 1.1 Case della comunità e presa in carico della persona

Sez. III - DATI ECONOMICI, FINANZIARI - CRONOPROGRAMMA FINANZIARIO

L'intervento è in corso?	Si (E' in corso la fase di affidamento del Servizio di Direzione Lavori e Coordinamento della Sicurezza in Fase di Esecuzione).
Spesa prevista nell'anno 2020	
Spesa prevista nell'anno 2021	
Spesa prevista nell'anno 2022	
Spesa prevista nell'anno 2023	0
Spesa prevista nell'anno 2024	467,93 €
Spesa prevista nell'anno 2025	1.679.072,95 €
Spesa prevista nell'anno 2026	559.690,98 €

Sez. IV - DATI E CARATTERISTICHE DELL'IMMOBILE - DATI DIMENSIONALI E PATRIMONIALI

Superficie lorda a disposizione (mq) (riferita all'area di intervento e comprensiva di opere edili interne: tramezzi, scale, ascensori, cavedi, pareti perimetrali esterne, locali ad uso tecnico e centrali impiantistiche)	567
Anno ultima ristrutturazione leggera	
Anno ultima ristrutturazione pesante	
Numero di piani a disposizione	1
Accesso all'area di intervento	Autonomo
Note	
Utilizzo Immobile	Totale
Indicazione dei piani a disposizione (riferiti all'area d'intervento, specificare fuori terra ed entro terra, compresi di eventuali piani tecnici)	1
Valore patrimoniale (in €)	

RUP

Validatore



PNRR – MISSIONE 6 SALUTE

M6.C1 – 1.1 Case della comunità e presa in carico della persona

INFORMAZIONI GENERALI

M6.C1 - 1.3 Rafforzamento dell'assistenza sanitaria intermedia e delle sue strutture (Ospedali di Comunità)

La presente scheda è predisposta su indicazioni della Direzione Generale Unità di missione per l'attuazione degli interventi del PNRR del Ministero della Salute

NUMERO IMMOBILI

Quanti immobili si desidera proporre? *	2
Quanti di nuova costruzione SOTTO IL PROFILO ENERGETICO	0

Sez. I - IDENTIFICAZIONE DELLA REGIONE E DELL'ENTE

Regione	SICILIA
Soggetto richiedente (l'Ente del sistema sanitario regionale)	ASP PALERMO - RUP: Giuseppe Francesco Domenico Iandolino
Indirizzo (Civico, CAP, Località) *	via Giacomo Cusmano, 24 - 90141 Palermo (PA)
Telefono*	0917032530
Fax*	09170332336
e-mail*	giuseppe.iandolino@asppalermo.org
Responsabile dell'intervento (il Responsabile Unico del Procedimento) *	Giuseppe Francesco Domenico Iandolino
Luogo*	Palermo
data di compilazione*	



PNRR – MISSIONE 6 SALUTE

M6.C1 – 1.1 Case della comunità e presa in carico della persona

SCHEDA IMMOBILE 2

M6.C1 – 1.3 Rafforzamento dell'assistenza sanitaria intermedia e delle sue strutture (Ospedali di Comunità)

Sez. I - IDENTIFICAZIONE DELL'INTERVENTO

Titolo intervento*	Lavori di ristrutturazione ed adeguamento impianti tecnologici dei locali Pad-19 Piano T e 1° presso il PTA Casa del Sole di Palermo da adibire ad N.1 Ospedali di Comunità
CUP / codice progetto*	F77H22001270001
Data apertura CUP*	18/02/2022
Importo complessivo intervento - (Nota: l'importo sarà automaticamente visualizzato in base a quanto imputato nel QUADRO ECONOMICO DEI LAVORI)	€ 2.605.920,05
Immobile oggetto di intervento (indicare ASL e indirizzo del presidio)	ASP 6 PALERMO PTA CASA DEL SOLE PAD 19 Via Luigi Sarullo n. 19 - 90136 Palermo
Descrizione sintetica del Progetto*	Lavori di ristrutturazione ed adeguamento impianti tecnologici dei locali Pad-19 Piano T e 1° presso il PTA Casa del Sole di Palermo da adibire ad N.1 Ospedali di Comunità
Modalità attuative*	Appalto per l'affidamento dei servizi di progettazione, Appalto per l'affidamento della verifica ex art. 26 D.Lgs 50/16, Appalto per l'affidamento del collaudo, Procedura aperta
Dichiaro che l'immobile oggetto dell'intervento è di proprietà dell'amministrazione o di altro ente pubblico	Accetto
Altro/Eventuali note	L'immobile di proprietà dell'ex AUSL 6 di Palermo è stato trasferito, con la L.R. n. 5/2009 all'azienda Ospedaliera "Ospedale Riuniti Villa Sofia -Cervello" . Concesso in comodato d'uso all' ASP di Palermo contratto rep. n. 367 del 30/07/2013, reg. a Palermo il 06/08/2013 al n. 10431.

Sez. IV - DATI E CARATTERISTICHE DELL'IMMOBILE - DATI GENERALI

Proprietà dell'edificio*	Proprietà dell'ente sanitario
Denominazione	Presidio Territoriale Assistenziale Casa del Sole Pad 19
Via	Luigi Sarullo Ospedale Civico
Civico	19
Cap	90136
Provincia	PALERMO
Comune	PALERMO
Destinazione urbanistica	Zona urbana consolidata
Nota destinazione urbanistica	
Titolo di disponibilità giuridica immobile: (qualora non disponibile, indicare il timing necessario a perfezionarlo)	Comodato d'uso
Zona Climatica	Zona climatica - C
Zona sismica	Zona sismica - 2
Edificio a disposizione	Edificio all'interno di un complesso sanitario
Nota edificio a disposizione	
Anno di costruzione	1980
Superficie lorda totale dell'intero immobile: (comprensiva di opere edili interne: tramezzi, scale, ascensori, cavedi, pareti perimetrali esterne, locali ad uso tecnico e centrali impiantistiche)	2336
N° di piani totali dell'immobile: (numero di piani fuori terra, compresi eventuali piani tecnici)	3
Accessibilità alla rete del trasporto pubblico	Si
Disponibilità di parcheggi	Esterni
Tipologia prevalente dell'immobile (indicare la tipologia che maggiormente caratterizza l'immobile nel suo complesso. È possibile selezionare più opzioni)	Padiglioni
Nota proprietà dell'edificio	
Attuale stato dell'edificio	Edificio in uso
Presenza di Vincoli Beni Culturali	Si
Indicare se esiste una dichiarazione di interesse culturale da parte della competente Soprintendenza	



PNRR – MISSIONE 6 SALUTE

M6.C1 – 1.1 Case della comunità e presa in carico della persona

Sez. II - DESCRIZIONE E CARATTERISTICHE DELL'INTERVENTO - TIPOLOGIA DI INTERVENTO

Nuova costruzione/ampliamento*	No
Sup. int. (mq)	
N. Posti Letto	
Abbattimento e ricostruzione*	No
Sup. int. (mq)	
N. Posti Letto	
Ristrutturazione*	Si
Ristrutturazione pesante*	Si
Ristrutturazione media*	No
Ristrutturazione leggera*	No
Sup. int. (mq)	1314
N. Posti Letto	22

Sez. II - DESCRIZIONE E CARATTERISTICHE DELL'INTERVENTO - DICHIARAZIONE DI COERENZA DELL'INTERVENTO CON GLI OBIETTIVI GENERALI DEL PNRR

<p>Il Soggetto richiedente dichiara sotto la propria responsabilità: di garantire che, ai sensi dell'art. 9 del Regolamento (EU) 241/2021, in conformità con quanto indicato dalla circolare del MEF n.33 del 31.12.2021, recante chiarimenti in merito a "Addizionalità, finanziamento complementare e obbligo di assenza del c.d. doppio finanziamento", in caso di progetti di investimento sostenuti da altri programmi e strumenti dell'Unione, il sostegno fornito nell'ambito del dispositivo per la ripresa e la resilienza (RRF) non copre lo stesso costo; che la realizzazione delle attività progettuali prevede di non arrecare un danno significativo agli obiettivi ambientali, ai sensi dell'articolo 17 del Regolamento (UE) 2020/852; che la realizzazione delle attività progettuali è coerente con i principi e gli obblighi specifici del PNRR relativamente al principio del "Do No Significant Harm" (DNSH) e, ove applicabili, ai principi del Tagging clima e digitale, della parità di genere (Gender Equality), della protezione e valorizzazione dei giovani e del superamento dei divari territoriali; che l'attuazione del progetto prevede il rispetto delle norme comunitarie e nazionali applicabili, ivi incluse quelle in materia di trasparenza, uguaglianza di genere e pari opportunità e tutela dei diversamente abili; che l'attuazione del progetto prevede il rispetto della normativa europea e nazionale applicabile, con particolare riferimento ai principi di parità di trattamento, non discriminazione, trasparenza, proporzionalità e pubblicità; che adotterà misure adeguate volte a rispettare il principio di sana gestione finanziaria secondo quanto disciplinato nel Regolamento finanziario (UE, Euratom) 2018/1046 e nell'art. 22 del Regolamento (UE) 2021/241, in particolare in materia di prevenzione dei conflitti di interessi, delle frodi, della corruzione e di recupero e restituzione dei fondi che sono stati indebitamente assegnati; di disporre delle competenze, risorse e qualifiche professionali, sia tecniche che amministrative, necessarie per portare a termine il progetto e assicurare il raggiungimento di eventuali milestone e target associati; di aver considerato e valutato tutte le condizioni che possono incidere sull'ottenimento e utilizzo del finanziamento a valere sulle risorse dell'Investimento M6.C1 – 1.1 CASE DELLA COMUNITÀ E PRESA IN CARICO DELLA PERSONA e di averne tenuto conto ai fini dell'elaborazione della proposta progettuale; di essere a conoscenza che l'Amministrazione centrale responsabile di intervento si riserva il diritto di procedere d'ufficio a verifiche, anche a campione, in ordine alla veridicità delle dichiarazioni rilasciate in sede di domanda di finanziamento e/o, comunque, nel corso della procedura, ai sensi e per gli effetti della normativa vigente.</p>	Accetto
-------------------------------------------------------------------------------------------------------------------------------------------------------------------------------------------------------------------------------------------------------------------------------------------------------------------------------------------------------------------------------------------------------------------------------------------------------------------------------------------------------------------------------------------------------------------------------------------------------------------------------------------------------------------------------------------------------------------------------------------------------------------------------------------------------------------------------------------------------------------------------------------------------------------------------------------------------------------------------------------------------------------------------------------------------------------------------------------------------------------------------------------------------------------------------------------------------------------------------------------------------------------------------------------------------------------------------------------------------------------------------------------------------------------------------------------------------------------------------------------------------------------------------------------------------------------------------------------------------------------------------------------------------------------------------------------------------------------------------------------------------------------------------------------------------------------------------------------------------------------------------------------------------------------------------------------------------------------------------------------------------------------------------------------------------------------------------------------------------------------------------------------------------------------------------------------------------------------------------------------------------------------------------------------------------------------------------------------------------------------------------------------------------------------------------------------------------------------------------------------------------------------------------------------------------------------------------------------------------------------------------------------------------------------------------------------------------------------------------------------------------------------------------------------------------------------------------------------------------------------------------------------------------------------	---------



PNRR – MISSIONE 6 SALUTE

M6.C1 – 1.1 Case della comunità e presa in carico della persona

Sez. II - DESCRIZIONE E CARATTERISTICHE DELL'INTERVENTO - DICHIARAZIONE DI COERENZA DELL'INTERVENTO CON GLI OBIETTIVI SPECIFICI DELLA MISSIONE DELL'INTERVENTO

Il Soggetto richiedente dichiara sotto la propria responsabilità: Che l'intervento prevede la realizzazione di una Casa della Comunità, luogo che consente di potenziare e riorganizzare i servizi offerti sul territorio migliorandone la qualità, diventando lo strumento attraverso cui coordinare tutti i servizi offerti, in particolare ai malati cronici, in coerenza con quanto definito dal Piano Nazionale di Ripresa e Resilienza per la componente M6.C1 – 1.1 Case della comunità e presa in carico della persona.	Accetto
Che l'intervento rientra nell'intervention field 025ter "Costruzione di nuovi edifici efficienti sotto il profilo energetico" (Allegato VI del Regolamento (Ue) 2021/241 del Parlamento Europeo e del Consiglio del 12.02.2021)	
Che l'intervento rientra nell'intervention field 025ter "Costruzione di nuovi edifici efficienti sotto il profilo energetico" (Allegato VI del Regolamento (Ue) 2021/241 del Parlamento Europeo e del Consiglio del 12.02.2021)	
Che l'intervento rientra nell'intervention field 026 "Rinnovo di infrastrutture pubbliche sul piano dell'efficienza energetica e misure relative all'efficienza energetica per tali infrastrutture, progetti dimostrativi e misure di sostegno" (Allegato VI del Regolamento (Ue) 2021/241 del Parlamento Europeo e del Consiglio del 12.02.2021).	Accetto

Sez. II - DESCRIZIONE E CARATTERISTICHE DELL'INTERVENTO - INQUADRAMENTO PROGRAMMATICO

L'Intervento è coerente con i Documenti di Programmazione e/o gli strumenti di pianificazione territoriale e settoriale (ad es. urbanistica, paesaggistica, infrastrutture)?	Sì
Specificare in quali documenti è stato inserito	L'intervento è coerente con gli strumenti di pianificazione territoriale ed urbanistica.
Chiarire come e in quali tempi si intenda implementare l'inserimento nei documenti di programmazione [Riportare nel cronoprogramma l'attività relativa e indicare la data limite entro la quale deve essere completata]	
È necessario modificare e/o integrare i Documenti di Programmazione e/o strumenti di pianificazione territoriale?	No
Indicare quali ed in quali tempi si intenda eseguire l'integrazione [Riportare nel cronoprogramma l'attività relativa e indicare la data limite entro la quale deve essere completata]	

Sez. II - DESCRIZIONE E CARATTERISTICHE DELL'INTERVENTO - ASPETTI GIURIDICO/AMMINISTRATIVI RELATIVI ALLA APPALTABILITÀ DELL'INTERVENTO

L'Intervento ha ad oggetto beni già nella disponibilità del Soggetto Richiedente?	Sì
Indicare come si intenda acquisire la disponibilità del bene [contestualmente indicare la data limite per l'acquisizione del bene nel cronoprogramma]	
L'Intervento ha ad oggetto beni nella proprietà del Soggetto Richiedente?	Sì
Indicare la destinazione d'uso dell'edificio/fabbricato/impianto/... è coerente con l'Intervento che si intende realizzare?	Sì
Specificare come si intenda rendere coerente la destinazione d'uso ed in quali tempi [indicare nel cronoprogramma]	
È necessario avvalersi dello strumento dell'esproprio sul sito oggetto dell'Intervento?	No
Descrivere nel dettaglio la sussistenza di un nesso diretto tra l'acquisto del terreno e gli obiettivi dell'operazione e le procedure amministrative e la tempistica di esproprio prevista [Riportare nel cronoprogramma l'attività relativa e indicare la data limite entro la quale deve essere completata]	
Esistono ricorsi giudiziali o pendenze sul sito / immobile oggetto dell'Intervento?	No
Indicare quali e motivare con quali strumenti si intenda superare tale aspetto critico	
Il sito / immobile sono integralmente accessibili per i sopralluoghi in fase di gara e/o per le fasi di esecuzione?	Sì
Descrivere le motivazioni e la tempistica previste per la risoluzione della problematica: (es. sequestro autorità giudiziaria, curatori fallimentari, occupazione abusiva, ordinanze di sgombero pericolo di crollo, ecc...)	
Si rilevano potenziali/attuali interferenze con altri interventi e/o soggetti istituzionali per la successiva fase di cantiere?	No



PNRR – MISSIONE 6 SALUTE

M6.C1 – 1.1 Case della comunità e presa in carico della persona

Descrivere se e quali interferenze si rilevano e in che modo tale aspetto non incida sull'attuazione dell'intervento	
L'intervento prevede di eseguire i lavori in fabbricati che durante gli stessi rimangono anche parzialmente in funzione?	No
Descrivere le eventuali misure adottate per la gestione delle interferenze (sedì provvisorie, trasferimenti, ecc.) in che modo tale aspetto non incida sull'attuazione dell'intervento	Per quanto riguarda gli interventi all'interno dell'edificio che prevedono le interferenze con le attività in essere, si rimanda al piano di sicurezza e di coordinamento in fase di progettazione ed esecuzione dei lavori che gestirà le interferenze di tutte le lavorazioni e le attività svolte nel sito. Le interferenze saranno gestite mediante la dislocazione dei servizi attivi d'intesa con la Direzione Sanitaria Aziendale presso altri presidi dislocati nel territorio e gestiti dall'ASP di Palermo.
Si dispone di una perizia giurata di parte redatta da un valutatore qualificato secondo le disposizioni europee e nazionali vigenti che attesti il valore di mercato?	No

Sez. II - DESCRIZIONE E CARATTERISTICHE DELL'INTERVENTO - PROCEDURE IN MATERIA AMBIENTALE, ARCHEOLOGICA, ETC	
L'intervento richiede l'attivazione della procedura di VIA (Valutazione di Impatto Ambientale) o di PUA (Provvedimento Unico Ambientale)	No
Fornire maggiori informazioni sullo stato della procedura [riportare nel cronoprogramma le tempistiche]	
L'intervento richiede l'attivazione della procedura di VINCA (Valutazione di Incidenza Ecologica) in relazione ai Siti Natura 2000?	No
Fornire maggiori informazioni sullo stato della procedura [riportare nel cronoprogramma le relative tempistiche]	
L'intervento richiede la verifica preventiva dell'interesse archeologico ai sensi dell'art.25 del D.Lgs. 50/2016?	No
Fornire maggiori informazioni sullo stato della procedura [riportare nel cronoprogramma le relative tempistiche]*	

Sez. II - DESCRIZIONE E CARATTERISTICHE DELL'INTERVENTO - ELEMENTI PROGETTUALI E STATO DI ATTUAZIONE ATTUALE/PREVISTO	
Nessun livello di progettazione	
Documento di indirizzo alla progettazione (In caso di disponibilità, allegare alla presente scheda il documento relativo)	
Approvato / validato	
Estremi atto di approvazione	
Documento di Fattibilità Alternative Progettuali (In caso di disponibilità, allegare alla presente scheda il documento relativo)	
Approvato/ validato	
Estremi atto di approvazione	
Progetto di fattibilità tecnico economica (o P. Preliminare) inclusa esecuzione prime indagini, rilievi, caratterizzazioni (In caso di disponibilità, allegare alla presente scheda il documento relativo)	
Approvato/ validato	
Estremi atto di approvazione	
Progetto definitivo (In caso di disponibilità, allegare alla presente scheda il documento relativo)	
Approvato/ validato	
Estremi atto di approvazione	
Progetto esecutivo (In caso di disponibilità, allegare alla presente scheda il documento relativo)	In fase di rimodulazione
Approvato/ validato	No
Estremi atto di approvazione*	
Documento allegato	
Si rende necessario eseguire o aggiornare le indagini?	No
Indicare quali indagini (a titolo non esaustivo: rilievo topografico, rilievo sottoservizi e/o recupero elaborati forniti da enti gestori, indagini geologiche, indagini per la caratterizzazione strutturale dei materiali, indagini per il rilievo della presenza di amianto, indagini ambientali terre e rocce da scavo, indagini archeologiche, indagini valutazione rischio bellico) e stima dell'importo [riportare nel cronoprogramma le relative tempistiche]	
L'esito delle indagini da eseguire può compromettere il cronoprogramma di progetto?	
Riportare quali azioni si metteranno in atto per rispettare i Target di progetto [riportare nel cronoprogramma le relative tempistiche]	
Sono stati acquisiti eventuali e ulteriori pareri e le autorizzazioni necessari?	No



PNRR – MISSIONE 6 SALUTE

M6.C1 – 1.1 Case della comunità e presa in carico della persona

Indicare quali pareri*	
Specificare quali autorizzazioni l'intervento richieda [riportare nel cronoprogramma le relative tempistiche]	Parere della Direzione Sanitaria; parere della Soprintendenza dei beni culturali; autorizzazioni Comunale relativi agli interventi edilizi in oggetto ai sensi del TU dell'edilizia DPR 380/2001 e ss.mm.ii., Genio Civile; Parere igienico sanitario SIAV; parere UOC Gestione del Patrimonio.
Si richiederà la Conferenza dei Servizi decisoria? (in caso affermativo riportare nel cronoprogramma le relative tempistiche)	Si
L'area interessata dall'intervento è sottoposta a vincoli? (es. paesaggistici, urbanistici, ambientali)?	Si
Indicare il tipo di vincolo	Architettonico/monumentale, Urbanistico e paesaggistico
In caso di presenza di vincoli, qualificare quali siano ostativi per la realizzazione delle opere e come si preveda di superarli	Nessun elemento ostativo.



PNRR – MISSIONE 6 SALUTE

M6.C1 – 1.1 Case della comunità e presa in carico della persona

Gantt interattivo

Cronoprogramma

	2022	2023	2024	2025	2026
	010203040506070809101112010203040506070809101112010203040506070809101112010203040506070809101112010203040506070809101112				
Completamento delle attività di individ...	◆				
Approvazione C.I.S.		◆			
Assegnazione dei codici CUP ai progetti	◆				
DIP – predisposizione e approvazione S.A.					
INDAGINI – Affidamento					
INDAGINI – Esecuzione					
VERIFICA (ex art.26) – Affidamento					
VERIFICA (ex art.26) – Esecuzione					
PFTE – Affidamento					
PFTE – Progettazione					
PFTE – Validazione e Approvazione					
Approvazione dei progetti idonei per indizione della gara		◆			
Progetto Definitivo – Affidamento					
Progetto Definitivo – Progettazione					
Progetto Definitivo – Verifica					
Conferenza dei servizi decisoria					
Progetto Definitivo – Validazione e approvazione					
Appalto Integrato –Affidamento PD e/o PE e LAVORI					
Appalto Integrato – Stipula contratto					
Progetto Esecutivo – Affidamento					
Progetto Esecutivo – Progettazione					
Progetto Esecutivo – Verifica					
Progetto Esecutivo – Validazione e approvazione					
Assegnazione dei codici CIG		◆			
Lavori – Affidamento fino ad aggiudicazione non efficace					
DL, collaudo–affidamento fino ad aggiudicazione non efficace					
Stipula dei contratti per la realizzazione			AUTORIZZAZIONE COMUNALE		
Lavori – Consegna aree e Lavori					
Esecuzione Lavori					
Ultimazione dei lavori					◆



PNRR – MISSIONE 6 SALUTE

M6.C1 – 1.1 Case della comunità e presa in carico della persona

Sez. II - DESCRIZIONE E CARATTERISTICHE DELL'INTERVENTO - QUADRO ECONOMICO DEI LAVORI

A) LAVORI	€ 1.720.132,26
A.1) Importo dei lavori	€ 1.670.031,32
A.2) Oneri sicurezza non soggetti a ribasso	€ 50.100,94
B) SOMME a DISPOSIZIONE	€ 986.286,56
B.1) Imprevisti	
B.2) Acquisto terreni - importo rendicontabile laddove necessario per l'attuazione dell'investimento nella misura massima del 10%	
B.3) Attrezzature, arredi, forniture	
B.4) Indagini	
B.5) Progettazione, D.L., collaudo, verifiche	
B.5.a) Progettazione	
B.5.b) Supporto al Rup	
B.5.c) Verifica del progetto (art. 26, d.lgs. 50/2016)	
B.5.d) Collaudo (tecnico-amministrativo, statico, tecnico funzionale degli impianti)	
B.5.e) Coordinatore della sicurezza in fase di esecuzione e Direzione Lavori	
B.5.f) Contributo previdenziale (4%) su spese tecniche	
B.6) Accantonamenti	
B.6.a) Art. 113, d.lgs. 50/2016 (incentivo funzioni tecniche interne esclusa la quota del 20% per beni strumentali)	
B.6.b) Polizze rischi professionali personale interno per progettazione (art. 24, c. 4, d.lgs. 50/2016)	
B.6.c) Spese per commissioni giudicatrici (IVA inclusa)	
B.6.d) Spese per pubblicità e notifiche (ANAC)	
B.7) Allacci	
B.8) IVA	
B.8.a) IVA su lavori e imprevisti	
B.8.b) IVA su attrezzature, arredi, forniture	
B.8.c) IVA su indagini	
B.8.d) IVA su spese tecniche	
TOTALE GENERALE PROGETTO A+B (Inclusa IVA)	€ 2.605.920,05

Sez. III - DATI ECONOMICI, FINANZIARI - FONTI DI FINANZIAMENTO DEL PROGETTO

Il Soggetto richiedente con la presentazione della presente Scheda attesta la congruità degli importi allegando, almeno uno dei seguenti documenti:	Accetto
Un computo metrico estimativo, utilizzando voci e importi del prezzario regionale	
Stime per analogia con precedenti lavorazioni similari	
Preventivi di imprese fornitrici/esecutrici	
Stima parametrica di spesa per voci omogenee	
Allegare almeno un documento*	
Si riportano di seguito, a titolo esemplificativo, i valori parametrici di costo medi per NUOVA COSTRUZIONE/AMPLIAMENTO – omnicomprendivi di spese tecniche, spese generali, IVA, ad esclusione di attrezzature ed arredi i cui costi sono stimati in un importo pari al 15% del costo parametrico. Tali valori sono stati impiegati per la preavutazione economica dei diversi interventi in sede di stesura del Piano Nazionale di Ripresa e Resilienza. (Deliberazione 9 marzo 2018, n. 4/2018/G della Corte dei Conti – Sezione Centrale di Controllo sulla Gestione delle Amministrazioni dello Stato su “L'attuazione del Programma Straordinario per la ristrutturazione edilizia e l'ammodernamento tecnologico del patrimonio sanitario”; Intesa 23 marzo 2005 della Conferenza Permanente per i rapporti tra lo Stato le Regioni e le Province Autonome di Trento e Bolzano - Rep. Atti n. 2271). La stima comprende i costi per la realizzazione del fabbricato, ma non include i costi per l'ammodernamento tecnologico (arredi e tecnologie), che sono stati stimati in un importo pari al 15% del costo di realizzazione dell'intervento.	1600 €/m2



PNRR – MISSIONE 6 SALUTE

M6.C1 – 1.1 Case della comunità e presa in carico della persona

<p>Si riporta di seguito, a titolo esemplificativo, il valore parametrico di costo medio per RICOSTRUZIONE – omnicomprensivi di spese tecniche, spese generali, IVA, ad esclusione di attrezzature ed arredi i cui costi sono stimati in un importo pari al 15% del costo parametrico. Tali valori sono stati impiegati per la prevalutazione economica dei diversi interventi in sede di stesura del Piano Nazionale di Ripresa e Resilienza. (Deliberazione 9 marzo 2018, n. 4/2018/G della Corte dei Conti – Sezione Centrale di Controllo sulla Gestione delle Amministrazioni dello Stato su “L’attuazione del Programma Straordinario per la ristrutturazione edilizia e l’ammodernamento tecnologico del patrimonio sanitario”; Intesa 23 marzo 2005 della Conferenza Permanente per i rapporti tra lo Stato le Regioni e le Province Autonome di Trento e Bolzano - Rep. Atti n. 2271). La stima comprende i costi per la realizzazione del fabbricato, ma non include i costi per l’ammodernamento tecnologico (arredi e tecnologie), che sono stati stimati in un importo pari al 15% del costo di realizzazione dell’intervento.</p>	<p>1700 €/m2</p>
<p>Si riporta di seguito, a titolo esemplificativo, il valore parametrico di costo medio per ABBATTIMENTO/DEMOLIZIONE omnicomprensivo impiegato per la prevalutazione economica dei diversi interventi in sede di stesura del Piano Nazionale di Ripresa e Resilienza</p>	<p>25 €/mc</p>
<p>Si riportano di seguito, a titolo esemplificativo, i valori parametrici di costo medi per RISTRUTTURAZIONE PESANTE – omnicomprensivi di spese tecniche, spese generali, IVA, ad esclusione di attrezzature ed arredi i cui costi sono stimati in un importo pari al 15% del costo parametrico. Tali valori sono stati impiegati per la prevalutazione economica dei diversi interventi in sede di stesura del Piano Nazionale di Ripresa e Resilienza. (Deliberazione 9 marzo 2018, n. 4/2018/G della Corte dei Conti – Sezione Centrale di Controllo sulla Gestione delle Amministrazioni dello Stato su “L’attuazione del Programma Straordinario per la ristrutturazione edilizia e l’ammodernamento tecnologico del patrimonio sanitario”; Intesa 23 marzo 2005 della Conferenza Permanente per i rapporti tra lo Stato le Regioni e le Province Autonome di Trento e Bolzano - Rep. Atti n. 2271). La stima comprende i costi per la realizzazione del fabbricato, ma non include i costi per l’ammodernamento tecnologico (arredi e tecnologie), che sono stati stimati in un importo pari al 15% del costo di realizzazione dell’intervento.</p>	<p>1300 €/m2</p>
<p>Si riportano di seguito, a titolo esemplificativo, i valori parametrici di costo medi per RISTRUTTURAZIONE MEDIA – omnicomprensivi di spese tecniche, spese generali, IVA, ad esclusione di attrezzature ed arredi i cui costi sono stimati in un importo pari al 15% del costo parametrico. Tali valori sono stati impiegati per la prevalutazione economica dei diversi interventi in sede di stesura del Piano Nazionale di Ripresa e Resilienza. (Deliberazione 9 marzo 2018, n. 4/2018/G della Corte dei Conti – Sezione Centrale di Controllo sulla Gestione delle Amministrazioni dello Stato su “L’attuazione del Programma Straordinario per la ristrutturazione edilizia e l’ammodernamento tecnologico del patrimonio sanitario”; Intesa 23 marzo 2005 della Conferenza Permanente per i rapporti tra lo Stato le Regioni e le Province Autonome di Trento e Bolzano - Rep. Atti n. 2271). La stima comprende i costi per la realizzazione del fabbricato, ma non include i costi per l’ammodernamento tecnologico (arredi e tecnologie), che sono stati stimati in un importo pari al 15% del costo di realizzazione dell’intervento.</p>	<p>1000 €/m2</p>
<p>Si riportano di seguito, a titolo esemplificativo, i valori parametrici di costo medi per RISTRUTTURAZIONE LEGGERA – omnicomprensivi di spese tecniche, spese generali, IVA, ad esclusione di attrezzature ed arredi i cui costi sono stimati in un importo pari al 15% del costo parametrico. Tali valori sono stati impiegati per la prevalutazione economica dei diversi interventi in sede di stesura del Piano Nazionale di Ripresa e Resilienza. (Deliberazione 9 marzo 2018, n. 4/2018/G della Corte dei Conti – Sezione Centrale di Controllo sulla Gestione delle Amministrazioni dello Stato su “L’attuazione del Programma Straordinario per la ristrutturazione edilizia e l’ammodernamento tecnologico del patrimonio sanitario”; Intesa 23 marzo 2005 della Conferenza Permanente per i rapporti tra lo Stato le Regioni e le Province Autonome di Trento e Bolzano - Rep. Atti n. 2271). La stima comprende i costi per la realizzazione del fabbricato, ma non include i costi per l’ammodernamento tecnologico (arredi e tecnologie), che sono stati stimati in un importo pari al 15% del costo di realizzazione dell’intervento.</p>	<p>600 €/m2</p>
<p>IMPORTO COMPLESSIVO INVESTIMENTO - (Nota: l'importo sarà automaticamente visualizzato in base a quanto imputato nel QUADRO ECONOMICO DEI LAVORI)</p>	<p>€ 2.605.920,05</p>
<p>FINANZIAMENTO PNRR</p>	<p>€ 1.439.553,00</p>
<p>Ulteriori fonti di finanziamento?</p>	<p>Si</p>



PNRR – MISSIONE 6 SALUTE

M6.C1 – 1.1 Case della comunità e presa in carico della persona

Il Soggetto richiedente dichiara sotto la propria responsabilità che, ai sensi dell'art. 9 del Regolamento (EU) 241/2021, in conformità con quanto indicato dalla circolare del MEF n.33 del 31.12.2021, recante chiarimenti in merito a "Addizionalità, finanziamento complementare e obbligo di assenza del c.d. doppio finanziamento", il sostegno fornito nell'ambito del dispositivo per la ripresa e la resilienza (RRF) in aggiunta al sostegno fornito nell'ambito di altri programmi e strumenti dell'Unione non copre lo stesso costo.	Accetto
Indicare le fonti e i rispettivi importi delle eventuali fonti di finanziamento ulteriori rispetto al budget assegnato a valere sul PNRR/FC (indicare la fonte e l'importo in euro separati da #):	Bilancio aziendale # € 1.166.367,05

Sez. III - DATI ECONOMICI, FINANZIARI - CRONOPROGRAMMA FINANZIARIO

L'intervento è in corso?	Si
Spesa prevista nell'anno 2020	
Spesa prevista nell'anno 2021	
Spesa prevista nell'anno 2022	
Spesa prevista nell'anno 2023	36.635,00
Spesa prevista nell'anno 2024	
Spesa prevista nell'anno 2025	1.800.000,00
Spesa prevista nell'anno 2026	769.285,05

Sez. IV - DATI E CARATTERISTICHE DELL'IMMOBILE - DATI DIMENSIONALI E PATRIMONIALI

Superficie lorda a disposizione (mq) (riferita all'area di intervento e comprensiva di opere edili interne: tramezzi, scale, ascensori, cavedi, pareti perimetrali esterne, locali ad uso tecnico e centrali impiantistiche)	1627
Anno ultima ristrutturazione leggera	
Anno ultima ristrutturazione pesante	
Numero di piani a disposizione	2
Accesso all'area di intervento	Autonomo
Note	
Utilizzo Immobile	Parziale
Indicazione dei piani a disposizione (riferiti all'area d'intervento, specificare fuori terra ed entro terra, compresi di eventuali piani tecnici)	3
Valore patrimoniale (in €)	



PNRR – MISSIONE 6 SALUTE

M6.C1 – 1.1 Case della comunità e presa in carico della persona

SCHEDA IMMOBILE 4

M6.C1 - 1.3 Rafforzamento dell'assistenza sanitaria intermedia e delle sue strutture (Ospedali di Comunità)

Sez. I - IDENTIFICAZIONE DELL'INTERVENTO

Titolo intervento*	Lavori di ristrutturazione ed adeguamento impianti tecnologici dei locali Pad-19 Piano 2° presso il PTA Casa del Sole di Palermo da adibire ad N.1 Ospedali di Comunità
CUP / codice progetto*	F77H22001290001
Data apertura CUP*	18/02/2022
Importo complessivo intervento - (Nota: l'importo sarà automaticamente visualizzato in base a quanto imputato nel QUADRO ECONOMICO DEI LAVORI)	€ 2.525.722,39
Immobile oggetto di intervento (indicare ASL e indirizzo del presidio)	ASP 6 PALERMO PTA CASA DEL SOLE PAD 19 Via Luigi Sarullo n. 19 - 90136 Palermo
Descrizione sintetica del Progetto*	Lavori di ristrutturazione ed adeguamento impianti tecnologici dei locali Pad-19 Piano 2° presso il PTA Casa del Sole di Palermo da adibire ad N.1 Ospedali di Comunità
Modalità attuative*	Appalto per l'affidamento dei servizi di progettazione, Appalto per l'affidamento della verifica ex art. 26 D.Lgs 50/16, Appalto per l'affidamento del collaudo, Procedura aperta
Dichiaro che l'immobile oggetto dell'intervento è di proprietà dell'amministrazione o di altro ente pubblico	Accetto
Altro/Eventuali note	L'immobile di proprietà dell'ex AUSL 6 di Palermo è stato trasferito, con la L.R. n. 5/2009 all'azienda Ospedaliera "Ospedale Riuniti Villa Sofia -Cervello" . Concesso in comodato d'uso all' ASP di Palermo contratto rep. n. 367 del 30/07/2013, reg. a Palermo il 06/08/2013 al n. 10431.

Sez. IV - DATI E CARATTERISTICHE DELL'IMMOBILE - DATI GENERALI

Proprietà dell'edificio*	Proprietà dell'ente sanitario
Denominazione	Presidio Territoriale Assistenziale Casa del Sole Pad 19
Via	Luigi Sarullo Ospedale Civico
Civico	19
Cap	90136
Provincia	PALERMO
Comune	PALERMO
Destinazione urbanistica	Zona urbana consolidata
Nota destinazione urbanistica	
Titolo di disponibilità giuridica immobile: (qualora non disponibile, indicare il timing necessario a perfezionarlo)	Comodato d'uso
Zona Climatica	Zona climatica - C
Zona sismica	Zona sismica - 2
Edificio a disposizione	Edificio all'interno di un complesso sanitario
Nota edificio a disposizione	
Anno di costruzione	1980
Superficie lorda totale dell'intero immobile: (comprensiva di opere edili interne: tramezzi, scale, ascensori, cavedi, pareti perimetrali esterne, locali ad uso tecnico e centrali impiantistiche)	2336
N° di piani totali dell'immobile: (numero di piani fuori terra, compresi eventuali piani tecnici)	3
Accessibilità alla rete del trasporto pubblico	Si
Disponibilità di parcheggi	Esterni
Tipologia prevalente dell'immobile (indicare la tipologia che maggiormente caratterizza l'immobile nel suo complesso. È possibile selezionare più opzioni)	Padiglioni
Nota proprietà dell'edificio	
Attuale stato dell'edificio	Edificio in uso
Presenza di Vincoli Beni Culturali	Si
Indicare se esiste una dichiarazione di interesse culturale da parte della competente Soprintendenza	



PNRR – MISSIONE 6 SALUTE

M6.C1 – 1.1 Case della comunità e presa in carico della persona

Sez. II - DESCRIZIONE E CARATTERISTICHE DELL'INTERVENTO - TIPOLOGIA DI INTERVENTO

Nuova costruzione/ampliamento*	No
Sup. int. (mq)	
N. Posti Letto	
Abbattimento e ricostruzione*	No
Sup. int. (mq)	
N. Posti Letto	
Ristrutturazione*	Si
Ristrutturazione pesante*	Si
Ristrutturazione media*	No
Ristrutturazione leggera*	No
Sup. int. (mq)	667
N. Posti Letto	18

Sez. II - DESCRIZIONE E CARATTERISTICHE DELL'INTERVENTO - DICHIARAZIONE DI COERENZA DELL'INTERVENTO CON GLI OBIETTIVI GENERALI DEL PNRR

<p>Il Soggetto richiedente dichiara sotto la propria responsabilità: di garantire che, ai sensi dell'art. 9 del Regolamento (EU) 241/2021, in conformità con quanto indicato dalla circolare del MEF n.33 del 31.12.2021, recante chiarimenti in merito a "Addizionalità, finanziamento complementare e obbligo di assenza del c.d. doppio finanziamento", in caso di progetti di investimento sostenuti da altri programmi e strumenti dell'Unione, il sostegno fornito nell'ambito del dispositivo per la ripresa e la resilienza (RRF) non copre lo stesso costo; che la realizzazione delle attività progettuali prevede di non arrecare un danno significativo agli obiettivi ambientali, ai sensi dell'articolo 17 del Regolamento (UE) 2020/852; che la realizzazione delle attività progettuali è coerente con i principi e gli obblighi specifici del PNRR relativamente al principio del "Do No Significant Harm" (DNSH) e, ove applicabili, ai principi del Tagging clima e digitale, della parità di genere (Gender Equality), della protezione e valorizzazione dei giovani e del superamento dei divari territoriali; che l'attuazione del progetto prevede il rispetto delle norme comunitarie e nazionali applicabili, ivi incluse quelle in materia di trasparenza, uguaglianza di genere e pari opportunità e tutela dei diversamente abili; che l'attuazione del progetto prevede il rispetto della normativa europea e nazionale applicabile, con particolare riferimento ai principi di parità di trattamento, non discriminazione, trasparenza, proporzionalità e pubblicità; che adotterà misure adeguate volte a rispettare il principio di sana gestione finanziaria secondo quanto disciplinato nel Regolamento finanziario (UE, Euratom) 2018/1046 e nell'art. 22 del Regolamento (UE) 2021/241, in particolare in materia di prevenzione dei conflitti di interessi, delle frodi, della corruzione e di recupero e restituzione dei fondi che sono stati indebitamente assegnati; di disporre delle competenze, risorse e qualifiche professionali, sia tecniche che amministrative, necessarie per portare a termine il progetto e assicurare il raggiungimento di eventuali milestone e target associati; di aver considerato e valutato tutte le condizioni che possono incidere sull'ottenimento e utilizzo del finanziamento a valere sulle risorse dell'Investimento M6.C1 – 1.1 CASE DELLA COMUNITÀ E PRESA IN CARICO DELLA PERSONA e di averne tenuto conto ai fini dell'elaborazione della proposta progettuale; di essere a conoscenza che l'Amministrazione centrale responsabile di intervento si riserva il diritto di procedere d'ufficio a verifiche, anche a campione, in ordine alla veridicità delle dichiarazioni rilasciate in sede di domanda di finanziamento e/o, comunque, nel corso della procedura, ai sensi e per gli effetti della normativa vigente.</p>	Accetto
-------------------------------------------------------------------------------------------------------------------------------------------------------------------------------------------------------------------------------------------------------------------------------------------------------------------------------------------------------------------------------------------------------------------------------------------------------------------------------------------------------------------------------------------------------------------------------------------------------------------------------------------------------------------------------------------------------------------------------------------------------------------------------------------------------------------------------------------------------------------------------------------------------------------------------------------------------------------------------------------------------------------------------------------------------------------------------------------------------------------------------------------------------------------------------------------------------------------------------------------------------------------------------------------------------------------------------------------------------------------------------------------------------------------------------------------------------------------------------------------------------------------------------------------------------------------------------------------------------------------------------------------------------------------------------------------------------------------------------------------------------------------------------------------------------------------------------------------------------------------------------------------------------------------------------------------------------------------------------------------------------------------------------------------------------------------------------------------------------------------------------------------------------------------------------------------------------------------------------------------------------------------------------------------------------------------------------------------------------------------------------------------------------------------------------------------------------------------------------------------------------------------------------------------------------------------------------------------------------------------------------------------------------------------------------------------------------------------------------------------------------------------------------------------------------------------------------------------------------------------------------------------------------------------	---------



PNRR – MISSIONE 6 SALUTE

M6.C1 – 1.1 Case della comunità e presa in carico della persona

Sez. II - DESCRIZIONE E CARATTERISTICHE DELL'INTERVENTO - DICHIARAZIONE DI COERENZA DELL'INTERVENTO CON GLI OBIETTIVI SPECIFICI DELLA MISSIONE DELL'INTERVENTO

Il Soggetto richiedente dichiara sotto la propria responsabilità: Che l'intervento prevede la realizzazione di una Casa della Comunità, luogo che consente di potenziare e riorganizzare i servizi offerti sul territorio migliorandone la qualità, diventando lo strumento attraverso cui coordinare tutti i servizi offerti, in particolare ai malati cronici, in coerenza con quanto definito dal Piano Nazionale di Ripresa e Resilienza per la componente M6.C1 – 1.1 Case della comunità e presa in carico della persona.	Accetto
Che l'intervento rientra nell'intervention field 025ter "Costruzione di nuovi edifici efficienti sotto il profilo energetico" (Allegato VI del Regolamento (Ue) 2021/241 del Parlamento Europeo e del Consiglio del 12.02.2021)	
Che l'intervento rientra nell'intervention field 025ter "Costruzione di nuovi edifici efficienti sotto il profilo energetico" (Allegato VI del Regolamento (Ue) 2021/241 del Parlamento Europeo e del Consiglio del 12.02.2021)	
Che l'intervento rientra nell'intervention field 026 "Rinnovo di infrastrutture pubbliche sul piano dell'efficienza energetica e misure relative all'efficienza energetica per tali infrastrutture, progetti dimostrativi e misure di sostegno" (Allegato VI del Regolamento (Ue) 2021/241 del Parlamento Europeo e del Consiglio del 12.02.2021).	Accetto

Sez. II - DESCRIZIONE E CARATTERISTICHE DELL'INTERVENTO - INQUADRAMENTO PROGRAMMATICO

L'Intervento è coerente con i Documenti di Programmazione e/o gli strumenti di pianificazione territoriale e settoriale (ad es. urbanistica, paesaggistica, infrastrutture)?	Sì
Specificare in quali documenti è stato inserito	L'intervento è coerente con gli strumenti di pianificazione territoriale ed urbanistica.
Chiarire come e in quali tempi si intenda implementare l'inserimento nei documenti di programmazione [Riportare nel cronoprogramma l'attività relativa e indicare la data limite entro la quale deve essere completata]	
È necessario modificare e/o integrare i Documenti di Programmazione e/o strumenti di pianificazione territoriale?	No
Indicare quali ed in quali tempi si intenda eseguire l'integrazione [Riportare nel cronoprogramma l'attività relativa e indicare la data limite entro la quale deve essere completata]	

Sez. II - DESCRIZIONE E CARATTERISTICHE DELL'INTERVENTO - ASPETTI GIURIDICO/AMMINISTRATIVI RELATIVI ALLA APPALTABILITÀ DELL'INTERVENTO

L'Intervento ha ad oggetto beni già nella disponibilità del Soggetto Richiedente?	Sì
Indicare come si intenda acquisire la disponibilità del bene [contestualmente indicare la data limite per l'acquisizione del bene nel cronoprogramma]	
L'Intervento ha ad oggetto beni nella proprietà del Soggetto Richiedente?	Sì
Indicare la destinazione d'uso dell'edificio/fabbricato/impianto/... è coerente con l'Intervento che si intende realizzare?	Sì
Specificare come si intenda rendere coerente la destinazione d'uso ed in quali tempi [indicare nel cronoprogramma]	
È necessario avvalersi dello strumento dell'esproprio sul sito oggetto dell'Intervento?	No
Descrivere nel dettaglio la sussistenza di un nesso diretto tra l'acquisto del terreno e gli obiettivi dell'operazione e le procedure amministrative e la tempistica di esproprio prevista [Riportare nel cronoprogramma l'attività relativa e indicare la data limite entro la quale deve essere completata]	
Esistono ricorsi giudiziali o pendenze sul sito / immobile oggetto dell'Intervento?	No
Indicare quali e motivare con quali strumenti si intenda superare tale aspetto critico	
Il sito / immobile sono integralmente accessibili per i sopralluoghi in fase di gara e/o per le fasi di esecuzione?	Sì
Descrivere le motivazioni e la tempistica previste per la risoluzione della problematica: (es. sequestro autorità giudiziaria, curatori fallimentari, occupazione abusiva, ordinanze di sgombero pericolo di crollo, ecc...)	
Si rilevano potenziali/attuali interferenze con altri interventi e/o soggetti istituzionali per la successiva fase di cantiere?	No



PNRR – MISSIONE 6 SALUTE

M6.C1 – 1.1 Case della comunità e presa in carico della persona

Descrivere se e quali interferenze si rilevano e in che modo tale aspetto non incida sull'attuazione dell'intervento	
L'intervento prevede di eseguire i lavori in fabbricati che durante gli stessi rimangono anche parzialmente in funzione?	No
Descrivere le eventuali misure adottate per la gestione delle interferenze (sedì provvisorie, trasferimenti, ecc.) in che modo tale aspetto non incida sull'attuazione dell'intervento	Per quanto riguarda gli interventi all'interno dell'edificio che prevedono le interferenze con le attività in essere, si rimanda al piano di sicurezza e di coordinamento in fase di progettazione ed esecuzione dei lavori che gestirà le interferenze di tutte le lavorazioni e le attività svolte nel sito. Le interferenze saranno gestite mediante la dislocazione dei servizi attivi d'intesa con la Direzione Sanitaria Aziendale presso altri presidi dislocati nel territorio e gestiti dall'ASP di Palermo.
Si dispone di una perizia giurata di parte redatta da un valutatore qualificato secondo le disposizioni europee e nazionali vigenti che attesti il valore di mercato?	No

Sez. II - DESCRIZIONE E CARATTERISTICHE DELL'INTERVENTO - PROCEDURE IN MATERIA AMBIENTALE, ARCHEOLOGICA, ETC	
L'intervento richiede l'attivazione della procedura di VIA (Valutazione di Impatto Ambientale) o di PUA (Provvedimento Unico Ambientale)	No
Fornire maggiori informazioni sullo stato della procedura [riportare nel cronoprogramma le tempistiche]	
L'intervento richiede l'attivazione della procedura di VINCA (Valutazione di Incidenza Ecologica) in relazione ai Siti Natura 2000?	No
Fornire maggiori informazioni sullo stato della procedura [riportare nel cronoprogramma le relative tempistiche]	
L'intervento richiede la verifica preventiva dell'interesse archeologico ai sensi dell'art.25 del D.Lgs. 50/2016?	No
Fornire maggiori informazioni sullo stato della procedura [riportare nel cronoprogramma le relative tempistiche]*	

Sez. II - DESCRIZIONE E CARATTERISTICHE DELL'INTERVENTO - ELEMENTI PROGETTUALI E STATO DI ATTUAZIONE ATTUALE/PREVISTO	
Nessun livello di progettazione	
Documento di indirizzo alla progettazione (In caso di disponibilità, allegare alla presente scheda il documento relativo)	
Approvato / validato	
Estremi atto di approvazione	
Documento di Fattibilità Alternative Progettuali (In caso di disponibilità, allegare alla presente scheda il documento relativo)	
Approvato/ validato	
Estremi atto di approvazione	
Progetto di fattibilità tecnico economica (o P. Preliminare) inclusa esecuzione prime indagini, rilievi, caratterizzazioni (In caso di disponibilità, allegare alla presente scheda il documento relativo)	
Approvato/ validato	
Estremi atto di approvazione	
Progetto definitivo (In caso di disponibilità, allegare alla presente scheda il documento relativo)	
Approvato/ validato	
Estremi atto di approvazione	
Progetto esecutivo (In caso di disponibilità, allegare alla presente scheda il documento relativo)	In fase di rimodulazione
Approvato/ validato	No
Estremi atto di approvazione*	
Documento allegato	
Si rende necessario eseguire o aggiornare le indagini?	No
Indicare quali indagini (a titolo non esaustivo: rilievo topografico, rilievo sottoservizi e/o recupero elaborati forniti da enti gestori, indagini geologiche, indagini per la caratterizzazione strutturale dei materiali, indagini per il rilievo della presenza di amianto, indagini ambientali terre e rocce da scavo, indagini archeologiche, indagini valutazione rischio bellico) e stima dell'importo [riportare nel cronoprogramma le relative tempistiche]	
L'esito delle indagini da eseguire può compromettere il cronoprogramma di progetto?	
Riportare quali azioni si metteranno in atto per rispettare i Target di progetto [riportare nel cronoprogramma le relative tempistiche]	
Sono stati acquisiti eventuali e ulteriori pareri e le autorizzazioni necessari?	No



PNRR – MISSIONE 6 SALUTE

M6.C1 – 1.1 Case della comunità e presa in carico della persona

Indicare quali pareri*	
Specificare quali autorizzazioni l'intervento richieda [riportare nel cronoprogramma le relative tempistiche]	Parere della Direzione Sanitaria; parere della Soprintendenza dei beni culturali; autorizzazioni Comunale relativi agli interventi edilizi in oggetto ai sensi del TU dell'edilizia DPR 380/2001 e ss.mm.ii., Genio Civile; Parere igienico sanitario SIAV; parere UOC Gestione del Patrimonio.
Si richiederà la Conferenza dei Servizi decisoria? (in caso affermativo riportare nel cronoprogramma le relative tempistiche)	Si
L'area interessata dall'intervento è sottoposta a vincoli? (es. paesaggistici, urbanistici, ambientali)?	Si
Indicare il tipo di vincolo	Architettonico/monumentale, Urbanistico e paesaggistico
In caso di presenza di vincoli, qualificare quali siano ostativi per la realizzazione delle opere e come si preveda di superarli	Nessun elemento ostativo.



PNRR – MISSIONE 6 SALUTE

M6.C1 – 1.1 Case della comunità e presa in carico della persona

Gantt interattivo

Cronoprogramma

	2022	2023	2024	2025	2026
	010203040506070809101112010203040506070809101112010203040506070809101112010203040506070809101112010203040506070809101112				
Completamento delle attività di individ...	◆				
Approvazione C.I.S.		◆			
Assegnazione dei codici CUP ai progetti	◆				
DIP – predisposizione e approvazione S.A.					
INDAGINI – Affidamento					
INDAGINI – Esecuzione					
VERIFICA (ex art.26) – Affidamento					
VERIFICA (ex art.26) – Esecuzione					
PFTE – Affidamento					
PFTE – Progettazione					
PFTE – Validazione e Approvazione					
Approvazione dei progetti idonei per indizione della gara		◆			
Progetto Definitivo – Affidamento					
Progetto Definitivo – Progettazione					
Progetto Definitivo – Verifica					
Conferenza dei servizi decisoria					
Progetto Definitivo – Validazione e approvazione					
Appalto Integrato –Affidamento PD e/o PE e LAVORI					
Appalto Integrato – Stipula contratto					
Progetto Esecutivo – Affidamento					
Progetto Esecutivo – Progettazione					
Progetto Esecutivo – Verifica					
Progetto Esecutivo – Validazione e approvazione					
Assegnazione dei codici CIG		◆			
Lavori – Affidamento fino ad aggiudicazione non efficace					
DL, collaudo–affidamento fino ad aggiudicazione non efficace					
Stipula dei contratti per la realizzazione			AUTORIZZAZIONE COMUNALE		
Lavori – Consegna aree e Lavori					
Esecuzione Lavori					
Ultimazione dei lavori					◆



PNRR – MISSIONE 6 SALUTE

M6.C1 – 1.1 Case della comunità e presa in carico della persona

Sez. II - DESCRIZIONE E CARATTERISTICHE DELL'INTERVENTO - QUADRO ECONOMICO DEI LAVORI

A) LAVORI	€ 2.062.187,10
A.1) Importo dei lavori	€ 2.002.123,40
A.2) Oneri sicurezza non soggetti a ribasso	€ 60.063,70
B) SOMME a DISPOSIZIONE	€ 688.228,99
B.1) Imprevisti	
B.2) Acquisto terreni - importo rendicontabile laddove necessario per l'attuazione dell'investimento nella misura massima del 10%	
B.3) Attrezzature, arredi, forniture	
B.4) Indagini	
B.5) Progettazione, D.L., collaudo, verifiche	
B.5.a) Progettazione	
B.5.b) Supporto al Rup	
B.5.c) Verifica del progetto (art. 26, d.lgs. 50/2016)	
B.5.d) Collaudo (tecnico-amministrativo, statico, tecnico funzionale degli impianti)	
B.5.e) Coordinatore della sicurezza in fase di esecuzione e Direzione Lavori	
B.5.f) Contributo previdenziale (4%) su spese tecniche	
B.6) Accantonamenti	
B.6.a) Art. 113, d.lgs. 50/2016 (incentivo funzioni tecniche interne esclusa la quota del 20% per beni strumentali)	
B.6.b) Polizze rischi professionali personale interno per progettazione (art. 24, c. 4, d.lgs. 50/2016)	
B.6.c) Spese per commissioni giudicatrici (IVA inclusa)	
B.6.d) Spese per pubblicità e notifiche (ANAC)	
B.7) Allacci	
B.8) IVA	
B.8.a) IVA su lavori e imprevisti	
B.8.b) IVA su attrezzature, arredi, forniture	
B.8.c) IVA su indagini	
B.8.d) IVA su spese tecniche	
TOTALE GENERALE PROGETTO A+B (Inclusa IVA)	€ 2.525.722,39

Sez. III - DATI ECONOMICI, FINANZIARI - FONTI DI FINANZIAMENTO DEL PROGETTO

Il Soggetto richiedente con la presentazione della presente Scheda attesta la congruità degli importi allegando, almeno uno dei seguenti documenti:	Accetto
Un computo metrico estimativo, utilizzando voci e importi del prezzario regionale	
Stime per analogia con precedenti lavorazioni similari	
Preventivi di imprese fornitrici/esecutrici	
Stima parametrica di spesa per voci omogenee	
Allegare almeno un documento*	
Si riportano di seguito, a titolo esemplificativo, i valori parametrici di costo medi per NUOVA COSTRUZIONE/AMPLIAMENTO – omnicomprendivi di spese tecniche, spese generali, IVA, ad esclusione di attrezzature ed arredi i cui costi sono stimati in un importo pari al 15% del costo parametrico. Tali valori sono stati impiegati per la prevalutazione economica dei diversi interventi in sede di stesura del Piano Nazionale di Ripresa e Resilienza. (Deliberazione 9 marzo 2018, n. 4/2018/G della Corte dei Conti – Sezione Centrale di Controllo sulla Gestione delle Amministrazioni dello Stato su “L'attuazione del Programma Straordinario per la ristrutturazione edilizia e l'ammodernamento tecnologico del patrimonio sanitario”; Intesa 23 marzo 2005 della Conferenza Permanente per i rapporti tra lo Stato le Regioni e le Province Autonome di Trento e Bolzano - Rep. Atti n. 2271). La stima comprende i costi per la realizzazione del fabbricato, ma non include i costi per l'ammodernamento tecnologico (arredi e tecnologie), che sono stati stimati in un importo pari al 15% del costo di realizzazione dell'intervento.	1600 €/m2



PNRR – MISSIONE 6 SALUTE

M6.C1 – 1.1 Case della comunità e presa in carico della persona

<p>Si riporta di seguito, a titolo esemplificativo, il valore parametrico di costo medio per RICOSTRUZIONE – omnicomprensivi di spese tecniche, spese generali, IVA, ad esclusione di attrezzature ed arredi i cui costi sono stimati in un importo pari al 15% del costo parametrico. Tali valori sono stati impiegati per la prevalutazione economica dei diversi interventi in sede di stesura del Piano Nazionale di Ripresa e Resilienza. (Deliberazione 9 marzo 2018, n. 4/2018/G della Corte dei Conti – Sezione Centrale di Controllo sulla Gestione delle Amministrazioni dello Stato su “L’attuazione del Programma Straordinario per la ristrutturazione edilizia e l’ammodernamento tecnologico del patrimonio sanitario”; Intesa 23 marzo 2005 della Conferenza Permanente per i rapporti tra lo Stato le Regioni e le Province Autonome di Trento e Bolzano - Rep. Atti n. 2271). La stima comprende i costi per la realizzazione del fabbricato, ma non include i costi per l’ammodernamento tecnologico (arredi e tecnologie), che sono stati stimati in un importo pari al 15% del costo di realizzazione dell’intervento.</p>	<p>1700 €/m2</p>
<p>Si riporta di seguito, a titolo esemplificativo, il valore parametrico di costo medio per ABBATTIMENTO/DEMOLIZIONE omnicomprensivo impiegato per la prevalutazione economica dei diversi interventi in sede di stesura del Piano Nazionale di Ripresa e Resilienza</p>	<p>25 €/mc</p>
<p>Si riportano di seguito, a titolo esemplificativo, i valori parametrici di costo medi per RISTRUTTURAZIONE PESANTE – omnicomprensivi di spese tecniche, spese generali, IVA, ad esclusione di attrezzature ed arredi i cui costi sono stimati in un importo pari al 15% del costo parametrico. Tali valori sono stati impiegati per la prevalutazione economica dei diversi interventi in sede di stesura del Piano Nazionale di Ripresa e Resilienza. (Deliberazione 9 marzo 2018, n. 4/2018/G della Corte dei Conti – Sezione Centrale di Controllo sulla Gestione delle Amministrazioni dello Stato su “L’attuazione del Programma Straordinario per la ristrutturazione edilizia e l’ammodernamento tecnologico del patrimonio sanitario”; Intesa 23 marzo 2005 della Conferenza Permanente per i rapporti tra lo Stato le Regioni e le Province Autonome di Trento e Bolzano - Rep. Atti n. 2271). La stima comprende i costi per la realizzazione del fabbricato, ma non include i costi per l’ammodernamento tecnologico (arredi e tecnologie), che sono stati stimati in un importo pari al 15% del costo di realizzazione dell’intervento.</p>	<p>1300 €/m2</p>
<p>Si riportano di seguito, a titolo esemplificativo, i valori parametrici di costo medi per RISTRUTTURAZIONE MEDIA – omnicomprensivi di spese tecniche, spese generali, IVA, ad esclusione di attrezzature ed arredi i cui costi sono stimati in un importo pari al 15% del costo parametrico. Tali valori sono stati impiegati per la prevalutazione economica dei diversi interventi in sede di stesura del Piano Nazionale di Ripresa e Resilienza. (Deliberazione 9 marzo 2018, n. 4/2018/G della Corte dei Conti – Sezione Centrale di Controllo sulla Gestione delle Amministrazioni dello Stato su “L’attuazione del Programma Straordinario per la ristrutturazione edilizia e l’ammodernamento tecnologico del patrimonio sanitario”; Intesa 23 marzo 2005 della Conferenza Permanente per i rapporti tra lo Stato le Regioni e le Province Autonome di Trento e Bolzano - Rep. Atti n. 2271). La stima comprende i costi per la realizzazione del fabbricato, ma non include i costi per l’ammodernamento tecnologico (arredi e tecnologie), che sono stati stimati in un importo pari al 15% del costo di realizzazione dell’intervento.</p>	<p>1000 €/m2</p>
<p>Si riportano di seguito, a titolo esemplificativo, i valori parametrici di costo medi per RISTRUTTURAZIONE LEGGERA – omnicomprensivi di spese tecniche, spese generali, IVA, ad esclusione di attrezzature ed arredi i cui costi sono stimati in un importo pari al 15% del costo parametrico. Tali valori sono stati impiegati per la prevalutazione economica dei diversi interventi in sede di stesura del Piano Nazionale di Ripresa e Resilienza. (Deliberazione 9 marzo 2018, n. 4/2018/G della Corte dei Conti – Sezione Centrale di Controllo sulla Gestione delle Amministrazioni dello Stato su “L’attuazione del Programma Straordinario per la ristrutturazione edilizia e l’ammodernamento tecnologico del patrimonio sanitario”; Intesa 23 marzo 2005 della Conferenza Permanente per i rapporti tra lo Stato le Regioni e le Province Autonome di Trento e Bolzano - Rep. Atti n. 2271). La stima comprende i costi per la realizzazione del fabbricato, ma non include i costi per l’ammodernamento tecnologico (arredi e tecnologie), che sono stati stimati in un importo pari al 15% del costo di realizzazione dell’intervento.</p>	<p>600 €/m2</p>
<p>IMPORTO COMPLESSIVO INVESTIMENTO - (Nota: l'importo sarà automaticamente visualizzato in base a quanto imputato nel QUADRO ECONOMICO DEI LAVORI)</p>	<p>€ 2.525.722,39</p>
<p>FINANZIAMENTO PNRR</p>	<p>€ 1.439.553,00</p>
<p>Ulteriori fonti di finanziamento?</p>	<p>Si</p>



PNRR – MISSIONE 6 SALUTE

M6.C1 – 1.1 Case della comunità e presa in carico della persona

Il Soggetto richiedente dichiara sotto la propria responsabilità che, ai sensi dell'art. 9 del Regolamento (EU) 241/2021, in conformità con quanto indicato dalla circolare del MEF n.33 del 31.12.2021, recante chiarimenti in merito a "Addizionalità, finanziamento complementare e obbligo di assenza del c.d. doppio finanziamento", il sostegno fornito nell'ambito del dispositivo per la ripresa e la resilienza (RRF) in aggiunta al sostegno fornito nell'ambito di altri programmi e strumenti dell'Unione non copre lo stesso costo.	Accetto
Indicare le fonti e i rispettivi importi delle eventuali fonti di finanziamento ulteriori rispetto al budget assegnato a valere sul PNRR/FC (indicare la fonte e l'importo in euro separati da #):	Bilancio aziendale # € 1.086.169,39

Sez. III - DATI ECONOMICI, FINANZIARI - CRONOPROGRAMMA FINANZIARIO

L'intervento è in corso?	Si
Spesa prevista nell'anno 2020	
Spesa prevista nell'anno 2021	
Spesa prevista nell'anno 2022	
Spesa prevista nell'anno 2023	36.558,58
Spesa prevista nell'anno 2024	
Spesa prevista nell'anno 2025	1.800.000,00
Spesa prevista nell'anno 2026	689.163,81

Sez. IV - DATI E CARATTERISTICHE DELL'IMMOBILE - DATI DIMENSIONALI E PATRIMONIALI

Superficie lorda a disposizione (mq) (riferita all'area di intervento e comprensiva di opere edili interne: tramezzi, scale, ascensori, cavedi, pareti perimetrali esterne, locali ad uso tecnico e centrali impiantistiche)	709
Anno ultima ristrutturazione leggera	
Anno ultima ristrutturazione pesante	
Numero di piani a disposizione	1
Accesso all'area di intervento	Autonomo
Note	
Utilizzo Immobile	Parziale
Indicazione dei piani a disposizione (riferiti all'area d'intervento, specificare fuori terra ed entro terra, compresi di eventuali piani tecnici)	3
Valore patrimoniale (in €)	



PNRR – MISSIONE 6 SALUTE

M6.C1 – 1.1 Case della comunità e presa in carico della persona

INFORMAZIONI GENERALI

M6.C1 - 1.1 Case della comunità e presa in carico della persona

La presente scheda è predisposta su indicazioni della Direzione Generale Unità di missione per l'attuazione degli interventi del PNRR del Ministero della Salute

NUMERO IMMOBILI

Quanti immobili si desidera proporre? *	6
Quanti di nuova costruzione SOTTO IL PROFILO ENERGETICO	0

Sez. I - IDENTIFICAZIONE DELLA REGIONE E DELL'ENTE

Regione	SICILIA
Soggetto richiedente (l'Ente del sistema sanitario regionale)	ASP PALERMO
Indirizzo (Civico, CAP, Località) *	Via Giacomo Cusmano, 24 - 90141 Palermo (PA)
Telefono*	0917032548 - 3298110975
Fax*	09170332336
e-mail*	francesco.tine@asppalermo.org
Responsabile dell'intervento (il Responsabile Unico del Procedimento) *	Dott. Ing. Francesco Tinè
Luogo*	Palermo
data di compilazione*	14/03/2025



PNRR – MISSIONE 6 SALUTE

M6.C1 – 1.1 Case della comunità e presa in carico della persona

SCHEDA IMMOBILE 3

M6.C1 - 1.1 Case della comunità e presa in carico della persona

Sez. I - IDENTIFICAZIONE DELL'INTERVENTO

Titolo intervento*	Lavori di rifunionalizzazione dell'immobile sito nel Comune di Caccamo in Casa della Comunità
CUP / codice progetto*	F48I21004770006
Data apertura CUP*	23/02/2022
Importo complessivo intervento - (Nota: l'importo sarà automaticamente visualizzato in base a quanto imputato nel QUADRO ECONOMICO DEI LAVORI)	€ 4.634.055,44
Immobile oggetto di intervento (indicare ASL e indirizzo del presidio)	ASP PALERMO - Caccamo Strada Statale 285
Descrizione sintetica del Progetto*	Lavori di ristrutturazione e rifunionalizzazione dell'immobile sito nel Comune di Caccamo in Casa della Comunità
Modalità attuative*	Affidamento per i servizi di Progettazione PFTE, DLL, CSE. AA.QQ. Invitalia per i servizi di Appalto integrato, Collaudo.
Dichiaro che l'immobile oggetto dell'intervento è di proprietà dell'amministrazione o di altro ente pubblico	Accetto
Altro/Eventuali note	

Sez. IV - DATI E CARATTERISTICHE DELL'IMMOBILE - DATI GENERALI

Proprietà dell'edificio*	Proprietà dell'ente sanitario
Denominazione	Immobile Comunale Caccamo - ex Orfanotrofio Casa della Fanciulla "Giorgio Pusateri"
Via	Strada Statale 285
Civico	snc
Cap	90012
Provincia	PALERMO
Comune	CACCAMO
Destinazione urbanistica	Zona urbana consolidata
Nota destinazione urbanistica	
Titolo di disponibilità giuridica immobile: (qualora non disponibile, indicare il timing necessario a perfezionarlo)	Proprietà del Comune di Caccamo
Zona Climatica	Zona climatica - D
Zona sismica	Zona sismica - 2
Edificio a disposizione	Edificio intero autonomo
Nota edificio a disposizione	
Anno di costruzione	1909
Superficie lorda totale dell'intero immobile: (comprensiva di opere edili interne: tramezzi, scale, ascensori, cavedi, pareti perimetrali esterne, locali ad uso tecnico e centrali impiantistiche)	1736
N° di piani totali dell'immobile: (numero di piani fuori terra, compresi eventuali piani tecnici)	2
Accessibilità alla rete del trasporto pubblico	No
Disponibilità di parcheggi	Esterni
Tipologia prevalente dell'immobile (indicare la tipologia che maggiormente caratterizza l'immobile nel suo complesso. È possibile selezionare più opzioni)	Mono/Poli blocco
Nota proprietà dell'edificio	
Attuale stato dell'edificio	Edificio totalmente dismesso
Presenza di Vincoli Beni Culturali	Si
Indicare se esiste una dichiarazione di interesse culturale da parte della competente Soprintendenza	E' individuato nel PRG attualmente in vigore approvato con Decreto A.R.T.A. n. 977/DRU del 14/11/2005 integrato e rettificato con Decreto A.R.T.A. del 20/02/2006, nella specifica Tavola D1 come "edificio e/o complessi di interesse storico-monumentale".



PNRR – MISSIONE 6 SALUTE

M6.C1 – 1.1 Case della comunità e presa in carico della persona

Sez. II - DESCRIZIONE E CARATTERISTICHE DELL'INTERVENTO - TIPOLOGIA DI INTERVENTO

Nuova costruzione/ampliamento*	No
Sup. int. (mq)	
Abbattimento e ricostruzione*	No
Sup. int. (mq)	
Ristrutturazione*	Si
Ristrutturazione pesante*	
Ristrutturazione media*	Si
Ristrutturazione leggera*	
Sup. int. (mq)	1561

Sez. II - DESCRIZIONE E CARATTERISTICHE DELL'INTERVENTO - DICHIARAZIONE DI COERENZA DELL'INTERVENTO CON GLI OBIETTIVI GENERALI DEL PNRR

<p>Il Soggetto richiedente dichiara sotto la propria responsabilità: di garantire che, ai sensi dell'art. 9 del Regolamento (UE) 241/2021, in conformità con quanto indicato dalla circolare del MEF n.33 del 31.12.2021, recante chiarimenti in merito a "Addizionalità, finanziamento complementare e obbligo di assenza del c.d. doppio finanziamento", in caso di progetti di investimento sostenuti da altri programmi e strumenti dell'Unione, il sostegno fornito nell'ambito del dispositivo per la ripresa e la resilienza (RRF) non copre lo stesso costo; che la realizzazione delle attività progettuali prevede di non arrecare un danno significativo agli obiettivi ambientali, ai sensi dell'articolo 17 del Regolamento (UE) 2020/852; che la realizzazione delle attività progettuali è coerente con i principi e gli obblighi specifici del PNRR relativamente al principio del "Do No Significant Harm" (DNSH) e, ove applicabili, ai principi del Tagging clima e digitale, della parità di genere (Gender Equality), della protezione e valorizzazione dei giovani e del superamento dei divari territoriali; che l'attuazione del progetto prevede il rispetto delle norme comunitarie e nazionali applicabili, ivi incluse quelle in materia di trasparenza, uguaglianza di genere e pari opportunità e tutela dei diversamente abili; che l'attuazione del progetto prevede il rispetto della normativa europea e nazionale applicabile, con particolare riferimento ai principi di parità di trattamento, non discriminazione, trasparenza, proporzionalità e pubblicità; che adotterà misure adeguate volte a rispettare il principio di sana gestione finanziaria secondo quanto disciplinato nel Regolamento finanziario (UE, Euratom) 2018/1046 e nell'art. 22 del Regolamento (UE) 2021/241, in particolare in materia di prevenzione dei conflitti di interessi, delle frodi, della corruzione e di recupero e restituzione dei fondi che sono stati indebitamente assegnati; di disporre delle competenze, risorse e qualifiche professionali, sia tecniche che amministrative, necessarie per portare a termine il progetto e assicurare il raggiungimento di eventuali milestone e target associati; di aver considerato e valutato tutte le condizioni che possono incidere sull'ottenimento e utilizzo del finanziamento a valere sulle risorse dell'Investimento M6.C1 – 1.1 CASE DELLA COMUNITÀ E PRESA IN CARICO DELLA PERSONA e di averne tenuto conto ai fini dell'elaborazione della proposta progettuale; di essere a conoscenza che l'Amministrazione centrale responsabile di intervento si riserva il diritto di procedere d'ufficio a verifiche, anche a campione, in ordine alla veridicità delle dichiarazioni rilasciate in sede di domanda di finanziamento e/o, comunque, nel corso della procedura, ai sensi e per gli effetti della normativa vigente.</p>	Accetto
-------------------------------------------------------------------------------------------------------------------------------------------------------------------------------------------------------------------------------------------------------------------------------------------------------------------------------------------------------------------------------------------------------------------------------------------------------------------------------------------------------------------------------------------------------------------------------------------------------------------------------------------------------------------------------------------------------------------------------------------------------------------------------------------------------------------------------------------------------------------------------------------------------------------------------------------------------------------------------------------------------------------------------------------------------------------------------------------------------------------------------------------------------------------------------------------------------------------------------------------------------------------------------------------------------------------------------------------------------------------------------------------------------------------------------------------------------------------------------------------------------------------------------------------------------------------------------------------------------------------------------------------------------------------------------------------------------------------------------------------------------------------------------------------------------------------------------------------------------------------------------------------------------------------------------------------------------------------------------------------------------------------------------------------------------------------------------------------------------------------------------------------------------------------------------------------------------------------------------------------------------------------------------------------------------------------------------------------------------------------------------------------------------------------------------------------------------------------------------------------------------------------------------------------------------------------------------------------------------------------------------------------------------------------------------------------------------------------------------------------------------------------------------------------------------------------------------------------------------------------------------------------------------------------	---------

Sez. II - DESCRIZIONE E CARATTERISTICHE DELL'INTERVENTO - DICHIARAZIONE DI COERENZA DELL'INTERVENTO CON GLI OBIETTIVI SPECIFICI DELLA MISSIONE DELL'INTERVENTO

<p>Il Soggetto richiedente dichiara sotto la propria responsabilità:</p> <p>Che l'intervento prevede la realizzazione di una Casa della Comunità, luogo che consente di potenziare e riorganizzare i servizi offerti sul territorio migliorandone la qualità, diventando lo strumento attraverso cui coordinare tutti i servizi offerti, in particolare ai malati cronici, in coerenza con quanto definito dal Piano Nazionale di Ripresa e Resilienza per la componente M6.C1 – 1.1 Case della comunità e presa in carico della persona.</p>	Accetto
<p>Che l'intervento rientra nell'intervention field 025ter "Costruzione di nuovi edifici efficienti sotto il profilo energetico" (Allegato VI del Regolamento (Ue) 2021/241 del Parlamento Europeo e del Consiglio del 12.02.2021)</p>	



PNRR – MISSIONE 6 SALUTE

M6.C1 – 1.1 Case della comunità e presa in carico della persona

Che l'intervento rientra nell'intervention field 025ter "Costruzione di nuovi edifici efficienti sotto il profilo energetico" (Allegato VI del Regolamento (Ue) 2021/241 del Parlamento Europeo e del Consiglio del 12.02.2021)	
Che l'intervento rientra nell'intervention field 026 "Rinnovo di infrastrutture pubbliche sul piano dell'efficienza energetica e misure relative all'efficienza energetica per tali infrastrutture, progetti dimostrativi e misure di sostegno" (Allegato VI del Regolamento (Ue) 2021/241 del Parlamento Europeo e del Consiglio del 12.02.2021).	Accetto

Sez. II - DESCRIZIONE E CARATTERISTICHE DELL'INTERVENTO - INQUADRAMENTO PROGRAMMATICO	
L'Intervento è coerente con i Documenti di Programmazione e/o gli strumenti di pianificazione territoriale e settoriale (ad es. urbanistica, paesaggistica, infrastrutture)?	Si
Specificare in quali documenti è stato inserito	L'intervento è coerente con gli strumenti di pianificazione territoriale ed urbanistica.
Chiarire come e in quali tempi si intenda implementare l'inserimento nei documenti di programmazione [Riportare nel cronoprogramma l'attività relativa e indicare la data limite entro la quale deve essere completata]	
È necessario modificare e/o integrare i Documenti di Programmazione e/o strumenti di pianificazione territoriale?	No
Indicare quali ed in quali tempi si intenda eseguire l'integrazione [Riportare nel cronoprogramma l'attività relativa e indicare la data limite entro la quale deve essere completata]	

Sez. II - DESCRIZIONE E CARATTERISTICHE DELL'INTERVENTO - ASPETTI GIURIDICO/AMMINISTRATIVI RELATIVI ALLA APPALTABILITÀ DELL'INTERVENTO	
L'Intervento ha ad oggetto beni già nella disponibilità del Soggetto Richiedente?	Si
Indicare come si intenda acquisire la disponibilità del bene [contestualmente indicare la data limite per l'acquisizione del bene nel cronoprogramma]	L'immobile di proprietà dell'amministrazione comunale è stato reso disponibile con Delibera n. 27 del 17/02/2022 avente ad oggetto: "Concessione in uso a titolo gratuito all'ASP della struttura ex Orfanotrofo Casa della Fanciulla Giorgio Pusateri" per l'inserimento nel Piano Regionale Sanitario quale Casa della Comunità.
L'Intervento ha ad oggetto beni nella proprietà del Soggetto Richiedente?	No. Il bene è di proprietà di altro ente pubblico.
Indicare la destinazione d'uso dell'edificio/fabbricato/impianto/... è coerente con l'Intervento che si intende realizzare?	Si
Specificare come si intenda rendere coerente la destinazione d'uso ed in quali tempi [indicare nel cronoprogramma]	
È necessario avvalersi dello strumento dell'esproprio sul sito oggetto dell'Intervento?	No
Descrivere nel dettaglio la sussistenza di un nesso diretto tra l'acquisto del terreno e gli obiettivi dell'operazione e le procedure amministrative e la tempistica di esproprio prevista [Riportare nel cronoprogramma l'attività relativa e indicare la data limite entro la quale deve essere completata]	
Esistono ricorsi giudiziali o pendenze sul sito / immobile oggetto dell'Intervento?	No
Indicare quali e motivare con quali strumenti si intenda superare tale aspetto critico	
Il sito / immobile sono integralmente accessibili per i sopralluoghi in fase di gara e/o per le fasi di esecuzione?	Si
Descrivere le motivazioni e la tempistica previste per la risoluzione della problematica: (es. sequestro autorità giudiziaria, curatori fallimentari, occupazione abusiva, ordinanze di sgombero pericolo di crollo, ecc...)	
Si rilevano potenziali/attuali interferenze con altri interventi e/o soggetti istituzionali per la successiva fase di cantiere?	No
Descrivere se e quali interferenze si rilevano e in che modo tale aspetto non incida sull'attuazione dell'intervento	
L'intervento prevede di eseguire i lavori in fabbricati che durante gli stessi rimangono anche parzialmente in funzione?	No
Descrivere le eventuali misure adottate per la gestione delle interferenze (sedi provvisorie, trasferimenti, ecc.) in che modo tale aspetto non incida sull'attuazione dell'intervento	
Si dispone di una perizia giurata di parte redatta da un valutatore qualificato secondo le disposizioni europee e nazionali vigenti che attesti il valore di mercato?	No



PNRR – MISSIONE 6 SALUTE

M6.C1 – 1.1 Case della comunità e presa in carico della persona

Sez. II - DESCRIZIONE E CARATTERISTICHE DELL'INTERVENTO - PROCEDURE IN MATERIA AMBIENTALE, ARCHEOLOGICA, ETC

L'intervento richiede l'attivazione della procedura di VIA (Valutazione di Impatto Ambientale) o di PUA (Provvedimento Unico Ambientale)	No
Fornire maggiori informazioni sullo stato della procedura [riportare nel cronoprogramma le tempistiche]	
L'intervento richiede l'attivazione della procedura di VINCA (Valutazione di Incidenza Ecologica) in relazione ai Siti Natura 2000?	No
Fornire maggiori informazioni sullo stato della procedura [riportare nel cronoprogramma le relative tempistiche]	
L'intervento richiede la verifica preventiva dell'interesse archeologico ai sensi dell'art.25 del D.Lgs. 50/2016?	No
Fornire maggiori informazioni sullo stato della procedura [riportare nel cronoprogramma le relative tempistiche]*	

Sez. II - DESCRIZIONE E CARATTERISTICHE DELL'INTERVENTO - ELEMENTI PROGETTUALI E STATO DI ATTUAZIONE ATTUALE/PREVISTO

Nessun livello di progettazione	
Documento di indirizzo alla progettazione (In caso di disponibilità, allegare alla presente scheda il documento relativo)	
Approvato / validato	
Estremi atto di approvazione	
Documento di Fattibilità Alternative Progettuali (In caso di disponibilità, allegare alla presente scheda il documento relativo)	
Approvato/ validato	
Estremi atto di approvazione	
Progetto di fattibilità tecnico economica (o P. Preliminare) inclusa esecuzione prime indagini, rilievi, caratterizzazioni (In caso di disponibilità, allegare alla presente scheda il documento relativo)	
Approvato/ validato	
Estremi atto di approvazione	
Progetto definitivo (In caso di disponibilità, allegare alla presente scheda il documento relativo)	
Approvato/ validato	
Estremi atto di approvazione	
Progetto esecutivo (In caso di disponibilità, allegare alla presente scheda il documento relativo)	Si
Approvato/ validato	No
Estremi atto di approvazione*	
Documento allegato	
Si rende necessario eseguire o aggiornare le indagini?	No
Indicare quali indagini (a titolo non esaustivo: rilievo topografico, rilievo sottoservizi e/o recupero elaborati forniti da enti gestori, indagini geologiche, indagini per la caratterizzazione strutturale dei materiali, indagini per il rilievo della presenza di amianto, indagini ambientali terre e rocce da scavo, indagini archeologiche, indagini valutazione rischio bellico) e stima dell'importo [riportare nel cronoprogramma le relative tempistiche]	
L'esito delle indagini da eseguire può compromettere il cronoprogramma di progetto?	
Riportare quali azioni si metteranno in atto per rispettare i Target di progetto [riportare nel cronoprogramma le relative tempistiche]	
Sono stati acquisiti eventuali e ulteriori pareri e le autorizzazioni necessari?	Parere SIAV, Direzione sanitaria, Soprintendenza dei beni culturali, Genio civile, Comune su progetto esecutivo.
Indicare quali pareri*	
Specificare quali autorizzazioni l'intervento richieda [riportare nel cronoprogramma le relative tempistiche]	Autorizzazioni Genio Civile di Palermo
Si richiederà la Conferenza dei Servizi decisoria? (in caso affermativo riportare nel cronoprogramma le relative tempistiche)	Si, già tenuta e conclusa con esito positivo.
L'area interessata dall'intervento è sottoposta a vincoli? (es. paesaggistici, urbanistici, ambientali)?	Si
Indicare il tipo di vincolo	
In caso di presenza di vincoli, qualificare quali siano ostativi per la realizzazione delle opere e come si preveda di superarli	



PNRR – MISSIONE 6 SALUTE

M6.C1 – 1.1 Case della comunità e presa in carico della persona

Gantt interattivo

Cronoprogramma

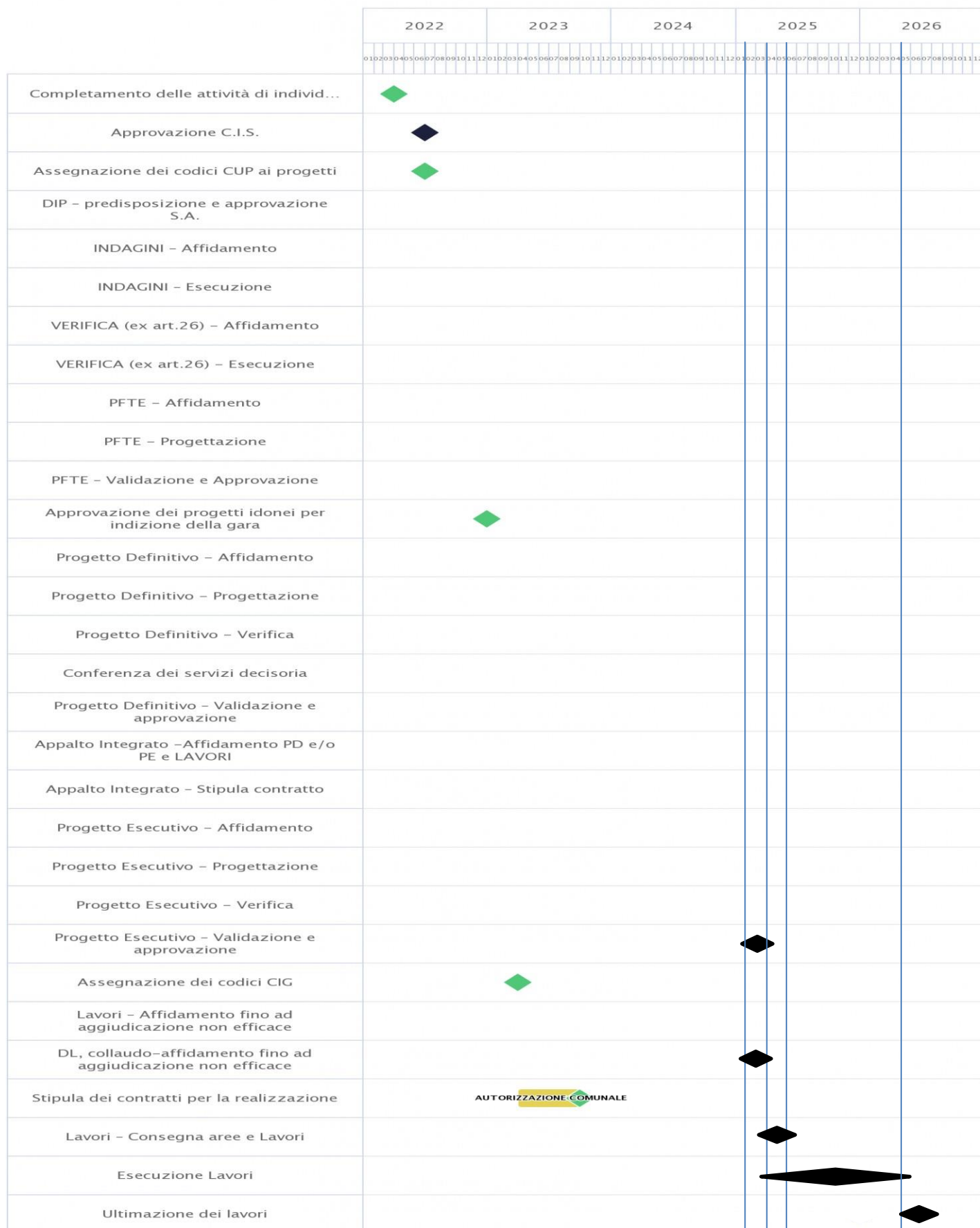



PNRR – MISSIONE 6 SALUTE

M6.C1 – 1.1 Case della comunità e presa in carico della persona

Sez. II - DESCRIZIONE E CARATTERISTICHE DELL'INTERVENTO - QUADRO ECONOMICO DEI LAVORI

A) LAVORI	2.514.333,54 €
A.1) Importo dei lavori	2.353.310,80 €
A.2) Oneri sicurezza non soggetti a ribasso	161.022,74 €
B) SOMME a DISPOSIZIONE	2.119.721,90 €
B.1) Imprevisti	298.121,66 €
B.2) Acquisto terreni - importo rendicontabile laddove necessario per l'attuazione dell'investimento nella misura massima del 10%	0,00 €
B.3) Attrezzature, arredi, forniture	120.000,00 €
B.4) Indagini	71.389,97 €
B.5) Progettazione, D.L., collaudo, verifiche	
B.5.a) Progettazione	286.037,54 €
B.5.b) Direzione lavori	133.751,34 €
B.5.c) Verifica del progetto (art. 26, d.lgs. 50/2016)	33.484,07 €
B.5.d) Collaudo (tecnico-amministrativo, statico, tecnico funzionale degli impianti)	56.508,97 €
B.5.e) Coordinatore della sicurezza in fase di esecuzione	81.672,74 €
B.5.f) Coordinatore della sicurezza in fase di esecuzione e Direzione Lavori	899,87 €
B.5.f) Contributo previdenziale (4%) su spese tecniche	25.112,54 €
B.6) Accantonamenti	
B.6.a) Art. 113, d.lgs. 50/2016 (incentivo funzioni tecniche interne esclusa la quota del 20% per beni strumentali)	59.624,33 €
B.6.b) Polizze rischi professionali personale interno per progettazione (art. 24, c. 4, d.lgs. 50/2016)	0,00 €
B.6.c) Spese per commissioni giudicatrici (IVA inclusa)	11.000,00 €
B.6.d) Spese per pubblicità e notifiche (ANAC)	660,00 €
B.6.e) Discarica	20.000,00 €
B.7) Allacci	6.000,00 €
B.8) IVA	
B.8.a) IVA su lavori e imprevisti	281.245,52 €
B.8.b) IVA su attrezzature, arredi, forniture	26.400,00 €
B.8.c) IVA su indagini	16.017,83 €
B.8.d) IVA su spese tecniche	137.730,71 €
B.8.e) IVA su discarica	4.400,00 €
B.9) FOI - Fondo Opere Indifferibili	449.664,80 €
TOTALE GENERALE PROGETTO A+B (Inclusa IVA)	4.634.055,44 €

Sez. III - DATI ECONOMICI, FINANZIARI - FONTI DI FINANZIAMENTO DEL PROGETTO

Il Soggetto richiedente con la presentazione della presente Scheda attesta la congruità degli importi allegando, almeno uno dei seguenti documenti:	Accetto
Un computo metrico estimativo, utilizzando voci e importi del prezzario regionale	CME redatto utilizzando voci e importi del prezzario regionale presente nel Progetto esecutivo.
Stime per analogia con precedenti lavorazioni simili	
Preventivi di imprese fornitrici/esecutrici	
Stima parametrica di spesa per voci omogenee	
Allegare almeno un documento*	



PNRR – MISSIONE 6 SALUTE

M6.C1 – 1.1 Case della comunità e presa in carico della persona

<p>Si riportano di seguito, a titolo esemplificativo, i valori parametrici di costo medi per NUOVA COSTRUZIONE/AMPLIAMENTO – omnicomprensivi di spese tecniche, spese generali, IVA, ad esclusione di attrezzature ed arredi i cui costi sono stimati in un importo pari al 15% del costo parametrico. Tali valori sono stati impiegati per la prevalutazione economica dei diversi interventi in sede di stesura del Piano Nazionale di Ripresa e Resilienza. (Deliberazione 9 marzo 2018, n. 4/2018/G della Corte dei Conti – Sezione Centrale di Controllo sulla Gestione delle Amministrazioni dello Stato su “L’attuazione del Programma Straordinario per la ristrutturazione edilizia e l’ammodernamento tecnologico del patrimonio sanitario”; Intesa 23 marzo 2005 della Conferenza Permanente per i rapporti tra lo Stato le Regioni e le Province Autonome di Trento e Bolzano - Rep. Atti n. 2271). La stima comprende i costi per la realizzazione del fabbricato, ma non include i costi per l’ammodernamento tecnologico (arredi e tecnologie), che sono stati stimati in un importo pari al 15% del costo di realizzazione dell’intervento.</p>	<p>1600 €/m2</p>
<p>Si riporta di seguito, a titolo esemplificativo, il valore parametrico di costo medio per RICOSTRUZIONE – omnicomprensivi di spese tecniche, spese generali, IVA, ad esclusione di attrezzature ed arredi i cui costi sono stimati in un importo pari al 15% del costo parametrico. Tali valori sono stati impiegati per la prevalutazione economica dei diversi interventi in sede di stesura del Piano Nazionale di Ripresa e Resilienza. (Deliberazione 9 marzo 2018, n. 4/2018/G della Corte dei Conti – Sezione Centrale di Controllo sulla Gestione delle Amministrazioni dello Stato su “L’attuazione del Programma Straordinario per la ristrutturazione edilizia e l’ammodernamento tecnologico del patrimonio sanitario”; Intesa 23 marzo 2005 della Conferenza Permanente per i rapporti tra lo Stato le Regioni e le Province Autonome di Trento e Bolzano - Rep. Atti n. 2271). La stima comprende i costi per la realizzazione del fabbricato, ma non include i costi per l’ammodernamento tecnologico (arredi e tecnologie), che sono stati stimati in un importo pari al 15% del costo di realizzazione dell’intervento.</p>	<p>1700 €/m2</p>
<p>Si riporta di seguito, a titolo esemplificativo, il valore parametrico di costo medio per ABBATTIMENTO/DEMOLIZIONE omnicomprensivo impiegato per la prevalutazione economica dei diversi interventi in sede di stesura del Piano Nazionale di Ripresa e Resilienza</p>	<p>25 €/mc</p>
<p>Si riportano di seguito, a titolo esemplificativo, i valori parametrici di costo medi per RISTRUTTURAZIONE PESANTE – omnicomprensivi di spese tecniche, spese generali, IVA, ad esclusione di attrezzature ed arredi i cui costi sono stimati in un importo pari al 15% del costo parametrico. Tali valori sono stati impiegati per la prevalutazione economica dei diversi interventi in sede di stesura del Piano Nazionale di Ripresa e Resilienza. (Deliberazione 9 marzo 2018, n. 4/2018/G della Corte dei Conti – Sezione Centrale di Controllo sulla Gestione delle Amministrazioni dello Stato su “L’attuazione del Programma Straordinario per la ristrutturazione edilizia e l’ammodernamento tecnologico del patrimonio sanitario”; Intesa 23 marzo 2005 della Conferenza Permanente per i rapporti tra lo Stato le Regioni e le Province Autonome di Trento e Bolzano - Rep. Atti n. 2271). La stima comprende i costi per la realizzazione del fabbricato, ma non include i costi per l’ammodernamento tecnologico (arredi e tecnologie), che sono stati stimati in un importo pari al 15% del costo di realizzazione dell’intervento.</p>	<p>1300 €/m2</p>
<p>Si riportano di seguito, a titolo esemplificativo, i valori parametrici di costo medi per RISTRUTTURAZIONE MEDIA – omnicomprensivi di spese tecniche, spese generali, IVA, ad esclusione di attrezzature ed arredi i cui costi sono stimati in un importo pari al 15% del costo parametrico. Tali valori sono stati impiegati per la prevalutazione economica dei diversi interventi in sede di stesura del Piano Nazionale di Ripresa e Resilienza. (Deliberazione 9 marzo 2018, n. 4/2018/G della Corte dei Conti – Sezione Centrale di Controllo sulla Gestione delle Amministrazioni dello Stato su “L’attuazione del Programma Straordinario per la ristrutturazione edilizia e l’ammodernamento tecnologico del patrimonio sanitario”; Intesa 23 marzo 2005 della Conferenza Permanente per i rapporti tra lo Stato le Regioni e le Province Autonome di Trento e Bolzano - Rep. Atti n. 2271). La stima comprende i costi per la realizzazione del fabbricato, ma non include i costi per l’ammodernamento tecnologico (arredi e tecnologie), che sono stati stimati in un importo pari al 15% del costo di realizzazione dell’intervento.</p>	<p>1000 €/m2</p>



PNRR – MISSIONE 6 SALUTE

M6.C1 – 1.1 Case della comunità e presa in carico della persona

Si riportano di seguito, a titolo esemplificativo, i valori parametrici di costo medi per RISTRUTTURAZIONE LEGGERA – omnicomprensivi di spese tecniche, spese generali, IVA, ad esclusione di attrezzature ed arredi i cui costi sono stimati in un importo pari al 15% del costo parametrico. Tali valori sono stati impiegati per la prevallutazione economica dei diversi interventi in sede di stesura del Piano Nazionale di Ripresa e Resilienza. (Deliberazione 9 marzo 2018, n. 4/2018/G della Corte dei Conti – Sezione Centrale di Controllo sulla Gestione delle Amministrazioni dello Stato su “L’attuazione del Programma Straordinario per la ristrutturazione edilizia e l’ammodernamento tecnologico del patrimonio sanitario”; Intesa 23 marzo 2005 della Conferenza Permanente per i rapporti tra lo Stato le Regioni e le Province Autonome di Trento e Bolzano - Rep. Atti n. 2271). La stima comprende i costi per la realizzazione del fabbricato, ma non include i costi per l’ammodernamento tecnologico (arredi e tecnologie), che sono stati stimati in un importo pari al 15% del costo di realizzazione dell’intervento.	600 €/m2
IMPORTO COMPLESSIVO INVESTIMENTO - (Nota: l'importo sarà automaticamente visualizzato in base a quanto imputato nel QUADRO ECONOMICO DEI LAVORI)	€ 4.634.055,44
FINANZIAMENTO PNRR	€ 3.575.657,00
Ulteriori fonti di finanziamento?	Si
Il Soggetto richiedente dichiara sotto la propria responsabilità che, ai sensi dell'art. 9 del Regolamento (EU) 241/2021, in conformità con quanto indicato dalla circolare del MEF n.33 del 31.12.2021, recante chiarimenti in merito a “Addizionalità, finanziamento complementare e obbligo di assenza del c.d. doppio finanziamento”, il sostegno fornito nell'ambito del dispositivo per la ripresa e la resilienza (RRF) in aggiunta al sostegno fornito nell'ambito di altri programmi e strumenti dell'Unione non copre lo stesso costo.	Accetto
Indicare le fonti e i rispettivi importi delle eventuali fonti di finanziamento ulteriori rispetto al budget assegnato a valere sul PNRR/FC (indicare la fonte e l'importo in euro separati da #):	FOI € 449.664,80 Bilancio Aziendale € 608.733,64

Sez. III - DATI ECONOMICI, FINANZIARI - CRONOPROGRAMMA FINANZIARIO

L'intervento è in corso?	Si (E' in corso la fase di validazione ed approvazione del PE, l'affidamento dei servizi di ingegneria per DLL e CSE e la consegna dei lavori.)
Spesa prevista nell'anno 2020	
Spesa prevista nell'anno 2021	
Spesa prevista nell'anno 2022	
Spesa prevista nell'anno 2023	€ 92.662,42
Spesa prevista nell'anno 2024	-
Spesa prevista nell'anno 2025	€ 2.270.696,51
Spesa prevista nell'anno 2026	€ 2.270.696,51

Sez. IV - DATI E CARATTERISTICHE DELL'IMMOBILE - DATI DIMENSIONALI E PATRIMONIALI

Superficie lorda a disposizione (mq) (riferita all'area di intervento e comprensiva di opere edili interne: tramezzi, scale, ascensori, cavedi, pareti perimetrali esterne, locali ad uso tecnico e centrali impiantistiche)	1736
Anno ultima ristrutturazione leggera	
Anno ultima ristrutturazione pesante	
Numero di piani a disposizione	2
Accesso all'area di intervento	Autonomo
Note	
Utilizzo Immobile	Totale
Indicazione dei piani a disposizione (riferiti all'area d'intervento, specificare fuori terra ed entro terra, compresi di eventuali piani tecnici)	2
Valore patrimoniale (in €)	



PNRR – MISSIONE 6 SALUTE

M6.C1 – 1.1 Case della comunità e presa in carico della persona

SCHEMA IMMOBILE 6

M6.C1 - 1.1 Case della comunità e presa in carico della persona

Sez. I - IDENTIFICAZIONE DELL'INTERVENTO

Titolo intervento*	Lavori di rifunionalizzazione dell'immobile sito nel Comune di Trabia in Casa della Comunità
CUP / codice progetto*	F92C21000590006
Data apertura CUP*	04/03/2022
Importo complessivo intervento - (Nota: l'importo sarà automaticamente visualizzato in base a quanto imputato nel QUADRO ECONOMICO DEI LAVORI)	€ 1.500.761,51
Immobile oggetto di intervento (indicare ASL e indirizzo del presidio)	ASP PALERMO – Trabia via Ettore Maiorana
Descrizione sintetica del Progetto*	Lavori di ristrutturazione e rifunionalizzazione dell'immobile sito nel Comune di Trabia in Casa della Comunità
Modalità attuative*	Affidamento per i servizi di Progettazione PFTE, DLL, CSE, Collaudo. AA.QQ. Invitalia per i servizi di Appalto integrato.
Dichiaro che l'immobile oggetto dell'intervento è di proprietà dell'amministrazione o di altro ente pubblico	Accetto
Altro/Eventuali note	

Sez. IV - DATI E CARATTERISTICHE DELL'IMMOBILE - DATI GENERALI

Proprietà dell'edificio*	Proprietà dell'ente sanitario
Denominazione	POLIAMBULATORIO DI TRABIA
Via	Ettore Maiorana
Civico	snc
Cap	90019
Provincia	PALERMO
Comune	TRABIA
Destinazione urbanistica	Zona urbana consolidata
Nota destinazione urbanistica	
Titolo di disponibilità giuridica immobile: (qualora non disponibile, indicare il timing necessario a perfezionarlo)	Proprietà Comune di Trabia
Zona Climatica	Zona climatica - B
Zona sismica	Zona sismica - 2
Edificio a disposizione	Edificio intero autonomo
Nota edificio a disposizione	
Anno di costruzione	
Superficie lorda totale dell'intero immobile: (comprensiva di opere edili interne: tramezzi, scale, ascensori, cavedi, pareti perimetrali esterne, locali ad uso tecnico e centrali impiantistiche)	524
N° di piani totali dell'immobile: (numero di piani fuori terra, compresi eventuali piani tecnici)	1
Accessibilità alla rete del trasporto pubblico	Si
Disponibilità di parcheggi	Esterni
Tipologia prevalente dell'immobile (indicare la tipologia che maggiormente caratterizza l'immobile nel suo complesso. È possibile selezionare più opzioni)	Mono/Poli blocco
Nota proprietà dell'edificio	
Attuale stato dell'edificio	Edificio totalmente dismesso
Presenza di Vincoli Beni Culturali	No
Indicare se esiste una dichiarazione di interesse culturale da parte della competente Soprintendenza	



PNRR – MISSIONE 6 SALUTE

M6.C1 – 1.1 Case della comunità e presa in carico della persona

Sez. II - DESCRIZIONE E CARATTERISTICHE DELL'INTERVENTO - TIPOLOGIA DI INTERVENTO

Nuova costruzione/ampliamento*	No
Sup. int. (mq)	
Abbattimento e ricostruzione*	No
Sup. int. (mq)	
Ristrutturazione*	Si
Ristrutturazione pesante*	
Ristrutturazione media*	Si
Ristrutturazione leggera*	
Sup. int. (mq)	471

Sez. II - DESCRIZIONE E CARATTERISTICHE DELL'INTERVENTO - DICHIARAZIONE DI COERENZA DELL'INTERVENTO CON GLI OBIETTIVI GENERALI DEL PNRR

<p>Il Soggetto richiedente dichiara sotto la propria responsabilità: di garantire che, ai sensi dell'art. 9 del Regolamento (EU) 241/2021, in conformità con quanto indicato dalla circolare del MEF n.33 del 31.12.2021, recante chiarimenti in merito a "Addizionalità, finanziamento complementare e obbligo di assenza del c.d. doppio finanziamento", in caso di progetti di investimento sostenuti da altri programmi e strumenti dell'Unione, il sostegno fornito nell'ambito del dispositivo per la ripresa e la resilienza (RRF) non copre lo stesso costo; che la realizzazione delle attività progettuali prevede di non arrecare un danno significativo agli obiettivi ambientali, ai sensi dell'articolo 17 del Regolamento (UE) 2020/852; che la realizzazione delle attività progettuali è coerente con i principi e gli obblighi specifici del PNRR relativamente al principio del "Do No Significant Harm" (DNSH) e, ove applicabili, ai principi del Tagging clima e digitale, della parità di genere (Gender Equality), della protezione e valorizzazione dei giovani e del superamento dei divari territoriali; che l'attuazione del progetto prevede il rispetto delle norme comunitarie e nazionali applicabili, ivi incluse quelle in materia di trasparenza, uguaglianza di genere e pari opportunità e tutela dei diversamente abili; che l'attuazione del progetto prevede il rispetto della normativa europea e nazionale applicabile, con particolare riferimento ai principi di parità di trattamento, non discriminazione, trasparenza, proporzionalità e pubblicità; che adotterà misure adeguate volte a rispettare il principio di sana gestione finanziaria secondo quanto disciplinato nel Regolamento finanziario (UE, Euratom) 2018/1046 e nell'art. 22 del Regolamento (UE) 2021/241, in particolare in materia di prevenzione dei conflitti di interessi, delle frodi, della corruzione e di recupero e restituzione dei fondi che sono stati indebitamente assegnati; di disporre delle competenze, risorse e qualifiche professionali, sia tecniche che amministrative, necessarie per portare a termine il progetto e assicurare il raggiungimento di eventuali milestone e target associati; di aver considerato e valutato tutte le condizioni che possono incidere sull'ottenimento e utilizzo del finanziamento a valere sulle risorse dell'Investimento M6.C1 – 1.1 CASE DELLA COMUNITÀ E PRESA IN CARICO DELLA PERSONA e di averne tenuto conto ai fini dell'elaborazione della proposta progettuale; di essere a conoscenza che l'Amministrazione centrale responsabile di intervento si riserva il diritto di procedere d'ufficio a verifiche, anche a campione, in ordine alla veridicità delle dichiarazioni rilasciate in sede di domanda di finanziamento e/o, comunque, nel corso della procedura, ai sensi e per gli effetti della normativa vigente.</p>	Accetto
-------------------------------------------------------------------------------------------------------------------------------------------------------------------------------------------------------------------------------------------------------------------------------------------------------------------------------------------------------------------------------------------------------------------------------------------------------------------------------------------------------------------------------------------------------------------------------------------------------------------------------------------------------------------------------------------------------------------------------------------------------------------------------------------------------------------------------------------------------------------------------------------------------------------------------------------------------------------------------------------------------------------------------------------------------------------------------------------------------------------------------------------------------------------------------------------------------------------------------------------------------------------------------------------------------------------------------------------------------------------------------------------------------------------------------------------------------------------------------------------------------------------------------------------------------------------------------------------------------------------------------------------------------------------------------------------------------------------------------------------------------------------------------------------------------------------------------------------------------------------------------------------------------------------------------------------------------------------------------------------------------------------------------------------------------------------------------------------------------------------------------------------------------------------------------------------------------------------------------------------------------------------------------------------------------------------------------------------------------------------------------------------------------------------------------------------------------------------------------------------------------------------------------------------------------------------------------------------------------------------------------------------------------------------------------------------------------------------------------------------------------------------------------------------------------------------------------------------------------------------------------------------------------------------	---------

Sez. II - DESCRIZIONE E CARATTERISTICHE DELL'INTERVENTO - DICHIARAZIONE DI COERENZA DELL'INTERVENTO CON GLI OBIETTIVI SPECIFICI DELLA MISSIONE DELL'INTERVENTO

<p>Il Soggetto richiedente dichiara sotto la propria responsabilità:</p> <p>Che l'intervento prevede la realizzazione di una Casa della Comunità, luogo che consente di potenziare e riorganizzare i servizi offerti sul territorio migliorandone la qualità, diventando lo strumento attraverso cui coordinare tutti i servizi offerti, in particolare ai malati cronici, in coerenza con quanto definito dal Piano Nazionale di Ripresa e Resilienza per la componente M6.C1 – 1.1 Case della comunità e presa in carico della persona.</p>	Accetto
<p>Che l'intervento rientra nell'intervention field 025ter "Costruzione di nuovi edifici efficienti sotto il profilo energetico" (Allegato VI del Regolamento (Ue) 2021/241 del Parlamento Europeo e del Consiglio del 12.02.2021)</p>	



PNRR – MISSIONE 6 SALUTE

M6.C1 – 1.1 Case della comunità e presa in carico della persona

Che l'intervento rientra nell'intervention field 025ter "Costruzione di nuovi edifici efficienti sotto il profilo energetico" (Allegato VI del Regolamento (Ue) 2021/241 del Parlamento Europeo e del Consiglio del 12.02.2021)	
Che l'intervento rientra nell'intervention field 026 "Rinnovo di infrastrutture pubbliche sul piano dell'efficienza energetica e misure relative all'efficienza energetica per tali infrastrutture, progetti dimostrativi e misure di sostegno" (Allegato VI del Regolamento (Ue) 2021/241 del Parlamento Europeo e del Consiglio del 12.02.2021).	Accetto

Sez. II - DESCRIZIONE E CARATTERISTICHE DELL'INTERVENTO - INQUADRAMENTO PROGRAMMATICO	
L'Intervento è coerente con i Documenti di Programmazione e/o gli strumenti di pianificazione territoriale e settoriale (ad es. urbanistica, paesaggistica, infrastrutture)?	Si
Specificare in quali documenti è stato inserito	L'intervento è coerente con gli strumenti di pianificazione territoriale ed urbanistica.
Chiarire come e in quali tempi si intenda implementare l'inserimento nei documenti di programmazione [Riportare nel cronoprogramma l'attività relativa e indicare la data limite entro la quale deve essere completata]	
È necessario modificare e/o integrare i Documenti di Programmazione e/o strumenti di pianificazione territoriale?	No
Indicare quali ed in quali tempi si intenda eseguire l'integrazione [Riportare nel cronoprogramma l'attività relativa e indicare la data limite entro la quale deve essere completata]	

Sez. II - DESCRIZIONE E CARATTERISTICHE DELL'INTERVENTO - ASPETTI GIURIDICO/AMMINISTRATIVI RELATIVI ALLA APPALTABILITA' DELL'INTERVENTO	
L'Intervento ha ad oggetto beni già nella disponibilità del Soggetto Richiedente?	Si
Indicare come si intenda acquisire la disponibilità del bene [contestualmente indicare la data limite per l'acquisizione del bene nel cronoprogramma]	Con Delibera di Giunta n. 15 del 21/02/2022 trasmessa con nota prot. N. 2996 del 21/02/2022 ed assunta al protocollo ASP al n. 462 del 22/02/2022, l'amministrazione Comunale deliberato di approvare il cambio di destinazione d'uso funzionale dell'immobile e di impegnarsi ad assegnare l'immobile in argomento all'ASP di Palermo da destinare a Presidio Sanitario.
L'Intervento ha ad oggetto beni nella proprietà del Soggetto Richiedente?	No. Il bene è di proprietà di altro ente pubblico.
Indicare la destinazione d'uso dell'edificio/fabbricato/impianto/... è coerente con l'Intervento che si intende realizzare?	Si
Specificare come si intenda rendere coerente la destinazione d'uso ed in quali tempi [indicare nel cronoprogramma]	
È necessario avvalersi dello strumento dell'esproprio sul sito oggetto dell'Intervento?	No
Descrivere nel dettaglio la sussistenza di un nesso diretto tra l'acquisto del terreno e gli obiettivi dell'operazione e le procedure amministrative e la tempistica di esproprio prevista [Riportare nel cronoprogramma l'attività relativa e indicare la data limite entro la quale deve essere completata]	
Esistono ricorsi giudiziali o pendenze sul sito / immobile oggetto dell'Intervento?	No
Indicare quali e motivare con quali strumenti si intenda superare tale aspetto critico	
Il sito / immobile sono integralmente accessibili per i sopralluoghi in fase di gara e/o per le fasi di esecuzione?	Si
Descrivere le motivazioni e la tempistica previste per la risoluzione della problematica: (es. sequestro autorità giudiziaria, curatori fallimentari, occupazione abusiva, ordinanze di sgombero pericolo di crollo, ecc...)	
Si rilevano potenziali/attuali interferenze con altri interventi e/o soggetti istituzionali per la successiva fase di cantiere?	No
Descrivere se e quali interferenze si rilevano e in che modo tale aspetto non incida sull'attuazione dell'intervento	
L'intervento prevede di eseguire i lavori in fabbricati che durante gli stessi rimangono anche parzialmente in funzione?	No
Descrivere le eventuali misure adottate per la gestione delle interferenze (sedi provvisorie, trasferimenti, ecc.) in che modo tale aspetto non incida sull'attuazione dell'intervento	
Si dispone di una perizia giurata di parte redatta da un valutatore qualificato secondo le disposizioni europee e nazionali vigenti che attesti il valore di mercato?	No



PNRR – MISSIONE 6 SALUTE

M6.C1 – 1.1 Case della comunità e presa in carico della persona

Sez. II - DESCRIZIONE E CARATTERISTICHE DELL'INTERVENTO - PROCEDURE IN MATERIA AMBIENTALE, ARCHEOLOGICA, ETC

L'intervento richiede l'attivazione della procedura di VIA (Valutazione di Impatto Ambientale) o di PUA (Provvedimento Unico Ambientale)	No
Fornire maggiori informazioni sullo stato della procedura [riportare nel cronoprogramma le tempistiche]	
L'intervento richiede l'attivazione della procedura di VINCA (Valutazione di Incidenza Ecologica) in relazione ai Siti Natura 2000?	No
Fornire maggiori informazioni sullo stato della procedura [riportare nel cronoprogramma le relative tempistiche]	
L'intervento richiede la verifica preventiva dell'interesse archeologico ai sensi dell'art.25 del D.Lgs. 50/2016?	No
Fornire maggiori informazioni sullo stato della procedura [riportare nel cronoprogramma le relative tempistiche]*	

Sez. II - DESCRIZIONE E CARATTERISTICHE DELL'INTERVENTO - ELEMENTI PROGETTUALI E STATO DI ATTUAZIONE ATTUALE/PREVISTO

Nessun livello di progettazione	
Documento di indirizzo alla progettazione (In caso di disponibilità, allegare alla presente scheda il documento relativo)	
Approvato / validato	
Estremi atto di approvazione	
Documento di Fattibilità Alternative Progettuali (In caso di disponibilità, allegare alla presente scheda il documento relativo)	
Approvato/ validato	
Estremi atto di approvazione	
Progetto di fattibilità tecnico economica (o P. Preliminare) inclusa esecuzione prime indagini, rilievi, caratterizzazioni (In caso di disponibilità, allegare alla presente scheda il documento relativo)	
Approvato/ validato	
Estremi atto di approvazione	
Progetto definitivo (In caso di disponibilità, allegare alla presente scheda il documento relativo)	
Approvato/ validato	
Estremi atto di approvazione	
Progetto esecutivo (In caso di disponibilità, allegare alla presente scheda il documento relativo)	Si
Approvato/ validato	No
Estremi atto di approvazione*	
Documento allegato	
Si rende necessario eseguire o aggiornare le indagini?	No
Indicare quali indagini (a titolo non esaustivo: rilievo topografico, rilievo sottoservizi e/o recupero elaborati forniti da enti gestori, indagini geologiche, indagini per la caratterizzazione strutturale dei materiali, indagini per il rilievo della presenza di amianto, indagini ambientali terre e rocce da scavo, indagini archeologiche, indagini valutazione rischio bellico) e stima dell'importo [riportare nel cronoprogramma le relative tempistiche]	
L'esito delle indagini da eseguire può compromettere il cronoprogramma di progetto?	
Riportare quali azioni si metteranno in atto per rispettare i Target di progetto [riportare nel cronoprogramma le relative tempistiche]	
Sono stati acquisiti eventuali e ulteriori pareri e le autorizzazioni necessari?	Parere SIAV, Direzione sanitaria, Soprintendenza dei beni culturali, Genio civile, Comune su progetto esecutivo.
Indicare quali pareri*	
Specificare quali autorizzazioni l'intervento richieda [riportare nel cronoprogramma le relative tempistiche]	Autorizzazioni Genio Civile di Palermo
Si richiederà la Conferenza dei Servizi decisoria? (in caso affermativo riportare nel cronoprogramma le relative tempistiche)	Si, già tenuta e conclusa con esito positivo.
L'area interessata dall'intervento è sottoposta a vincoli? (es. paesaggistici, urbanistici, ambientali)?	No
Indicare il tipo di vincolo	
In caso di presenza di vincoli, qualificare quali siano ostativi per la realizzazione delle opere e come si preveda di superarli	



PNRR – MISSIONE 6 SALUTE

M6.C1 – 1.1 Case della comunità e presa in carico della persona

Gantt interattivo

Cronoprogramma

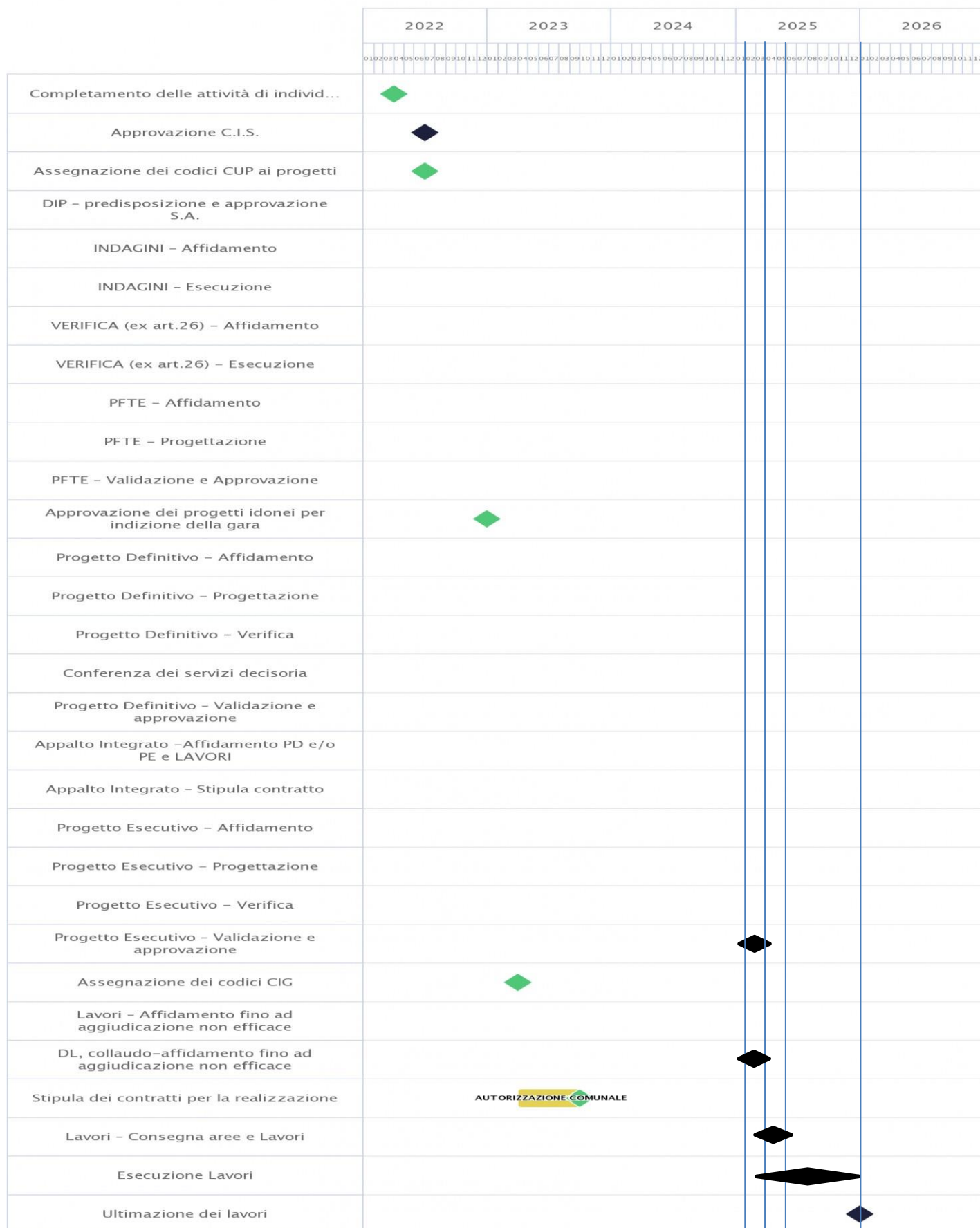



PNRR – MISSIONE 6 SALUTE

M6.C1 – 1.1 Case della comunità e presa in carico della persona

Sez. II - DESCRIZIONE E CARATTERISTICHE DELL'INTERVENTO - QUADRO ECONOMICO DEI LAVORI

A) LAVORI	639.113,99 €
A.1) Importo dei lavori	606.433,68 €
A.2) Oneri sicurezza non soggetti a ribasso	32.680,31 €
B) SOMME a DISPOSIZIONE	861.647,53 €
B.1) Imprevisti	79.072,24 €
B.2) Acquisto terreni - importo rendicontabile laddove necessario per l'attuazione dell'investimento nella misura massima del 10%	0,00 €
B.3) Attrezzature, arredi, forniture	118.608,36 €
B.4) Indagini, risoluzioni interferenze	138.916,58 €
B.5) Progettazione, D.L., collaudo, verifiche	
B.5.a) Progettazione	91.661,51 €
B.5.b) Direzione lavori	88.241,93 €
B.5.c) Verifica del progetto (art. 26, d.lgs. 50/2016)	6.184,64 €
B.5.d) Collaudo (tecnico-amministrativo, statico, tecnico funzionale degli impianti)	7.444,06 €
B.5.e) Coordinatore della sicurezza in fase di esecuzione	0,00 €
B.5.f) Coordinatore della sicurezza in fase di esecuzione e Direzione Lavori	0,00 €
B.5.f) Contributo previdenziale (4%) su spese tecniche	8.279,59 €
B.6) Accantonamenti	
B.6.a) Art.113, d.lgs. 50/2016 (incentivo funzioni tecniche interne esclusa la quota del 20% per beni strumentali)	15.814,45 €
B.6.b) Polizze rischi professionali personale interno per progettazione (art. 24, c. 4, d.lgs. 50/2016)	0,00 €
B.6.c) Spese per commissioni giudicatrici (IVA inclusa)	6.000,00 €
B.6.d) Spese per pubblicità e notifiche (ANAC)	410,00 €
B.6.e) Discarica	20.000,00 €
B.7) Allacci	2.000,00 €
B.8) IVA	
B.8.a) IVA su lavori e imprevisti	71.818,62 €
B.8.b) IVA su attrezzature, arredi, forniture	26.093,84 €
B.8.c) IVA su indagini	4.578,32 €
B.8.d) IVA su spese tecniche	45.380,15 €
B.8.e) IVA su discarica	4.400,00 €
B.8.f) IVA su discarica	26.093,84 €
B.9) FOI - Fondo Opere Indifferibili	100.649,40 €
TOTALE GENERALE PROGETTO A+B (Inclusa IVA)	1.500.761,52 €

Sez. III - DATI ECONOMICI, FINANZIARI - FONTI DI FINANZIAMENTO DEL PROGETTO

Il Soggetto richiedente con la presentazione della presente Scheda attesta la congruità degli importi allegando, almeno uno dei seguenti documenti:	Accetto
Un computo metrico estimativo, utilizzando voci e importi del prezzario regionale	CME redatto utilizzando voci e importi del prezzario regionale presente nel Progetto esecutivo.
Stime per analogia con precedenti lavorazioni simili	
Preventivi di imprese fornitrici/esecutrici	
Stima parametrica di spesa per voci omogenee	



PNRR – MISSIONE 6 SALUTE

M6.C1 – 1.1 Case della comunità e presa in carico della persona

Allegare almeno un documento*	
<p>Si riportano di seguito, a titolo esemplificativo, i valori parametrici di costo medi per NUOVA COSTRUZIONE/AMPLIAMENTO – omnicomprensivi di spese tecniche, spese generali, IVA, ad esclusione di attrezzature ed arredi i cui costi sono stimati in un importo pari al 15% del costo parametrico. Tali valori sono stati impiegati per la prevalutazione economica dei diversi interventi in sede di stesura del Piano Nazionale di Ripresa e Resilienza. (Deliberazione 9 marzo 2018, n. 4/2018/G della Corte dei Conti – Sezione Centrale di Controllo sulla Gestione delle Amministrazioni dello Stato su “L’attuazione del Programma Straordinario per la ristrutturazione edilizia e l’ammodernamento tecnologico del patrimonio sanitario”; Intesa 23 marzo 2005 della Conferenza Permanente per i rapporti tra lo Stato le Regioni e le Province Autonome di Trento e Bolzano - Rep. Atti n. 2271). La stima comprende i costi per la realizzazione del fabbricato, ma non include i costi per l’ammodernamento tecnologico (arredi e tecnologie), che sono stati stimati in un importo pari al 15% del costo di realizzazione dell’intervento.</p>	1600 €/m2
<p>Si riporta di seguito, a titolo esemplificativo, il valore parametrico di costo medio per RICOSTRUZIONE – omnicomprensivi di spese tecniche, spese generali, IVA, ad esclusione di attrezzature ed arredi i cui costi sono stimati in un importo pari al 15% del costo parametrico. Tali valori sono stati impiegati per la prevalutazione economica dei diversi interventi in sede di stesura del Piano Nazionale di Ripresa e Resilienza. (Deliberazione 9 marzo 2018, n. 4/2018/G della Corte dei Conti – Sezione Centrale di Controllo sulla Gestione delle Amministrazioni dello Stato su “L’attuazione del Programma Straordinario per la ristrutturazione edilizia e l’ammodernamento tecnologico del patrimonio sanitario”; Intesa 23 marzo 2005 della Conferenza Permanente per i rapporti tra lo Stato le Regioni e le Province Autonome di Trento e Bolzano - Rep. Atti n. 2271). La stima comprende i costi per la realizzazione del fabbricato, ma non include i costi per l’ammodernamento tecnologico (arredi e tecnologie), che sono stati stimati in un importo pari al 15% del costo di realizzazione dell’intervento.</p>	1700 €/m2
<p>Si riporta di seguito, a titolo esemplificativo, il valore parametrico di costo medio per ABBATTIMENTO/DEMOLIZIONE omnicomprensivo impiegato per la prevalutazione economica dei diversi interventi in sede di stesura del Piano Nazionale di Ripresa e Resilienza</p>	25 €/mc
<p>Si riportano di seguito, a titolo esemplificativo, i valori parametrici di costo medi per RISTRUTTURAZIONE PESANTE – omnicomprensivi di spese tecniche, spese generali, IVA, ad esclusione di attrezzature ed arredi i cui costi sono stimati in un importo pari al 15% del costo parametrico. Tali valori sono stati impiegati per la prevalutazione economica dei diversi interventi in sede di stesura del Piano Nazionale di Ripresa e Resilienza. (Deliberazione 9 marzo 2018, n. 4/2018/G della Corte dei Conti – Sezione Centrale di Controllo sulla Gestione delle Amministrazioni dello Stato su “L’attuazione del Programma Straordinario per la ristrutturazione edilizia e l’ammodernamento tecnologico del patrimonio sanitario”; Intesa 23 marzo 2005 della Conferenza Permanente per i rapporti tra lo Stato le Regioni e le Province Autonome di Trento e Bolzano - Rep. Atti n. 2271). La stima comprende i costi per la realizzazione del fabbricato, ma non include i costi per l’ammodernamento tecnologico (arredi e tecnologie), che sono stati stimati in un importo pari al 15% del costo di realizzazione dell’intervento.</p>	1300 €/m2
<p>Si riportano di seguito, a titolo esemplificativo, i valori parametrici di costo medi per RISTRUTTURAZIONE MEDIA – omnicomprensivi di spese tecniche, spese generali, IVA, ad esclusione di attrezzature ed arredi i cui costi sono stimati in un importo pari al 15% del costo parametrico. Tali valori sono stati impiegati per la prevalutazione economica dei diversi interventi in sede di stesura del Piano Nazionale di Ripresa e Resilienza. (Deliberazione 9 marzo 2018, n. 4/2018/G della Corte dei Conti – Sezione Centrale di Controllo sulla Gestione delle Amministrazioni dello Stato su “L’attuazione del Programma Straordinario per la ristrutturazione edilizia e l’ammodernamento tecnologico del patrimonio sanitario”; Intesa 23 marzo 2005 della Conferenza Permanente per i rapporti tra lo Stato le Regioni e le Province Autonome di Trento e Bolzano - Rep. Atti n. 2271). La stima comprende i costi per la realizzazione del fabbricato, ma non include i costi per l’ammodernamento tecnologico (arredi e tecnologie), che sono stati stimati in un importo pari al 15% del costo di realizzazione dell’intervento.</p>	1000 €/m2



PNRR – MISSIONE 6 SALUTE

M6.C1 – 1.1 Case della comunità e presa in carico della persona

Si riportano di seguito, a titolo esemplificativo, i valori parametrici di costo medi per RISTRUTTURAZIONE LEGGERA – omnicomprensivi di spese tecniche, spese generali, IVA, ad esclusione di attrezzature ed arredi i cui costi sono stimati in un importo pari al 15% del costo parametrico. Tali valori sono stati impiegati per la prevallutazione economica dei diversi interventi in sede di stesura del Piano Nazionale di Ripresa e Resilienza. (Deliberazione 9 marzo 2018, n. 4/2018/G della Corte dei Conti – Sezione Centrale di Controllo sulla Gestione delle Amministrazioni dello Stato su “L’attuazione del Programma Straordinario per la ristrutturazione edilizia e l’ammodernamento tecnologico del patrimonio sanitario”; Intesa 23 marzo 2005 della Conferenza Permanente per i rapporti tra lo Stato le Regioni e le Province Autonome di Trento e Bolzano - Rep. Atti n. 2271). La stima comprende i costi per la realizzazione del fabbricato, ma non include i costi per l’ammodernamento tecnologico (arredi e tecnologie), che sono stati stimati in un importo pari al 15% del costo di realizzazione dell’intervento.	600 €/m2
IMPORTO COMPLESSIVO INVESTIMENTO - (Nota: l'importo sarà automaticamente visualizzato in base a quanto imputato nel QUADRO ECONOMICO DEI LAVORI)	€ 1.500.761,51
FINANZIAMENTO PNRR	PNRR 1.006.494,00
Ulteriori fonti di finanziamento?	Si
Il Soggetto richiedente dichiara sotto la propria responsabilità che, ai sensi dell'art. 9 del Regolamento (EU) 241/2021, in conformità con quanto indicato dalla circolare del MEF n.33 del 31.12.2021, recante chiarimenti in merito a “Addizionalità, finanziamento complementare e obbligo di assenza del c.d. doppio finanziamento”, il sostegno fornito nell'ambito del dispositivo per la ripresa e la resilienza (RRF) in aggiunta al sostegno fornito nell'ambito di altri programmi e strumenti dell'Unione non copre lo stesso costo.	Accetto
Indicare le fonti e i rispettivi importi delle eventuali fonti di finanziamento ulteriori rispetto al budget assegnato a valere sul PNRR/FC (indicare la fonte e l'importo in euro separati da #):	FOI € 100.649,40 Bilancio Aziendale € 393.618,12

Sez. III - DATI ECONOMICI, FINANZIARI - CRONOPROGRAMMA FINANZIARIO

L'intervento è in corso?	Si (E' in corso la fase di validazione ed approvazione del PE, l'affidamento dei servizi di ingegneria per DLL e CSE e la consegna dei lavori.)
Spesa prevista nell'anno 2020	
Spesa prevista nell'anno 2021	
Spesa prevista nell'anno 2022	
Spesa prevista nell'anno 2023	€ 92.662,42
Spesa prevista nell'anno 2024	-
Spesa prevista nell'anno 2025	€ 704.049,55
Spesa prevista nell'anno 2026	€ 704.049,55

Sez. IV - DATI E CARATTERISTICHE DELL'IMMOBILE - DATI DIMENSIONALI E PATRIMONIALI

Superficie lorda a disposizione (mq) (riferita all'area di intervento e comprensiva di opere edili interne: tramezzi, scale, ascensori, cavedi, pareti perimetrali esterne, locali ad uso tecnico e centrali impiantistiche)	524
Anno ultima ristrutturazione leggera	
Anno ultima ristrutturazione pesante	
Numero di piani a disposizione	1
Accesso all'area di intervento	Autonomo
Note	
Utilizzo Immobile	Totale
Indicazione dei piani a disposizione (riferiti all'area d'intervento, specificare fuori terra ed entro terra, compresi di eventuali piani tecnici)	1
Valore patrimoniale (in €)	



PNRR – MISSIONE 6 SALUTE

M6.C1 – 1.1 Case della comunità e presa in carico della persona

SCHEDA IMMOBILE 8

M6.C1 - 1.1 Case della comunità e presa in carico della persona

Sez. I - IDENTIFICAZIONE DELL'INTERVENTO

Titolo intervento*	Lavori di rifunionalizzazione del "Consultorio di Corleone (PA)" in Casa della Comunità
CUP / codice progetto*	F67H21009870006
Data apertura CUP*	18/02/2022
Importo complessivo intervento - (Nota: l'importo sarà automaticamente visualizzato in base a quanto imputato nel QUADRO ECONOMICO DEI LAVORI)	€ 1.141.975,99
Immobile oggetto di intervento (indicare ASL e indirizzo del presidio)	ASP PALERMO - Corleone Corso dei Mille 2
Descrizione sintetica del Progetto*	Lavori di ristrutturazione e rifunionalizzazione del "Consultorio di Corleone (PA)" in Casa della Comunità
Modalità attuative*	Affidamento per i servizi di Progettazione PFTE, DLL, CSE. AA.QQ. Invitalia per i servizi di Appalto integrato, Collaudo.
Dichiaro che l'immobile oggetto dell'intervento è di proprietà dell'amministrazione o di altro ente pubblico	Accetto
Altro/Eventuali note	

Sez. IV - DATI E CARATTERISTICHE DELL'IMMOBILE - DATI GENERALI

Proprietà dell'edificio*	Proprietà dell'ente sanitario
Denominazione	POLIAMBULATORIO DI CORLEONE
Via	Corso dei Mille
Civico	2
Cap	90034
Provincia	PALERMO
Comune	CORLEONE
Destinazione urbanistica	Zona urbana consolidata
Nota destinazione urbanistica	
Titolo di disponibilità giuridica immobile: (qualora non disponibile, indicare il timing necessario a perfezionarlo)	Proprietà ASP Palermo
Zona Climatica	Zona climatica - D
Zona sismica	Zona sismica - 2
Edificio a disposizione	Edificio intero autonomo
Nota edificio a disposizione	
Anno di costruzione	1930
Superficie lorda totale dell'intero immobile: (comprensiva di opere edili interne: tramezzi, scale, ascensori, cavedi, pareti perimetrali esterne, locali ad uso tecnico e centrali impiantistiche)	446
N° di piani totali dell'immobile: (numero di piani fuori terra, compresi eventuali piani tecnici)	2
Accessibilità alla rete del trasporto pubblico	Si
Disponibilità di parcheggi	Esterni
Tipologia prevalente dell'immobile (indicare la tipologia che maggiormente caratterizza l'immobile nel suo complesso. È possibile selezionare più opzioni)	Mono/Poli blocco
Nota proprietà dell'edificio	
Attuale stato dell'edificio	Edificio in uso
Presenza di Vincoli Beni Culturali	Si
Indicare se esiste una dichiarazione di interesse culturale da parte della competente Soprintendenza	Dichiarazione di interesse ai sensi del D.Lgs. 490/99 e DPR n.283/2000 e successiva nota del 19/08/2003 dove viene elencati gli immobili che vengono dichiarati, sotto il profilo storico, artistico e monumentale vincolati.



PNRR – MISSIONE 6 SALUTE

M6.C1 – 1.1 Case della comunità e presa in carico della persona

Sez. II - DESCRIZIONE E CARATTERISTICHE DELL'INTERVENTO - TIPOLOGIA DI INTERVENTO

Nuova costruzione/ampliamento*	No
Sup. int. (mq)	
Abbattimento e ricostruzione*	No
Sup. int. (mq)	
Ristrutturazione*	Si
Ristrutturazione pesante*	
Ristrutturazione media*	Si
Ristrutturazione leggera*	
Sup. int. (mq)	421

Sez. II - DESCRIZIONE E CARATTERISTICHE DELL'INTERVENTO - DICHIARAZIONE DI COERENZA DELL'INTERVENTO CON GLI OBIETTIVI GENERALI DEL PNRR

<p>Il Soggetto richiedente dichiara sotto la propria responsabilità: di garantire che, ai sensi dell'art. 9 del Regolamento (EU) 241/2021, in conformità con quanto indicato dalla circolare del MEF n.33 del 31.12.2021, recante chiarimenti in merito a "Addizionalità, finanziamento complementare e obbligo di assenza del c.d. doppio finanziamento", in caso di progetti di investimento sostenuti da altri programmi e strumenti dell'Unione, il sostegno fornito nell'ambito del dispositivo per la ripresa e la resilienza (RRF) non copre lo stesso costo; che la realizzazione delle attività progettuali prevede di non arrecare un danno significativo agli obiettivi ambientali, ai sensi dell'articolo 17 del Regolamento (UE) 2020/852; che la realizzazione delle attività progettuali è coerente con i principi e gli obblighi specifici del PNRR relativamente al principio del "Do No Significant Harm" (DNSH) e, ove applicabili, ai principi del Tagging clima e digitale, della parità di genere (Gender Equality), della protezione e valorizzazione dei giovani e del superamento dei divari territoriali; che l'attuazione del progetto prevede il rispetto delle norme comunitarie e nazionali applicabili, ivi incluse quelle in materia di trasparenza, uguaglianza di genere e pari opportunità e tutela dei diversamente abili; che l'attuazione del progetto prevede il rispetto della normativa europea e nazionale applicabile, con particolare riferimento ai principi di parità di trattamento, non discriminazione, trasparenza, proporzionalità e pubblicità; che adotterà misure adeguate volte a rispettare il principio di sana gestione finanziaria secondo quanto disciplinato nel Regolamento finanziario (UE, Euratom) 2018/1046 e nell'art. 22 del Regolamento (UE) 2021/241, in particolare in materia di prevenzione dei conflitti di interessi, delle frodi, della corruzione e di recupero e restituzione dei fondi che sono stati indebitamente assegnati; di disporre delle competenze, risorse e qualifiche professionali, sia tecniche che amministrative, necessarie per portare a termine il progetto e assicurare il raggiungimento di eventuali milestone e target associati; di aver considerato e valutato tutte le condizioni che possono incidere sull'ottenimento e utilizzo del finanziamento a valere sulle risorse dell'Investimento M6.C1 – 1.1 CASE DELLA COMUNITÀ E PRESA IN CARICO DELLA PERSONA e di averne tenuto conto ai fini dell'elaborazione della proposta progettuale; di essere a conoscenza che l'Amministrazione centrale responsabile di intervento si riserva il diritto di procedere d'ufficio a verifiche, anche a campione, in ordine alla veridicità delle dichiarazioni rilasciate in sede di domanda di finanziamento e/o, comunque, nel corso della procedura, ai sensi e per gli effetti della normativa vigente.</p>	Accetto
-------------------------------------------------------------------------------------------------------------------------------------------------------------------------------------------------------------------------------------------------------------------------------------------------------------------------------------------------------------------------------------------------------------------------------------------------------------------------------------------------------------------------------------------------------------------------------------------------------------------------------------------------------------------------------------------------------------------------------------------------------------------------------------------------------------------------------------------------------------------------------------------------------------------------------------------------------------------------------------------------------------------------------------------------------------------------------------------------------------------------------------------------------------------------------------------------------------------------------------------------------------------------------------------------------------------------------------------------------------------------------------------------------------------------------------------------------------------------------------------------------------------------------------------------------------------------------------------------------------------------------------------------------------------------------------------------------------------------------------------------------------------------------------------------------------------------------------------------------------------------------------------------------------------------------------------------------------------------------------------------------------------------------------------------------------------------------------------------------------------------------------------------------------------------------------------------------------------------------------------------------------------------------------------------------------------------------------------------------------------------------------------------------------------------------------------------------------------------------------------------------------------------------------------------------------------------------------------------------------------------------------------------------------------------------------------------------------------------------------------------------------------------------------------------------------------------------------------------------------------------------------------------------------------	---------

Sez. II - DESCRIZIONE E CARATTERISTICHE DELL'INTERVENTO - DICHIARAZIONE DI COERENZA DELL'INTERVENTO CON GLI OBIETTIVI SPECIFICI DELLA MISSIONE DELL'INTERVENTO

<p>Il Soggetto richiedente dichiara sotto la propria responsabilità: Che l'intervento prevede la realizzazione di una Casa della Comunità, luogo che consente di potenziare e riorganizzare i servizi offerti sul territorio migliorandone la qualità, diventando lo strumento attraverso cui coordinare tutti i servizi offerti, in particolare ai malati cronici, in coerenza con quanto definito dal Piano Nazionale di Ripresa e Resilienza per la componente M6.C1 – 1.1 Case della comunità e presa in carico della persona.</p>	Accetto
<p>Che l'intervento rientra nell'intervention field 025ter "Costruzione di nuovi edifici efficienti sotto il profilo energetico" (Allegato VI del Regolamento (Ue) 2021/241 del Parlamento Europeo e del Consiglio del 12.02.2021)</p>	



PNRR – MISSIONE 6 SALUTE

M6.C1 – 1.1 Case della comunità e presa in carico della persona

Che l'intervento rientra nell'intervention field 025ter "Costruzione di nuovi edifici efficienti sotto il profilo energetico" (Allegato VI del Regolamento (Ue) 2021/241 del Parlamento Europeo e del Consiglio del 12.02.2021)	
Che l'intervento rientra nell'intervention field 026 "Rinnovo di infrastrutture pubbliche sul piano dell'efficienza energetica e misure relative all'efficienza energetica per tali infrastrutture, progetti dimostrativi e misure di sostegno" (Allegato VI del Regolamento (Ue) 2021/241 del Parlamento Europeo e del Consiglio del 12.02.2021).	Accetto

Sez. II - DESCRIZIONE E CARATTERISTICHE DELL'INTERVENTO - INQUADRAMENTO PROGRAMMATICO	
L'Intervento è coerente con i Documenti di Programmazione e/o gli strumenti di pianificazione territoriale e settoriale (ad es. urbanistica, paesaggistica, infrastrutture)?	Si
Specificare in quali documenti è stato inserito	L'intervento è coerente con gli strumenti di pianificazione territoriale ed urbanistica.
Chiarire come e in quali tempi si intenda implementare l'inserimento nei documenti di programmazione [Riportare nel cronoprogramma l'attività relativa e indicare la data limite entro la quale deve essere completata]	
È necessario modificare e/o integrare i Documenti di Programmazione e/o strumenti di pianificazione territoriale?	No
Indicare quali ed in quali tempi si intenda eseguire l'integrazione [Riportare nel cronoprogramma l'attività relativa e indicare la data limite entro la quale deve essere completata]	

Sez. II - DESCRIZIONE E CARATTERISTICHE DELL'INTERVENTO - ASPETTI GIURIDICO/AMMINISTRATIVI RELATIVI ALLA APPALTABILITA' DELL'INTERVENTO	
L'Intervento ha ad oggetto beni già nella disponibilità del Soggetto Richiedente?	Si
Indicare come si intenda acquisire la disponibilità del bene [contestualmente indicare la data limite per l'acquisizione del bene nel cronoprogramma]	
L'Intervento ha ad oggetto beni nella proprietà del Soggetto Richiedente?	Si
Indicare la destinazione d'uso dell'edificio/fabbricato/impianto/... è coerente con l'Intervento che si intende realizzare?	Si
Specificare come si intenda rendere coerente la destinazione d'uso ed in quali tempi [indicare nel cronoprogramma]	
È necessario avvalersi dello strumento dell'esproprio sul sito oggetto dell'Intervento?	No
Descrivere nel dettaglio la sussistenza di un nesso diretto tra l'acquisto del terreno e gli obiettivi dell'operazione e le procedure amministrative e la tempistica di esproprio prevista [Riportare nel cronoprogramma l'attività relativa e indicare la data limite entro la quale deve essere completata]	
Esistono ricorsi giudiziali o pendenze sul sito / immobile oggetto dell'Intervento?	No
Indicare quali e motivare con quali strumenti si intenda superare tale aspetto critico	
Il sito / immobile sono integralmente accessibili per i sopralluoghi in fase di gara e/o per le fasi di esecuzione?	Si
Descrivere le motivazioni e la tempistica previste per la risoluzione della problematica: (es. sequestro autorità giudiziaria, curatori fallimentari, occupazione abusiva, ordinanze di sgombero pericolo di crollo, ecc...)	
Si rilevano potenziali/attuali interferenze con altri interventi e/o soggetti istituzionali per la successiva fase di cantiere?	No
Descrivere se e quali interferenze si rilevano e in che modo tale aspetto non incida sull'attuazione dell'intervento	
L'intervento prevede di eseguire i lavori in fabbricati che durante gli stessi rimangono anche parzialmente in funzione?	No
Descrivere le eventuali misure adottate per la gestione delle interferenze (sedi provvisorie, trasferimenti, ecc.) in che modo tale aspetto non incida sull'attuazione dell'intervento	Per quanto riguarda gli interventi all'interno dell'edificio che prevedono eventuali interferenze con le attività in essere, si rimanda al piano di sicurezza e di coordinamento in fase di progettazione ed esecuzione dei lavori che gestirà le interferenze di tutte le lavorazioni e le attività svolte nel sito.
Si dispone di una perizia giurata di parte redatta da un valutatore qualificato secondo le disposizioni europee e nazionali vigenti che attesti il valore di mercato?	No



PNRR – MISSIONE 6 SALUTE

M6.C1 – 1.1 Case della comunità e presa in carico della persona

Sez. II - DESCRIZIONE E CARATTERISTICHE DELL'INTERVENTO - PROCEDURE IN MATERIA AMBIENTALE, ARCHEOLOGICA, ETC

L'intervento richiede l'attivazione della procedura di VIA (Valutazione di Impatto Ambientale) o di PUA (Provvedimento Unico Ambientale)	No
Fornire maggiori informazioni sullo stato della procedura [riportare nel cronoprogramma le tempistiche]	
L'intervento richiede l'attivazione della procedura di VINCA (Valutazione di Incidenza Ecologica) in relazione ai Siti Natura 2000?	No
Fornire maggiori informazioni sullo stato della procedura [riportare nel cronoprogramma le relative tempistiche]	
L'intervento richiede la verifica preventiva dell'interesse archeologico ai sensi dell'art.25 del D.Lgs. 50/2016?	No
Fornire maggiori informazioni sullo stato della procedura [riportare nel cronoprogramma le relative tempistiche]*	

Sez. II - DESCRIZIONE E CARATTERISTICHE DELL'INTERVENTO - ELEMENTI PROGETTUALI E STATO DI ATTUAZIONE ATTUALE/PREVISTO

Nessun livello di progettazione	
Documento di indirizzo alla progettazione (In caso di disponibilità, allegare alla presente scheda il documento relativo)	
Approvato / validato	
Estremi atto di approvazione	
Documento di Fattibilità Alternative Progettuali (In caso di disponibilità, allegare alla presente scheda il documento relativo)	
Approvato/ validato	
Estremi atto di approvazione	
Progetto di fattibilità tecnico economica (o P. Preliminare) inclusa esecuzione prime indagini, rilievi, caratterizzazioni (In caso di disponibilità, allegare alla presente scheda il documento relativo)	
Approvato/ validato	
Estremi atto di approvazione	
Progetto definitivo (In caso di disponibilità, allegare alla presente scheda il documento relativo)	
Approvato/ validato	
Estremi atto di approvazione	
Progetto esecutivo (In caso di disponibilità, allegare alla presente scheda il documento relativo)	Si
Approvato/ validato	No
Estremi atto di approvazione*	
Documento allegato	
Si rende necessario eseguire o aggiornare le indagini?	No
Indicare quali indagini (a titolo non esaustivo: rilievo topografico, rilievo sottoservizi e/o recupero elaborati forniti da enti gestori, indagini geologiche, indagini per la caratterizzazione strutturale dei materiali, indagini per il rilievo della presenza di amianto, indagini ambientali terre e rocce da scavo, indagini archeologiche, indagini valutazione rischio bellico) e stima dell'importo [riportare nel cronoprogramma le relative tempistiche]	
L'esito delle indagini da eseguire può compromettere il cronoprogramma di progetto?	
Riportare quali azioni si metteranno in atto per rispettare i Target di progetto [riportare nel cronoprogramma le relative tempistiche]	
Sono stati acquisiti eventuali e ulteriori pareri e le autorizzazioni necessari?	Parere SIAV, Direzione sanitaria, Soprintendenza dei beni culturali, Genio civile, Comune su progetto esecutivo.
Indicare quali pareri*	
Specificare quali autorizzazioni l'intervento richieda [riportare nel cronoprogramma le relative tempistiche]	Autorizzazioni Genio Civile di Palermo
Si richiederà la Conferenza dei Servizi decisoria? (in caso affermativo riportare nel cronoprogramma le relative tempistiche)	Si, già tenuta e conclusa con esito positivo.
L'area interessata dall'intervento è sottoposta a vincoli? (es. paesaggistici, urbanistici, ambientali)?	Si
Indicare il tipo di vincolo	
In caso di presenza di vincoli, qualificare quali siano ostativi per la realizzazione delle opere e come si preveda di superarli	



PNRR – MISSIONE 6 SALUTE

M6.C1 – 1.1 Case della comunità e presa in carico della persona

Gantt interattivo

Cronoprogramma

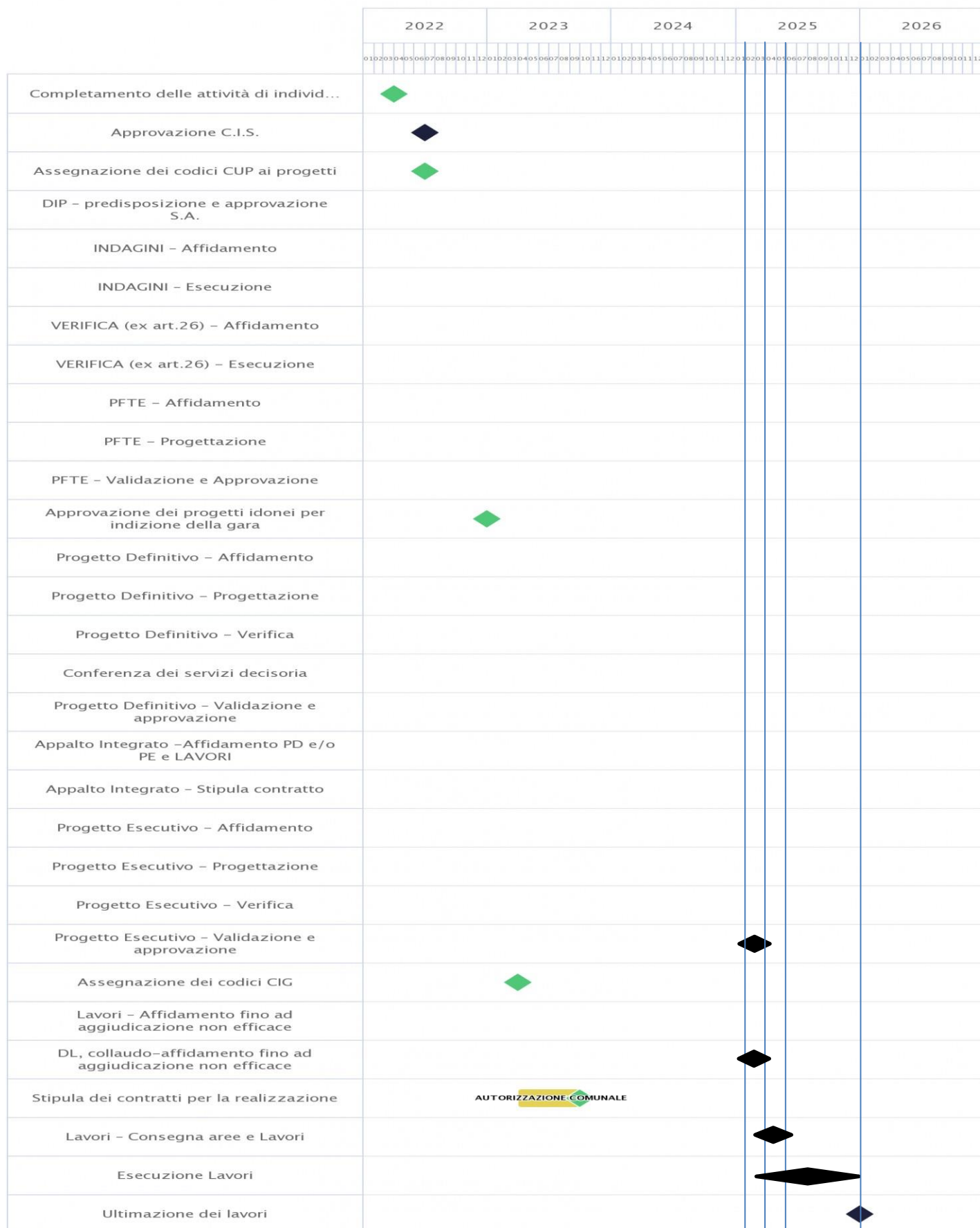



PNRR – MISSIONE 6 SALUTE

M6.C1 – 1.1 Case della comunità e presa in carico della persona

Sez. II - DESCRIZIONE E CARATTERISTICHE DELL'INTERVENTO - QUADRO ECONOMICO DEI LAVORI

A) LAVORI	627.588,88 €
A.1) Importo dei lavori	604.457,90 €
A.2) Oneri sicurezza non soggetti a ribasso	23.130,98 €
B) SOMME a DISPOSIZIONE	514.387,12 €
B.1) Imprevisti	59.800,78 €
B.2) Acquisto terreni - importo rendicontabile laddove necessario per l'attuazione dell'investimento nella misura massima del 10%	0,00 €
B.3) Attrezzature, arredi, forniture	26.944,49 €
B.4) Indagini	21.999,93 €
B.5) Progettazione, D.L., collaudo, verifiche	
B.5.a) Progettazione	78.672,85 €
B.5.b) Direzione lavori	55.073,15 €
B.5.c) Verifica del progetto (art. 26, d.lgs. 50/2016)	0,00 €
B.5.d) Collaudo (tecnico-amministrativo, statico, tecnico funzionale degli impianti)	5.478,52 €
B.5.e) Coordinatore della sicurezza in fase di esecuzione	30.348,28 €
B.5.f) Contributo previdenziale (4%) su spese tecniche	7.272,26 €
B.6) Accantonamenti	
B.6.a) Art.113, d.lgs. 50/2016 (incentivo funzioni tecniche interne esclusa la quota del 20% per beni strumentali)	14.950,20 €
B.6.b) Polizze rischi professionali personale interno per progettazione (art. 24, c. 4, d.lgs. 50/2016)	0,00 €
B.6.c) Spese per commissioni giudicatrici (IVA inclusa)	3.000,00 €
B.6.d) Spese per pubblicità e notifiche (ANAC)	410,00 €
B.6.e) Discarica	5.000,00 €
B.7) Allacci	2.000,00 €
B.8) IVA	
B.8.a) IVA su lavori e imprevisti	68.738,97 €
B.8.b) IVA su attrezzature, arredi, forniture	5.927,79 €
B.8.c) IVA su indagini	4.947,64 €
B.8.d) IVA su spese tecniche	39.238,26 €
B.8.e) IVA su discarica	1.100,00 €
B.9) FOI - Fondo Opere Indifferibili	83.484,00 €
TOTALE GENERALE PROGETTO A+B (Inclusa IVA)	1.141.975,99 €

Sez. III - DATI ECONOMICI, FINANZIARI - FONTI DI FINANZIAMENTO DEL PROGETTO

Il Soggetto richiedente con la presentazione della presente Scheda attesta la congruità degli importi allegando, almeno uno dei seguenti documenti:	Accetto
Un computo metrico estimativo, utilizzando voci e importi del prezzario regionale	CME redatto utilizzando voci e importi del prezzario regionale presente nel Progetto esecutivo.
Stime per analogia con precedenti lavorazioni simili	
Preventivi di imprese fornitrici/esecutrici	
Stima parametrica di spesa per voci omogenee	
Allegare almeno un documento*	



PNRR – MISSIONE 6 SALUTE

M6.C1 – 1.1 Case della comunità e presa in carico della persona

<p>Si riportano di seguito, a titolo esemplificativo, i valori parametrici di costo medi per NUOVA COSTRUZIONE/AMPLIAMENTO – omnicomprensivi di spese tecniche, spese generali, IVA, ad esclusione di attrezzature ed arredi i cui costi sono stimati in un importo pari al 15% del costo parametrico. Tali valori sono stati impiegati per la prevalutazione economica dei diversi interventi in sede di stesura del Piano Nazionale di Ripresa e Resilienza. (Deliberazione 9 marzo 2018, n. 4/2018/G della Corte dei Conti – Sezione Centrale di Controllo sulla Gestione delle Amministrazioni dello Stato su “L’attuazione del Programma Straordinario per la ristrutturazione edilizia e l’ammodernamento tecnologico del patrimonio sanitario”; Intesa 23 marzo 2005 della Conferenza Permanente per i rapporti tra lo Stato le Regioni e le Province Autonome di Trento e Bolzano - Rep. Atti n. 2271). La stima comprende i costi per la realizzazione del fabbricato, ma non include i costi per l’ammodernamento tecnologico (arredi e tecnologie), che sono stati stimati in un importo pari al 15% del costo di realizzazione dell’intervento.</p>	<p>1600 €/m2</p>
<p>Si riporta di seguito, a titolo esemplificativo, il valore parametrico di costo medio per RICOSTRUZIONE – omnicomprensivi di spese tecniche, spese generali, IVA, ad esclusione di attrezzature ed arredi i cui costi sono stimati in un importo pari al 15% del costo parametrico. Tali valori sono stati impiegati per la prevalutazione economica dei diversi interventi in sede di stesura del Piano Nazionale di Ripresa e Resilienza. (Deliberazione 9 marzo 2018, n. 4/2018/G della Corte dei Conti – Sezione Centrale di Controllo sulla Gestione delle Amministrazioni dello Stato su “L’attuazione del Programma Straordinario per la ristrutturazione edilizia e l’ammodernamento tecnologico del patrimonio sanitario”; Intesa 23 marzo 2005 della Conferenza Permanente per i rapporti tra lo Stato le Regioni e le Province Autonome di Trento e Bolzano - Rep. Atti n. 2271). La stima comprende i costi per la realizzazione del fabbricato, ma non include i costi per l’ammodernamento tecnologico (arredi e tecnologie), che sono stati stimati in un importo pari al 15% del costo di realizzazione dell’intervento.</p>	<p>1700 €/m2</p>
<p>Si riporta di seguito, a titolo esemplificativo, il valore parametrico di costo medio per ABBATTIMENTO/DEMOLIZIONE omnicomprensivo impiegato per la prevalutazione economica dei diversi interventi in sede di stesura del Piano Nazionale di Ripresa e Resilienza</p>	<p>25 €/mc</p>
<p>Si riportano di seguito, a titolo esemplificativo, i valori parametrici di costo medi per RISTRUTTURAZIONE PESANTE – omnicomprensivi di spese tecniche, spese generali, IVA, ad esclusione di attrezzature ed arredi i cui costi sono stimati in un importo pari al 15% del costo parametrico. Tali valori sono stati impiegati per la prevalutazione economica dei diversi interventi in sede di stesura del Piano Nazionale di Ripresa e Resilienza. (Deliberazione 9 marzo 2018, n. 4/2018/G della Corte dei Conti – Sezione Centrale di Controllo sulla Gestione delle Amministrazioni dello Stato su “L’attuazione del Programma Straordinario per la ristrutturazione edilizia e l’ammodernamento tecnologico del patrimonio sanitario”; Intesa 23 marzo 2005 della Conferenza Permanente per i rapporti tra lo Stato le Regioni e le Province Autonome di Trento e Bolzano - Rep. Atti n. 2271). La stima comprende i costi per la realizzazione del fabbricato, ma non include i costi per l’ammodernamento tecnologico (arredi e tecnologie), che sono stati stimati in un importo pari al 15% del costo di realizzazione dell’intervento.</p>	<p>1300 €/m2</p>
<p>Si riportano di seguito, a titolo esemplificativo, i valori parametrici di costo medi per RISTRUTTURAZIONE MEDIA – omnicomprensivi di spese tecniche, spese generali, IVA, ad esclusione di attrezzature ed arredi i cui costi sono stimati in un importo pari al 15% del costo parametrico. Tali valori sono stati impiegati per la prevalutazione economica dei diversi interventi in sede di stesura del Piano Nazionale di Ripresa e Resilienza. (Deliberazione 9 marzo 2018, n. 4/2018/G della Corte dei Conti – Sezione Centrale di Controllo sulla Gestione delle Amministrazioni dello Stato su “L’attuazione del Programma Straordinario per la ristrutturazione edilizia e l’ammodernamento tecnologico del patrimonio sanitario”; Intesa 23 marzo 2005 della Conferenza Permanente per i rapporti tra lo Stato le Regioni e le Province Autonome di Trento e Bolzano - Rep. Atti n. 2271). La stima comprende i costi per la realizzazione del fabbricato, ma non include i costi per l’ammodernamento tecnologico (arredi e tecnologie), che sono stati stimati in un importo pari al 15% del costo di realizzazione dell’intervento.</p>	<p>1000 €/m2</p>



PNRR – MISSIONE 6 SALUTE

M6.C1 – 1.1 Case della comunità e presa in carico della persona

Si riportano di seguito, a titolo esemplificativo, i valori parametrici di costo medi per RISTRUTTURAZIONE LEGGERA – omnicomprensivi di spese tecniche, spese generali, IVA, ad esclusione di attrezzature ed arredi i cui costi sono stimati in un importo pari al 15% del costo parametrico. Tali valori sono stati impiegati per la prevallutazione economica dei diversi interventi in sede di stesura del Piano Nazionale di Ripresa e Resilienza. (Deliberazione 9 marzo 2018, n. 4/2018/G della Corte dei Conti – Sezione Centrale di Controllo sulla Gestione delle Amministrazioni dello Stato su "L'attuazione del Programma Straordinario per la ristrutturazione edilizia e l'ammodernamento tecnologico del patrimonio sanitario"; Intesa 23 marzo 2005 della Conferenza Permanente per i rapporti tra lo Stato le Regioni e le Province Autonome di Trento e Bolzano - Rep. Atti n. 2271). La stima comprende i costi per la realizzazione del fabbricato, ma non include i costi per l'ammodernamento tecnologico (arredi e tecnologie), che sono stati stimati in un importo pari al 15% del costo di realizzazione dell'intervento.	600 €/m2
IMPORTO COMPLESSIVO INVESTIMENTO - (Nota: l'importo sarà automaticamente visualizzato in base a quanto imputato nel QUADRO ECONOMICO DEI LAVORI)	€ 1.141.975,99
FINANZIAMENTO PNRR	PNRR € 694.930,00
Ulteriori fonti di finanziamento?	Si
Il Soggetto richiedente dichiara sotto la propria responsabilità che, ai sensi dell'art. 9 del Regolamento (EU) 241/2021, in conformità con quanto indicato dalla circolare del MEF n.33 del 31.12.2021, recante chiarimenti in merito a "Addizionalità, finanziamento complementare e obbligo di assenza del c.d. doppio finanziamento", il sostegno fornito nell'ambito del dispositivo per la ripresa e la resilienza (RRF) in aggiunta al sostegno fornito nell'ambito di altri programmi e strumenti dell'Unione non copre lo stesso costo.	Accetto
Indicare le fonti e i rispettivi importi delle eventuali fonti di finanziamento ulteriori rispetto al budget assegnato a valere sul PNRR/FC (indicare la fonte e l'importo in euro separati da #):	FOI € 83.484,00 Bilancio Aziendale € 363.561,99

Sez. III - DATI ECONOMICI, FINANZIARI - CRONOPROGRAMMA FINANZIARIO

L'intervento è in corso?	Si (E' in corso la fase di validazione ed approvazione del PE e la consegna dei lavori.)
Spesa prevista nell'anno 2020	
Spesa prevista nell'anno 2021	
Spesa prevista nell'anno 2022	
Spesa prevista nell'anno 2023	€ 20.234,86
Spesa prevista nell'anno 2024	-
Spesa prevista nell'anno 2025	€ 560.870,57
Spesa prevista nell'anno 2026	€ 560.870,57

Sez. IV - DATI E CARATTERISTICHE DELL'IMMOBILE - DATI DIMENSIONALI E PATRIMONIALI

Superficie lorda a disposizione (mq) (riferita all'area di intervento e comprensiva di opere edili interne: tramezzi, scale, ascensori, cavedi, pareti perimetrali esterne, locali ad uso tecnico e centrali impiantistiche)	446
Anno ultima ristrutturazione leggera	
Anno ultima ristrutturazione pesante	
Numero di piani a disposizione	2
Accesso all'area di intervento	Autonomo
Note	
Utilizzo Immobile	Totale
Indicazione dei piani a disposizione (riferiti all'area d'intervento, specificare fuori terra ed entro terra, compresi di eventuali piani tecnici)	2
Valore patrimoniale (in €)	



PNRR – MISSIONE 6 SALUTE

M6.C1 – 1.1 Case della comunità e presa in carico della persona

SCHEMA IMMOBILE 12

M6.C1 - 1.1 Case della comunità e presa in carico della persona

Sez. I - IDENTIFICAZIONE DELL'INTERVENTO

Titolo intervento*	Lavori di rifunionalizzazione del "Poliambulatorio Montemaggiore Belsito" in Casa della Comunità
CUP / codice progetto*	F57H21008390006
Data apertura CUP*	18/02/2022
Importo complessivo intervento - (Nota: l'importo sarà automaticamente visualizzato in base a quanto imputato nel QUADRO ECONOMICO DEI LAVORI)	€ 924.514,30
Immobile oggetto di intervento (indicare ASL e indirizzo del presidio)	ASP PALERMO - Montemaggiore Belsito via Maria degli Angeli 44
Descrizione sintetica del Progetto*	Lavori di ristrutturazione e rifunionalizzazione del "Poliambulatorio Montemaggiore Belsito" in Casa della Comunità
Modalità attuative*	Affidamento per i servizi di Progettazione PFTE, DLL, CSE, Collaudo. AA.QQ. Invitalia per i servizi di Appalto integrato.
Dichiaro che l'immobile oggetto dell'intervento è di proprietà dell'amministrazione o di altro ente pubblico	Accetto
Altro/Eventuali note	

Sez. IV - DATI E CARATTERISTICHE DELL'IMMOBILE - DATI GENERALI

Proprietà dell'edificio*	Proprietà dell'ente sanitario
Denominazione	POLIAMBULATORIO MONTEMAGGIORE BELSITO
Via	Maria degli Angeli
Civico	44
Cap	90020
Provincia	PALERMO
Comune	MONTEMAGGIORE BELSITO
Destinazione urbanistica	Zona urbana consolidata
Nota destinazione urbanistica	Proprietà dell'ente sanitario
Titolo di disponibilità giuridica immobile: (qualora non disponibile, indicare il timing necessario a perfezionarlo)	Proprietà ASP Palermo
Zona Climatica	Zona climatica - D
Zona sismica	Zona sismica - 2
Edificio a disposizione	Edificio intero autonomo
Nota edificio a disposizione	
Anno di costruzione	1966
Superficie lorda totale dell'intero immobile: (comprensiva di opere edili interne: tramezzi, scale, ascensori, cavedi, pareti perimetrali esterne, locali ad uso tecnico e centrali impiantistiche)	446
N° di piani totali dell'immobile: (numero di piani fuori terra, compresi eventuali piani tecnici)	3
Accessibilità alla rete del trasporto pubblico	Si
Disponibilità di parcheggi	Esterni
Tipologia prevalente dell'immobile (indicare la tipologia che maggiormente caratterizza l'immobile nel suo complesso. È possibile selezionare più opzioni)	Mono/Polì blocco
Nota proprietà dell'edificio	
Attuale stato dell'edificio	Edificio in uso
Presenza di Vincoli Beni Culturali	No
Indicare se esiste una dichiarazione di interesse culturale da parte della competente Soprintendenza	



PNRR – MISSIONE 6 SALUTE

M6.C1 – 1.1 Case della comunità e presa in carico della persona

Sez. II - DESCRIZIONE E CARATTERISTICHE DELL'INTERVENTO - TIPOLOGIA DI INTERVENTO

Nuova costruzione/ampliamento*	No
Sup. int. (mq)	
Abbattimento e ricostruzione*	No
Sup. int. (mq)	
Ristrutturazione*	Si
Ristrutturazione pesante*	Si
Ristrutturazione media*	
Ristrutturazione leggera*	
Sup. int. (mq)	446

Sez. II - DESCRIZIONE E CARATTERISTICHE DELL'INTERVENTO - DICHIARAZIONE DI COERENZA DELL'INTERVENTO CON GLI OBIETTIVI GENERALI DEL PNRR

<p>Il Soggetto richiedente dichiara sotto la propria responsabilità: di garantire che, ai sensi dell'art. 9 del Regolamento (UE) 241/2021, in conformità con quanto indicato dalla circolare del MEF n.33 del 31.12.2021, recante chiarimenti in merito a "Addizionalità, finanziamento complementare e obbligo di assenza del c.d. doppio finanziamento", in caso di progetti di investimento sostenuti da altri programmi e strumenti dell'Unione, il sostegno fornito nell'ambito del dispositivo per la ripresa e la resilienza (RRF) non copre lo stesso costo; che la realizzazione delle attività progettuali prevede di non arrecare un danno significativo agli obiettivi ambientali, ai sensi dell'articolo 17 del Regolamento (UE) 2020/852; che la realizzazione delle attività progettuali è coerente con i principi e gli obblighi specifici del PNRR relativamente al principio del "Do No Significant Harm" (DNSH) e, ove applicabili, ai principi del Tagging clima e digitale, della parità di genere (Gender Equality), della protezione e valorizzazione dei giovani e del superamento dei divari territoriali; che l'attuazione del progetto prevede il rispetto delle norme comunitarie e nazionali applicabili, ivi incluse quelle in materia di trasparenza, uguaglianza di genere e pari opportunità e tutela dei diversamente abili; che l'attuazione del progetto prevede il rispetto della normativa europea e nazionale applicabile, con particolare riferimento ai principi di parità di trattamento, non discriminazione, trasparenza, proporzionalità e pubblicità; che adotterà misure adeguate volte a rispettare il principio di sana gestione finanziaria secondo quanto disciplinato nel Regolamento finanziario (UE, Euratom) 2018/1046 e nell'art. 22 del Regolamento (UE) 2021/241, in particolare in materia di prevenzione dei conflitti di interessi, delle frodi, della corruzione e di recupero e restituzione dei fondi che sono stati indebitamente assegnati; di disporre delle competenze, risorse e qualifiche professionali, sia tecniche che amministrative, necessarie per portare a termine il progetto e assicurare il raggiungimento di eventuali milestone e target associati; di aver considerato e valutato tutte le condizioni che possono incidere sull'ottenimento e utilizzo del finanziamento a valere sulle risorse dell'Investimento M6.C1 – 1.1 CASE DELLA COMUNITÀ E PRESA IN CARICO DELLA PERSONA e di averne tenuto conto ai fini dell'elaborazione della proposta progettuale; di essere a conoscenza che l'Amministrazione centrale responsabile di intervento si riserva il diritto di procedere d'ufficio a verifiche, anche a campione, in ordine alla veridicità delle dichiarazioni rilasciate in sede di domanda di finanziamento e/o, comunque, nel corso della procedura, ai sensi e per gli effetti della normativa vigente.</p>	Accetto
-------------------------------------------------------------------------------------------------------------------------------------------------------------------------------------------------------------------------------------------------------------------------------------------------------------------------------------------------------------------------------------------------------------------------------------------------------------------------------------------------------------------------------------------------------------------------------------------------------------------------------------------------------------------------------------------------------------------------------------------------------------------------------------------------------------------------------------------------------------------------------------------------------------------------------------------------------------------------------------------------------------------------------------------------------------------------------------------------------------------------------------------------------------------------------------------------------------------------------------------------------------------------------------------------------------------------------------------------------------------------------------------------------------------------------------------------------------------------------------------------------------------------------------------------------------------------------------------------------------------------------------------------------------------------------------------------------------------------------------------------------------------------------------------------------------------------------------------------------------------------------------------------------------------------------------------------------------------------------------------------------------------------------------------------------------------------------------------------------------------------------------------------------------------------------------------------------------------------------------------------------------------------------------------------------------------------------------------------------------------------------------------------------------------------------------------------------------------------------------------------------------------------------------------------------------------------------------------------------------------------------------------------------------------------------------------------------------------------------------------------------------------------------------------------------------------------------------------------------------------------------------------------------------------	---------

Sez. II - DESCRIZIONE E CARATTERISTICHE DELL'INTERVENTO - DICHIARAZIONE DI COERENZA DELL'INTERVENTO CON GLI OBIETTIVI SPECIFICI DELLA MISSIONE DELL'INTERVENTO

<p>Il Soggetto richiedente dichiara sotto la propria responsabilità:</p> <p>Che l'intervento prevede la realizzazione di una Casa della Comunità, luogo che consente di potenziare e riorganizzare i servizi offerti sul territorio migliorandone la qualità, diventando lo strumento attraverso cui coordinare tutti i servizi offerti, in particolare ai malati cronici, in coerenza con quanto definito dal Piano Nazionale di Ripresa e Resilienza per la componente M6.C1 – 1.1 Case della comunità e presa in carico della persona.</p>	Accetto
<p>Che l'intervento rientra nell'intervention field 025ter "Costruzione di nuovi edifici efficienti sotto il profilo energetico" (Allegato VI del Regolamento (Ue) 2021/241 del Parlamento Europeo e del Consiglio del 12.02.2021)</p>	
<p>Che l'intervento rientra nell'intervention field 025ter "Costruzione di nuovi edifici efficienti sotto il profilo energetico" (Allegato VI del Regolamento (Ue)</p>	



PNRR – MISSIONE 6 SALUTE

M6.C1 – 1.1 Case della comunità e presa in carico della persona

2021/241 del Parlamento Europeo e del Consiglio del 12.02.2021)	
Che l'intervento rientra nell'intervention field 026 "Rinnovo di infrastrutture pubbliche sul piano dell'efficienza energetica e misure relative all'efficienza energetica per tali infrastrutture, progetti dimostrativi e misure di sostegno" (Allegato VI del Regolamento (Ue) 2021/241 del Parlamento Europeo e del Consiglio del 12.02.2021).	Accetto

Sez. II - DESCRIZIONE E CARATTERISTICHE DELL'INTERVENTO - INQUADRAMENTO PROGRAMMATICO	
L'Intervento è coerente con i Documenti di Programmazione e/o gli strumenti di pianificazione territoriale e settoriale (ad es. urbanistica, paesaggistica, infrastrutture)?	Si
Specificare in quali documenti è stato inserito	L'intervento è coerente con gli strumenti di pianificazione territoriale ed urbanistica.
Chiarire come e in quali tempi si intenda implementare l'inserimento nei documenti di programmazione [Riportare nel cronoprogramma l'attività relativa e indicare la data limite entro la quale deve essere completata]	
È necessario modificare e/o integrare i Documenti di Programmazione e/o strumenti di pianificazione territoriale?	No
Indicare quali ed in quali tempi si intenda eseguire l'integrazione [Riportare nel cronoprogramma l'attività relativa e indicare la data limite entro la quale deve essere completata]	

Sez. II - DESCRIZIONE E CARATTERISTICHE DELL'INTERVENTO - ASPETTI GIURIDICO/AMMINISTRATIVI RELATIVI ALLA APPALTABILITA' DELL'INTERVENTO	
L'Intervento ha ad oggetto beni già nella disponibilità del Soggetto Richiedente?	Si
Indicare come si intenda acquisire la disponibilità del bene [contestualmente indicare la data limite per l'acquisizione del bene nel cronoprogramma]	
L'Intervento ha ad oggetto beni nella proprietà del Soggetto Richiedente?	Si
Indicare la destinazione d'uso dell'edificio/fabbricato/impianto/... è coerente con l'Intervento che si intende realizzare?	Si
Specificare come si intenda rendere coerente la destinazione d'uso ed in quali tempi [indicare nel cronoprogramma]	
È necessario avvalersi dello strumento dell'esproprio sul sito oggetto dell'Intervento?	No
Descrivere nel dettaglio la sussistenza di un nesso diretto tra l'acquisto del terreno e gli obiettivi dell'operazione e le procedure amministrative e la tempistica di esproprio prevista [Riportare nel cronoprogramma l'attività relativa e indicare la data limite entro la quale deve essere completata]	
Esistono ricorsi giudiziali o pendenze sul sito / immobile oggetto dell'Intervento?	No
Indicare quali e motivare con quali strumenti si intenda superare tale aspetto critico	
Il sito / immobile sono integralmente accessibili per i sopralluoghi in fase di gara e/o per le fasi di esecuzione?	Si
Descrivere le motivazioni e la tempistica previste per la risoluzione della problematica: (es. sequestro autorità giudiziaria, curatori fallimentari, occupazione abusiva, ordinanze di sgombero pericolo di crollo, ecc...)	
Si rilevano potenziali/attuali interferenze con altri interventi e/o soggetti istituzionali per la successiva fase di cantiere?	No
Descrivere se e quali interferenze si rilevano e in che modo tale aspetto non incida sull'attuazione dell'intervento	
L'intervento prevede di eseguire i lavori in fabbricati che durante gli stessi rimangono anche parzialmente in funzione?	No
Descrivere le eventuali misure adottate per la gestione delle interferenze (sedi provvisorie, trasferimenti, ecc.) in che modo tale aspetto non incida sull'attuazione dell'intervento	Per quanto riguarda gli interventi all'interno dell'edificio che prevedono eventuali interferenze con le attività in essere, si rimanda al piano di sicurezza e di coordinamento in fase di progettazione ed esecuzione dei lavori che gestirà le interferenze di tutte le lavorazioni e le attività svolte nel sito.
Si dispone di una perizia giurata di parte redatta da un valutatore qualificato secondo le disposizioni europee e nazionali vigenti che attesti il valore di mercato?	No



PNRR – MISSIONE 6 SALUTE

M6.C1 – 1.1 Case della comunità e presa in carico della persona

Sez. II - DESCRIZIONE E CARATTERISTICHE DELL'INTERVENTO - PROCEDURE IN MATERIA AMBIENTALE, ARCHEOLOGICA, ETC

L'Intervento richiede l'attivazione della procedura di VIA (Valutazione di Impatto Ambientale) o di PUA (Provvedimento Unico Ambientale)	No
Fornire maggiori informazioni sullo stato della procedura [riportare nel cronoprogramma le tempistiche]	
L'Intervento richiede l'attivazione della procedura di VINCA (Valutazione di Incidenza Ecologica) in relazione ai Siti Natura 2000?	No
Fornire maggiori informazioni sullo stato della procedura [riportare nel cronoprogramma le relative tempistiche]	
L'Intervento richiede la verifica preventiva dell'interesse archeologico ai sensi dell'art.25 del D.Lgs. 50/2016?	No
Fornire maggiori informazioni sullo stato della procedura [riportare nel cronoprogramma le relative tempistiche]*	

Sez. II - DESCRIZIONE E CARATTERISTICHE DELL'INTERVENTO - ELEMENTI PROGETTUALI E STATO DI ATTUAZIONE ATTUALE/PREVISTO

Nessun livello di progettazione	
Documento di indirizzo alla progettazione (In caso di disponibilità, allegare alla presente scheda il documento relativo)	
Approvato / validato	
Estremi atto di approvazione	
Documento di Fattibilità Alternative Progettuali (In caso di disponibilità, allegare alla presente scheda il documento relativo)	
Approvato/ validato	
Estremi atto di approvazione	
Progetto di fattibilità tecnico economica (o P. Preliminare) inclusa esecuzione prime indagini, rilievi, caratterizzazioni (In caso di disponibilità, allegare alla presente scheda il documento relativo)	
Approvato/ validato	
Estremi atto di approvazione	
Progetto definitivo (In caso di disponibilità, allegare alla presente scheda il documento relativo)	
Approvato/ validato	
Estremi atto di approvazione	
Progetto esecutivo (In caso di disponibilità, allegare alla presente scheda il documento relativo)	Si
Approvato/ validato	No
Estremi atto di approvazione*	
Documento allegato	
Si rende necessario eseguire o aggiornare le indagini?	No
Indicare quali indagini (a titolo non esaustivo: rilievo topografico, rilievo sottoservizi e/o recupero elaborati forniti da enti gestori, indagini geologiche, indagini per la caratterizzazione strutturale dei materiali, indagini per il rilievo della presenza di amianto, indagini ambientali terre e rocce da scavo, indagini archeologiche, indagini valutazione rischio bellico) e stima dell'importo [riportare nel cronoprogramma le relative tempistiche]	
L'esito delle indagini da eseguire può compromettere il cronoprogramma di progetto?	
Riportare quali azioni si metteranno in atto per rispettare i Target di progetto [riportare nel cronoprogramma le relative tempistiche]	
Sono stati acquisiti eventuali e ulteriori pareri e le autorizzazioni necessari?	Parere SIAV, Direzione sanitaria, Soprintendenza dei beni culturali, Genio civile, Comune su progetto esecutivo.
Indicare quali pareri*	
Specificare quali autorizzazioni l'intervento richiede [riportare nel cronoprogramma le relative tempistiche]	Autorizzazioni Genio Civile di Palermo
Si richiederà la Conferenza dei Servizi decisoria? (in caso affermativo riportare nel cronoprogramma le relative tempistiche)	Si, già tenuta e conclusa con esito positivo.
L'area interessata dall'intervento è sottoposta a vincoli? (es. paesaggistici, urbanistici, ambientali)?	Si
Indicare il tipo di vincolo	
In caso di presenza di vincoli, qualificare quali siano ostativi per la realizzazione delle opere e come si preveda di superarli	



PNRR – MISSIONE 6 SALUTE

M6.C1 – 1.1 Case della comunità e presa in carico della persona

Gantt interattivo

Cronoprogramma

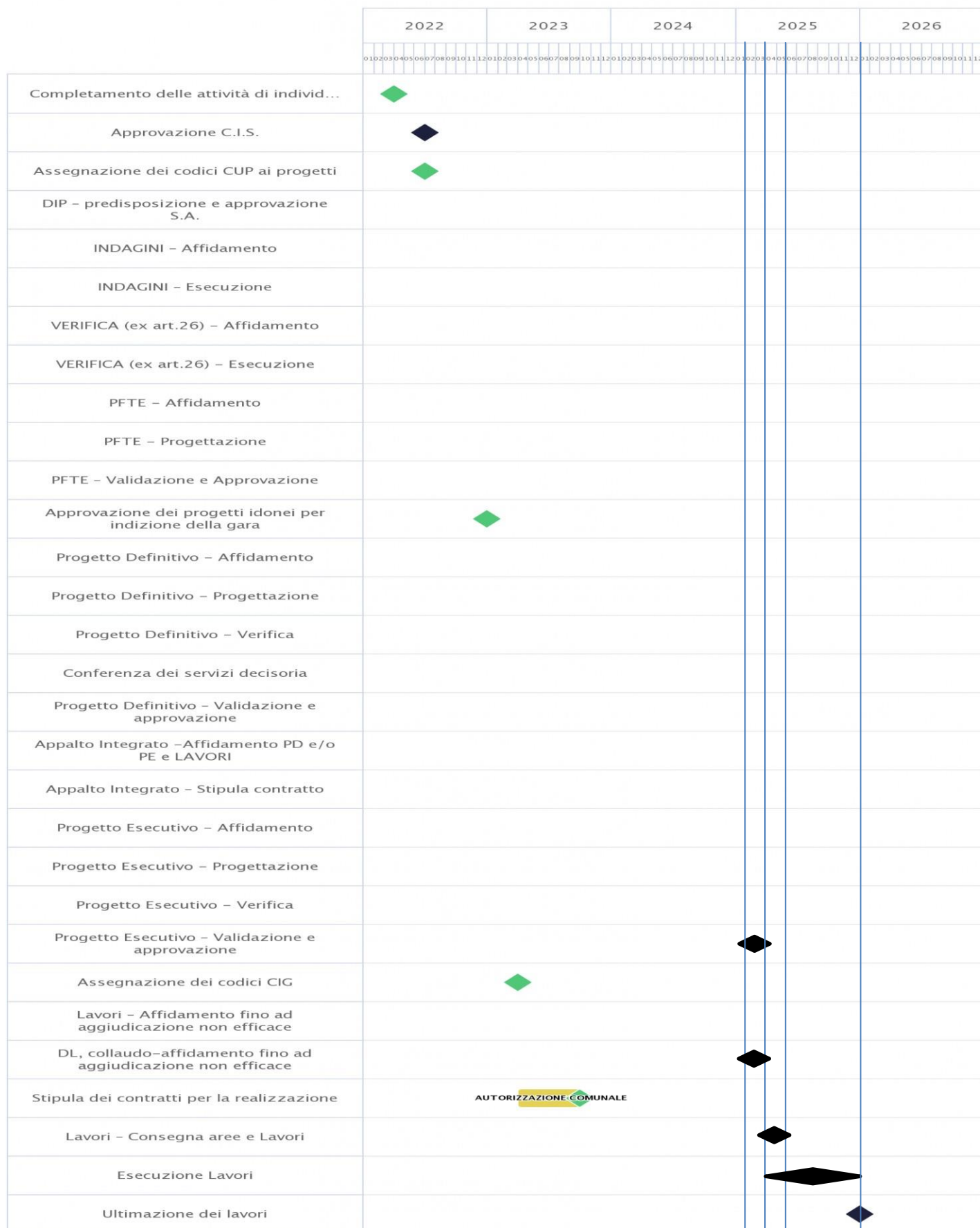



PNRR – MISSIONE 6 SALUTE

M6.C1 – 1.1 Case della comunità e presa in carico della persona

Sez. II - DESCRIZIONE E CARATTERISTICHE DELL'INTERVENTO - QUADRO ECONOMICO DEI LAVORI

A) LAVORI	502.339,47 €
A.1) Importo dei lavori	479.454,28 €
A.2) Oneri sicurezza non soggetti a ribasso	22.885,19 €
B) SOMME a DISPOSIZIONE	422.174,83 €
B.1) Imprevisti	20.104,02 €
B.2) Acquisto terreni - importo rendicontabile laddove necessario per l'attuazione dell'investimento nella misura massima del 10%	0,00 €
B.3) Attrezzature, arredi, forniture	26.229,50 €
B.4) Indagini	27.131,20 €
B.5) Progettazione, D.L., collaudo, verifiche	
B.5.a) Progettazione	68.361,33 €
B.5.b) Supporto al Rup	0,00 €
B.5.c) Verifica del progetto (art. 26, d.lgs. 50/2016)	0,00 €
B.5.d) Collaudo (tecnico-amministrativo, statico, tecnico funzionale degli impianti)	4.263,11 €
B.5.e) Coordinatore della sicurezza in fase di esecuzione e Direzione Lavori	66.547,76 €
B.5.f) Contributo previdenziale (4%) su spese tecniche	5.997,74 €
B.6) Accantonamenti	
B.6.a) Art.113, d.lgs. 50/2016 (incentivo funzioni tecniche interne esclusa la quota del 20% per beni strumentali)	12.526,01 €
B.6.b) Polizze rischi professionali personale interno per progettazione (art. 24, c. 4, d.lgs. 50/2016)	0,00 €
B.6.c) Spese per commissioni giudicatrici (IVA inclusa)	2.000,00 €
B.6.d) Spese per pubblicità e notifiche (ANAC)	3.000,00 €
B.6.e) Discarica	5.000,00 €
B.7) Allacci	4.000,00 €
B.8) IVA	
B.8.a) IVA su lavori e imprevisti	52.244,35 €
B.8.b) IVA su attrezzature, arredi, forniture	5.770,49 €
B.8.c) IVA su indagini	6.063,65 €
B.8.d) IVA su spese tecniche	31.359,68 €
B.8.e) IVA su discarica	1.100,00 €
B.9) FOI - Fondo Opere Indifferibili	80.476,00 €
TOTALE GENERALE PROGETTO A+B (Inclusa IVA)	924.514,30 €

Sez. III - DATI ECONOMICI, FINANZIARI - FONTI DI FINANZIAMENTO DEL PROGETTO

Il Soggetto richiedente con la presentazione della presente Scheda attesta la congruità degli importi allegando, almeno uno dei seguenti documenti:	Accetto
Un computo metrico estimativo, utilizzando voci e importi del prezzario regionale	CME redatto utilizzando voci e importi del prezzario regionale presente nel Progetto esecutivo.
Stime per analogia con precedenti lavorazioni simili	
Preventivi di imprese fornitrici/esecutrici	
Stima parametrica di spesa per voci omogenee	
Allegare almeno un documento*	



PNRR – MISSIONE 6 SALUTE

M6.C1 – 1.1 Case della comunità e presa in carico della persona

<p>Si riportano di seguito, a titolo esemplificativo, i valori parametrici di costo medi per NUOVA COSTRUZIONE/AMPLIAMENTO – omnicomprensivi di spese tecniche, spese generali, IVA, ad esclusione di attrezzature ed arredi i cui costi sono stimati in un importo pari al 15% del costo parametrico. Tali valori sono stati impiegati per la prevalutazione economica dei diversi interventi in sede di stesura del Piano Nazionale di Ripresa e Resilienza. (Deliberazione 9 marzo 2018, n. 4/2018/G della Corte dei Conti – Sezione Centrale di Controllo sulla Gestione delle Amministrazioni dello Stato su “L’attuazione del Programma Straordinario per la ristrutturazione edilizia e l’ammodernamento tecnologico del patrimonio sanitario”; Intesa 23 marzo 2005 della Conferenza Permanente per i rapporti tra lo Stato le Regioni e le Province Autonome di Trento e Bolzano - Rep. Atti n. 2271). La stima comprende i costi per la realizzazione del fabbricato, ma non include i costi per l’ammodernamento tecnologico (arredi e tecnologie), che sono stati stimati in un importo pari al 15% del costo di realizzazione dell’intervento.</p>	<p>1600 €/m2</p>
<p>Si riporta di seguito, a titolo esemplificativo, il valore parametrico di costo medio per RICOSTRUZIONE – omnicomprensivi di spese tecniche, spese generali, IVA, ad esclusione di attrezzature ed arredi i cui costi sono stimati in un importo pari al 15% del costo parametrico. Tali valori sono stati impiegati per la prevalutazione economica dei diversi interventi in sede di stesura del Piano Nazionale di Ripresa e Resilienza. (Deliberazione 9 marzo 2018, n. 4/2018/G della Corte dei Conti – Sezione Centrale di Controllo sulla Gestione delle Amministrazioni dello Stato su “L’attuazione del Programma Straordinario per la ristrutturazione edilizia e l’ammodernamento tecnologico del patrimonio sanitario”; Intesa 23 marzo 2005 della Conferenza Permanente per i rapporti tra lo Stato le Regioni e le Province Autonome di Trento e Bolzano - Rep. Atti n. 2271). La stima comprende i costi per la realizzazione del fabbricato, ma non include i costi per l’ammodernamento tecnologico (arredi e tecnologie), che sono stati stimati in un importo pari al 15% del costo di realizzazione dell’intervento.</p>	<p>1700 €/m2</p>
<p>Si riporta di seguito, a titolo esemplificativo, il valore parametrico di costo medio per ABBATTIMENTO/DEMOLIZIONE omnicomprensivo impiegato per la prevalutazione economica dei diversi interventi in sede di stesura del Piano Nazionale di Ripresa e Resilienza</p>	<p>25 €/mc</p>
<p>Si riportano di seguito, a titolo esemplificativo, i valori parametrici di costo medi per RISTRUTTURAZIONE PESANTE – omnicomprensivi di spese tecniche, spese generali, IVA, ad esclusione di attrezzature ed arredi i cui costi sono stimati in un importo pari al 15% del costo parametrico. Tali valori sono stati impiegati per la prevalutazione economica dei diversi interventi in sede di stesura del Piano Nazionale di Ripresa e Resilienza. (Deliberazione 9 marzo 2018, n. 4/2018/G della Corte dei Conti – Sezione Centrale di Controllo sulla Gestione delle Amministrazioni dello Stato su “L’attuazione del Programma Straordinario per la ristrutturazione edilizia e l’ammodernamento tecnologico del patrimonio sanitario”; Intesa 23 marzo 2005 della Conferenza Permanente per i rapporti tra lo Stato le Regioni e le Province Autonome di Trento e Bolzano - Rep. Atti n. 2271). La stima comprende i costi per la realizzazione del fabbricato, ma non include i costi per l’ammodernamento tecnologico (arredi e tecnologie), che sono stati stimati in un importo pari al 15% del costo di realizzazione dell’intervento.</p>	<p>1300 €/m2</p>
<p>Si riportano di seguito, a titolo esemplificativo, i valori parametrici di costo medi per RISTRUTTURAZIONE MEDIA – omnicomprensivi di spese tecniche, spese generali, IVA, ad esclusione di attrezzature ed arredi i cui costi sono stimati in un importo pari al 15% del costo parametrico. Tali valori sono stati impiegati per la prevalutazione economica dei diversi interventi in sede di stesura del Piano Nazionale di Ripresa e Resilienza. (Deliberazione 9 marzo 2018, n. 4/2018/G della Corte dei Conti – Sezione Centrale di Controllo sulla Gestione delle Amministrazioni dello Stato su “L’attuazione del Programma Straordinario per la ristrutturazione edilizia e l’ammodernamento tecnologico del patrimonio sanitario”; Intesa 23 marzo 2005 della Conferenza Permanente per i rapporti tra lo Stato le Regioni e le Province Autonome di Trento e Bolzano - Rep. Atti n. 2271). La stima comprende i costi per la realizzazione del fabbricato, ma non include i costi per l’ammodernamento tecnologico (arredi e tecnologie), che sono stati stimati in un importo pari al 15% del costo di realizzazione dell’intervento.</p>	<p>1000 €/m2</p>



PNRR – MISSIONE 6 SALUTE

M6.C1 – 1.1 Case della comunità e presa in carico della persona

Si riportano di seguito, a titolo esemplificativo, i valori parametrici di costo medi per RISTRUTTURAZIONE LEGGERA – omnicomprensivi di spese tecniche, spese generali, IVA, ad esclusione di attrezzature ed arredi i cui costi sono stimati in un importo pari al 15% del costo parametrico. Tali valori sono stati impiegati per la prevallutazione economica dei diversi interventi in sede di stesura del Piano Nazionale di Ripresa e Resilienza. (Deliberazione 9 marzo 2018, n. 4/2018/G della Corte dei Conti – Sezione Centrale di Controllo sulla Gestione delle Amministrazioni dello Stato su “L’attuazione del Programma Straordinario per la ristrutturazione edilizia e l’ammodernamento tecnologico del patrimonio sanitario”; Intesa 23 marzo 2005 della Conferenza Permanente per i rapporti tra lo Stato le Regioni e le Province Autonome di Trento e Bolzano - Rep. Atti n. 2271). La stima comprende i costi per la realizzazione del fabbricato, ma non include i costi per l’ammodernamento tecnologico (arredi e tecnologie), che sono stati stimati in un importo pari al 15% del costo di realizzazione dell’intervento.	600 €/m2
IMPORTO COMPLESSIVO INVESTIMENTO - (Nota: l'importo sarà automaticamente visualizzato in base a quanto imputato nel QUADRO ECONOMICO DEI LAVORI)	€ 924.514,30
FINANZIAMENTO PNRR	PNRR € 670.768,00
Ulteriori fonti di finanziamento?	Si
Il Soggetto richiedente dichiara sotto la propria responsabilità che, ai sensi dell'art. 9 del Regolamento (EU) 241/2021, in conformità con quanto indicato dalla circolare del MEF n.33 del 31.12.2021, recante chiarimenti in merito a “Addizionalità, finanziamento complementare e obbligo di assenza del c.d. doppio finanziamento”, il sostegno fornito nell'ambito del dispositivo per la ripresa e la resilienza (RRF) in aggiunta al sostegno fornito nell'ambito di altri programmi e strumenti dell'Unione non copre lo stesso costo.	Accetto
Indicare le fonti e i rispettivi importi delle eventuali fonti di finanziamento ulteriori rispetto al budget assegnato a valere sul PNRR/FC (indicare la fonte e l'importo in euro separati da #):	FOI € 80.476,00 Bilancio Aziendale € 173.270,30

Sez. III - DATI ECONOMICI, FINANZIARI - CRONOPROGRAMMA FINANZIARIO

L'intervento è in corso?	Si (E' in corso la fase di validazione ed approvazione del PE, l'affidamento dei servizi di ingegneria di DLL e CSE e la consegna dei lavori.)
Spesa prevista nell'anno 2020	
Spesa prevista nell'anno 2021	
Spesa prevista nell'anno 2022	
Spesa prevista nell'anno 2023	€ 34.295,18
Spesa prevista nell'anno 2024	-
Spesa prevista nell'anno 2025	€ 445.109,56
Spesa prevista nell'anno 2026	€ 445.109,56

Sez. IV - DATI E CARATTERISTICHE DELL'IMMOBILE - DATI DIMENSIONALI E PATRIMONIALI

Superficie lorda a disposizione (mq) (riferita all'area di intervento e comprensiva di opere edili interne: tramezzi, scale, ascensori, cavedi, pareti perimetrali esterne, locali ad uso tecnico e centrali impiantistiche)	446
Anno ultima ristrutturazione leggera	
Anno ultima ristrutturazione pesante	
Numero di piani a disposizione	3
Accesso all'area di intervento	Autonomo
Note	
Utilizzo Immobile	Totale
Indicazione dei piani a disposizione (riferiti all'area d'intervento, specificare fuori terra ed entro terra, compresi di eventuali piani tecnici)	3
Valore patrimoniale (in €)	



PNRR – MISSIONE 6 SALUTE

M6.C1 – 1.1 Case della comunità e presa in carico della persona

SCHEMA IMMOBILE 13

M6.C1 - 1.1 Case della comunità e presa in carico della persona

Sez. I - IDENTIFICAZIONE DELL'INTERVENTO

Titolo intervento*	Lavori di rifunionalizzazione del "Poliambulatorio di Partinico" in Casa della Comunità
CUP / codice progetto*	F82C21000760006
Data apertura CUP*	24/02/2022
Importo complessivo intervento - (Nota: l'importo sarà automaticamente visualizzato in base a quanto imputato nel QUADRO ECONOMICO DEI LAVORI)	€ 4.551.667,46
Immobile oggetto di intervento (indicare ASL e indirizzo del presidio)	ASP PALERMO - Partinico Piazza Casa Santa
Descrizione sintetica del Progetto*	Lavori di ristrutturazione e rifunionalizzazione del "Consultorio di Corleone (PA)" in Casa della Comunità
Modalità attuative*	Affidamento per i servizi di Progettazione PFTE, DLL, CSE, Collaudo. AA.QQ. Invitalia per i servizi di Appalto integrato.
Dichiaro che l'immobile oggetto dell'intervento è di proprietà dell'amministrazione o di altro ente pubblico	Accetto
Altro/Eventuali note	

Sez. IV - DATI E CARATTERISTICHE DELL'IMMOBILE - DATI GENERALI

Proprietà dell'edificio*	Proprietà dell'ente sanitario
Denominazione	POLIAMBULATORIO DI PARTINICO
Via	Partinico Piazza Casa Santa
Civico	snc
Cap	90047
Provincia	PALERMO
Comune	PARTINICO
Destinazione urbanistica	Zona urbana consolidata
Nota destinazione urbanistica	
Titolo di disponibilità giuridica immobile: (qualora non disponibile, indicare il timing necessario a perfezionarlo)	Proprietà ASP Palermo
Zona Climatica	Zona climatica - B
Zona sismica	Zona sismica - 2
Edificio a disposizione	Edificio intero autonomo
Nota edificio a disposizione	
Anno di costruzione	1930
Superficie lorda totale dell'intero immobile: (comprensiva di opere edili interne: tramezzi, scale, ascensori, cavedi, pareti perimetrali esterne, locali ad uso tecnico e centrali impiantistiche)	1530
N° di piani totali dell'immobile: (numero di piani fuori terra, compresi eventuali piani tecnici)	3
Accessibilità alla rete del trasporto pubblico	Si
Disponibilità di parcheggi	Esterni
Tipologia prevalente dell'immobile (indicare la tipologia che maggiormente caratterizza l'immobile nel suo complesso. È possibile selezionare più opzioni)	Padiglioni
Nota proprietà dell'edificio	
Attuale stato dell'edificio	Edificio in uso
Presenza di Vincoli Beni Culturali	Si
Indicare se esiste una dichiarazione di interesse culturale da parte della competente Soprintendenza	Dichiarazione di interesse ai sensi del D.Lgs. 490/99 e DPR n.283/2000 e successiva nota del 19/08/2003 dove viene elencati gli immobili che vengono dichiarati, sotto il profilo storico, artistico e monumentale vincolati.



PNRR – MISSIONE 6 SALUTE

M6.C1 – 1.1 Case della comunità e presa in carico della persona

Sez. II - DESCRIZIONE E CARATTERISTICHE DELL'INTERVENTO - TIPOLOGIA DI INTERVENTO

Nuova costruzione/ampliamento*	No
Sup. int. (mq)	
Abbattimento e ricostruzione*	No
Sup. int. (mq)	
Ristrutturazione*	Si
Ristrutturazione pesante*	
Ristrutturazione media*	Si
Ristrutturazione leggera*	
Sup. int. (mq)	1270

Sez. II - DESCRIZIONE E CARATTERISTICHE DELL'INTERVENTO - DICHIARAZIONE DI COERENZA DELL'INTERVENTO CON GLI OBIETTIVI GENERALI DEL PNRR

<p>Il Soggetto richiedente dichiara sotto la propria responsabilità: di garantire che, ai sensi dell'art. 9 del Regolamento (UE) 241/2021, in conformità con quanto indicato dalla circolare del MEF n.33 del 31.12.2021, recante chiarimenti in merito a "Addizionalità, finanziamento complementare e obbligo di assenza del c.d. doppio finanziamento", in caso di progetti di investimento sostenuti da altri programmi e strumenti dell'Unione, il sostegno fornito nell'ambito del dispositivo per la ripresa e la resilienza (RRF) non copre lo stesso costo; che la realizzazione delle attività progettuali prevede di non arrecare un danno significativo agli obiettivi ambientali, ai sensi dell'articolo 17 del Regolamento (UE) 2020/852; che la realizzazione delle attività progettuali è coerente con i principi e gli obblighi specifici del PNRR relativamente al principio del "Do No Significant Harm" (DNSH) e, ove applicabili, ai principi del Tagging clima e digitale, della parità di genere (Gender Equality), della protezione e valorizzazione dei giovani e del superamento dei divari territoriali; che l'attuazione del progetto prevede il rispetto delle norme comunitarie e nazionali applicabili, ivi incluse quelle in materia di trasparenza, uguaglianza di genere e pari opportunità e tutela dei diversamente abili; che l'attuazione del progetto prevede il rispetto della normativa europea e nazionale applicabile, con particolare riferimento ai principi di parità di trattamento, non discriminazione, trasparenza, proporzionalità e pubblicità; che adotterà misure adeguate volte a rispettare il principio di sana gestione finanziaria secondo quanto disciplinato nel Regolamento finanziario (UE, Euratom) 2018/1046 e nell'art. 22 del Regolamento (UE) 2021/241, in particolare in materia di prevenzione dei conflitti di interessi, delle frodi, della corruzione e di recupero e restituzione dei fondi che sono stati indebitamente assegnati; di disporre delle competenze, risorse e qualifiche professionali, sia tecniche che amministrative, necessarie per portare a termine il progetto e assicurare il raggiungimento di eventuali milestone e target associati; di aver considerato e valutato tutte le condizioni che possono incidere sull'ottenimento e utilizzo del finanziamento a valere sulle risorse dell'Investimento M6.C1 – 1.1 CASE DELLA COMUNITÀ E PRESA IN CARICO DELLA PERSONA e di averne tenuto conto ai fini dell'elaborazione della proposta progettuale; di essere a conoscenza che l'Amministrazione centrale responsabile di intervento si riserva il diritto di procedere d'ufficio a verifiche, anche a campione, in ordine alla veridicità delle dichiarazioni rilasciate in sede di domanda di finanziamento e/o, comunque, nel corso della procedura, ai sensi e per gli effetti della normativa vigente.</p>	Accetto
-------------------------------------------------------------------------------------------------------------------------------------------------------------------------------------------------------------------------------------------------------------------------------------------------------------------------------------------------------------------------------------------------------------------------------------------------------------------------------------------------------------------------------------------------------------------------------------------------------------------------------------------------------------------------------------------------------------------------------------------------------------------------------------------------------------------------------------------------------------------------------------------------------------------------------------------------------------------------------------------------------------------------------------------------------------------------------------------------------------------------------------------------------------------------------------------------------------------------------------------------------------------------------------------------------------------------------------------------------------------------------------------------------------------------------------------------------------------------------------------------------------------------------------------------------------------------------------------------------------------------------------------------------------------------------------------------------------------------------------------------------------------------------------------------------------------------------------------------------------------------------------------------------------------------------------------------------------------------------------------------------------------------------------------------------------------------------------------------------------------------------------------------------------------------------------------------------------------------------------------------------------------------------------------------------------------------------------------------------------------------------------------------------------------------------------------------------------------------------------------------------------------------------------------------------------------------------------------------------------------------------------------------------------------------------------------------------------------------------------------------------------------------------------------------------------------------------------------------------------------------------------------------------------------	---------

Sez. II - DESCRIZIONE E CARATTERISTICHE DELL'INTERVENTO - DICHIARAZIONE DI COERENZA DELL'INTERVENTO CON GLI OBIETTIVI SPECIFICI DELLA MISSIONE DELL'INTERVENTO

<p>Il Soggetto richiedente dichiara sotto la propria responsabilità:</p> <p>Che l'intervento prevede la realizzazione di una Casa della Comunità, luogo che consente di potenziare e riorganizzare i servizi offerti sul territorio migliorandone la qualità, diventando lo strumento attraverso cui coordinare tutti i servizi offerti, in particolare ai malati cronici, in coerenza con quanto definito dal Piano Nazionale di Ripresa e Resilienza per la componente M6.C1 – 1.1 Case della comunità e presa in carico della persona.</p>	Accetto
<p>Che l'intervento rientra nell'intervention field 025ter "Costruzione di nuovi edifici efficienti sotto il profilo energetico" (Allegato VI del Regolamento (Ue) 2021/241 del Parlamento Europeo e del Consiglio del 12.02.2021)</p>	



PNRR – MISSIONE 6 SALUTE

M6.C1 – 1.1 Case della comunità e presa in carico della persona

Che l'intervento rientra nell'intervention field 025ter "Costruzione di nuovi edifici efficienti sotto il profilo energetico" (Allegato VI del Regolamento (Ue) 2021/241 del Parlamento Europeo e del Consiglio del 12.02.2021)	
Che l'intervento rientra nell'intervention field 026 "Rinnovo di infrastrutture pubbliche sul piano dell'efficienza energetica e misure relative all'efficienza energetica per tali infrastrutture, progetti dimostrativi e misure di sostegno" (Allegato VI del Regolamento (Ue) 2021/241 del Parlamento Europeo e del Consiglio del 12.02.2021).	Accetto

Sez. II - DESCRIZIONE E CARATTERISTICHE DELL'INTERVENTO - INQUADRAMENTO PROGRAMMATICO	
L'Intervento è coerente con i Documenti di Programmazione e/o gli strumenti di pianificazione territoriale e settoriale (ad es. urbanistica, paesaggistica, infrastrutture)?	Si
Specificare in quali documenti è stato inserito	L'intervento è coerente con gli strumenti di pianificazione territoriale ed urbanistica.
Chiarire come e in quali tempi si intenda implementare l'inserimento nei documenti di programmazione [Riportare nel cronoprogramma l'attività relativa e indicare la data limite entro la quale deve essere completata]	
È necessario modificare e/o integrare i Documenti di Programmazione e/o strumenti di pianificazione territoriale?	No
Indicare quali ed in quali tempi si intenda eseguire l'integrazione [Riportare nel cronoprogramma l'attività relativa e indicare la data limite entro la quale deve essere completata]	

Sez. II - DESCRIZIONE E CARATTERISTICHE DELL'INTERVENTO - ASPETTI GIURIDICO/AMMINISTRATIVI RELATIVI ALLA APPALTABILITA' DELL'INTERVENTO	
L'Intervento ha ad oggetto beni già nella disponibilità del Soggetto Richiedente?	Si
Indicare come si intenda acquisire la disponibilità del bene [contestualmente indicare la data limite per l'acquisizione del bene nel cronoprogramma]	
L'Intervento ha ad oggetto beni nella proprietà del Soggetto Richiedente?	Si
Indicare la destinazione d'uso dell'edificio/fabbricato/impianto/... è coerente con l'Intervento che si intende realizzare?	Si
Specificare come si intenda rendere coerente la destinazione d'uso ed in quali tempi [indicare nel cronoprogramma]	
È necessario avvalersi dello strumento dell'esproprio sul sito oggetto dell'Intervento?	No
Descrivere nel dettaglio la sussistenza di un nesso diretto tra l'acquisto del terreno e gli obiettivi dell'operazione e le procedure amministrative e la tempistica di esproprio prevista [Riportare nel cronoprogramma l'attività relativa e indicare la data limite entro la quale deve essere completata]	
Esistono ricorsi giudiziali o pendenze sul sito / immobile oggetto dell'Intervento?	No
Indicare quali e motivare con quali strumenti si intenda superare tale aspetto critico	
Il sito / immobile sono integralmente accessibili per i sopralluoghi in fase di gara e/o per le fasi di esecuzione?	Si
Descrivere le motivazioni e la tempistica previste per la risoluzione della problematica: (es. sequestro autorità giudiziaria, curatori fallimentari, occupazione abusiva, ordinanze di sgombero pericolo di crollo, ecc...)	
Si rilevano potenziali/attuali interferenze con altri interventi e/o soggetti istituzionali per la successiva fase di cantiere?	No
Descrivere se e quali interferenze si rilevano e in che modo tale aspetto non incida sull'attuazione dell'intervento	
L'intervento prevede di eseguire i lavori in fabbricati che durante gli stessi rimangono anche parzialmente in funzione?	No
Descrivere le eventuali misure adottate per la gestione delle interferenze (sedi provvisorie, trasferimenti, ecc.) in che modo tale aspetto non incida sull'attuazione dell'intervento	Per quanto riguarda gli interventi all'interno dell'edificio che prevedono eventuali interferenze con le attività in essere, si rimanda al piano di sicurezza e di coordinamento in fase di progettazione ed esecuzione dei lavori che gestirà le interferenze di tutte le lavorazioni e le attività svolte nel sito.
Si dispone di una perizia giurata di parte redatta da un valutatore qualificato secondo le disposizioni europee e nazionali vigenti che attesti il valore di mercato?	No



PNRR – MISSIONE 6 SALUTE

M6.C1 – 1.1 Case della comunità e presa in carico della persona

Sez. II - DESCRIZIONE E CARATTERISTICHE DELL'INTERVENTO - PROCEDURE IN MATERIA AMBIENTALE, ARCHEOLOGICA, ETC

L'intervento richiede l'attivazione della procedura di VIA (Valutazione di Impatto Ambientale) o di PUA (Provvedimento Unico Ambientale)	No
Fornire maggiori informazioni sullo stato della procedura [riportare nel cronoprogramma le tempistiche]	
L'intervento richiede l'attivazione della procedura di VINCA (Valutazione di Incidenza Ecologica) in relazione ai Siti Natura 2000?	No
Fornire maggiori informazioni sullo stato della procedura [riportare nel cronoprogramma le relative tempistiche]	
L'intervento richiede la verifica preventiva dell'interesse archeologico ai sensi dell'art.25 del D.Lgs. 50/2016?	No
Fornire maggiori informazioni sullo stato della procedura [riportare nel cronoprogramma le relative tempistiche]*	

Sez. II - DESCRIZIONE E CARATTERISTICHE DELL'INTERVENTO - ELEMENTI PROGETTUALI E STATO DI ATTUAZIONE ATTUALE/PREVISTO

Nessun livello di progettazione	
Documento di indirizzo alla progettazione (In caso di disponibilità, allegare alla presente scheda il documento relativo)	
Approvato / validato	
Estremi atto di approvazione	
Documento di Fattibilità Alternative Progettuali (In caso di disponibilità, allegare alla presente scheda il documento relativo)	
Approvato/ validato	
Estremi atto di approvazione	
Progetto di fattibilità tecnico economica (o P. Preliminare) inclusa esecuzione prime indagini, rilievi, caratterizzazioni (In caso di disponibilità, allegare alla presente scheda il documento relativo)	
Approvato/ validato	
Estremi atto di approvazione	
Progetto definitivo (In caso di disponibilità, allegare alla presente scheda il documento relativo)	
Approvato/ validato	
Estremi atto di approvazione	
Progetto esecutivo (In caso di disponibilità, allegare alla presente scheda il documento relativo)	Si
Approvato/ validato	No
Estremi atto di approvazione*	
Documento allegato	
Si rende necessario eseguire o aggiornare le indagini?	No
Indicare quali indagini (a titolo non esaustivo: rilievo topografico, rilievo sottoservizi e/o recupero elaborati forniti da enti gestori, indagini geologiche, indagini per la caratterizzazione strutturale dei materiali, indagini per il rilievo della presenza di amianto, indagini ambientali terre e rocce da scavo, indagini archeologiche, indagini valutazione rischio bellico) e stima dell'importo [riportare nel cronoprogramma le relative tempistiche]	
L'esito delle indagini da eseguire può compromettere il cronoprogramma di progetto?	
Riportare quali azioni si metteranno in atto per rispettare i Target di progetto [riportare nel cronoprogramma le relative tempistiche]	
Sono stati acquisiti eventuali e ulteriori pareri e le autorizzazioni necessari?	Parere SIAV, Direzione sanitaria, Soprintendenza dei beni culturali, Genio civile, Comune su progetto esecutivo.
Indicare quali pareri*	
Specificare quali autorizzazioni l'intervento richieda [riportare nel cronoprogramma le relative tempistiche]	Autorizzazioni Genio Civile di Palermo
Si richiederà la Conferenza dei Servizi decisoria? (in caso affermativo riportare nel cronoprogramma le relative tempistiche)	Si, già tenuta e conclusa con esito positivo.
L'area interessata dall'intervento è sottoposta a vincoli? (es. paesaggistici, urbanistici, ambientali)?	Si
Indicare il tipo di vincolo	
In caso di presenza di vincoli, qualificare quali siano ostativi per la realizzazione delle opere e come si preveda di superarli	



PNRR – MISSIONE 6 SALUTE

M6.C1 – 1.1 Case della comunità e presa in carico della persona

Gantt interattivo

Cronoprogramma

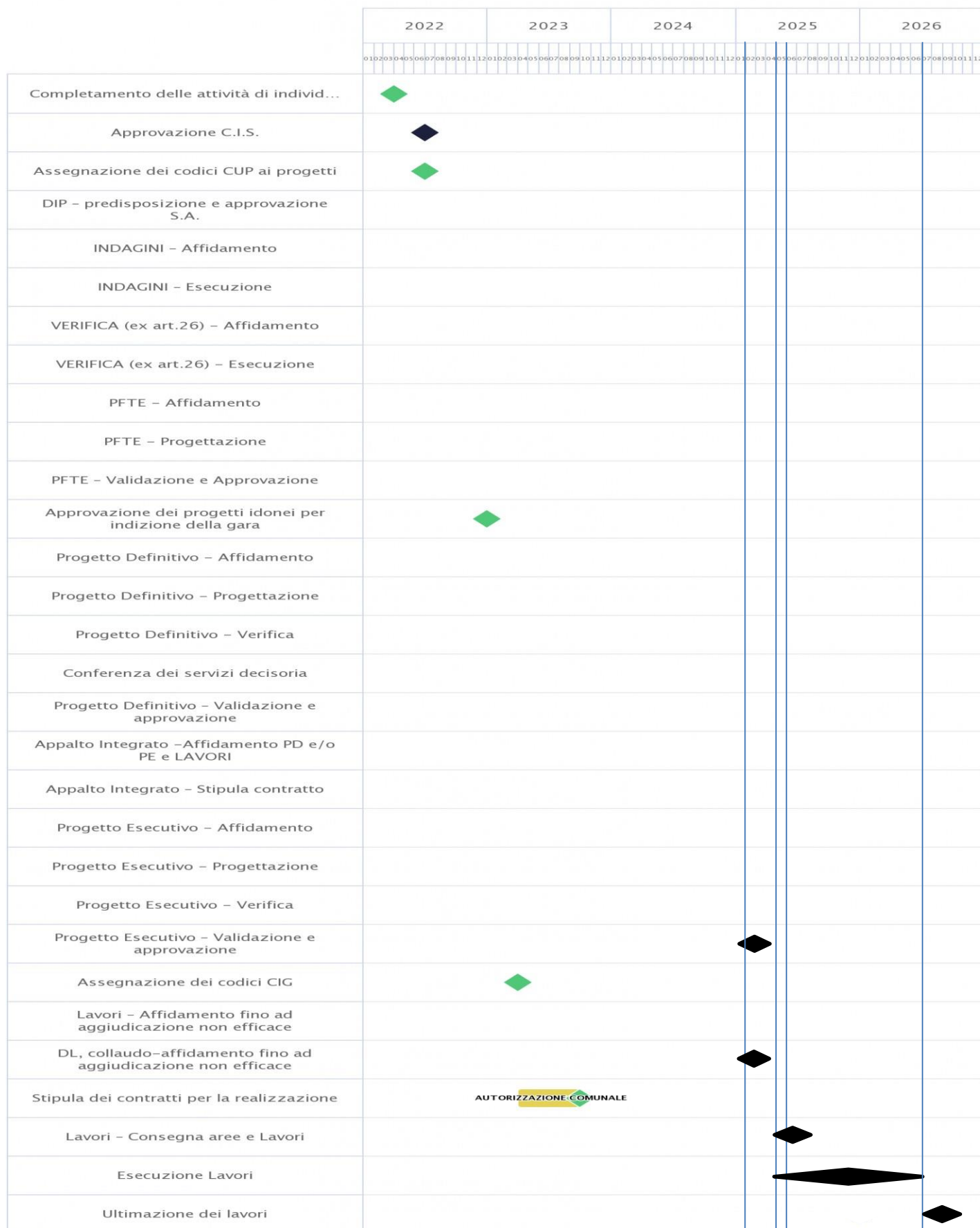



PNRR – MISSIONE 6 SALUTE

M6.C1 – 1.1 Case della comunità e presa in carico della persona

Sez. II - DESCRIZIONE E CARATTERISTICHE DELL'INTERVENTO - QUADRO ECONOMICO DEI LAVORI

A) LAVORI	2.476.571,26 €
A.1) Importo dei lavori	2.294.999,42 €
A.2) Oneri sicurezza non soggetti a ribasso	181.571,84 €
B) SOMME a DISPOSIZIONE	2.075.096,20 €
B.1) Imprevisti	172.778,55 €
B.2) Acquisto terreni - importo rendicontabile laddove necessario per l'attuazione dell'investimento nella misura massima del 10%	0,00 €
B.3) Attrezzature, arredi, forniture	115.185,70 €
B.4) Indagini	72.070,95 €
B.5) Progettazione, D.L., collaudo, verifiche	
B.5.a) Progettazione	258.385,63 €
B.5.b) Direzione lavori	128.475,93 €
B.5.c) Verifica del progetto (art. 26, d.lgs. 50/2016)	21.113,12 €
B.5.d) Collaudo (tecnico-amministrativo, statico, tecnico funzionale degli impianti)	52.297,90 €
B.5.e) Coordinatore della sicurezza in fase di esecuzione	74.371,59 €
B.5.f) Contributo previdenziale (4%) su spese tecniche	22.634,34 €
B.6) Accantonamenti	
B.6.a) Art.113, d.lgs. 50/2016 (incentivo funzioni tecniche interne esclusa la quota del 20% per beni strumentali)	57.592,84 €
B.6.b) Polizze rischi professionali personale interno per progettazione (art. 24, c. 4, d.lgs. 50/2016)	0,00 €
B.6.c) Spese per commissioni giudicatrici (IVA inclusa)	3.000,00 €
B.6.d) Spese per pubblicità e notifiche (ANAC)	660,00 €
B.6.e) Discarica	30.000,00 €
B.7) Allacci	2.000,00 €
B.8) IVA	
B.8.a) IVA su lavori e imprevisti	264.934,98 €
B.8.b) IVA su attrezzature, arredi, forniture	25.340,85 €
B.8.c) IVA su indagini	16.130,30 €
B.8.d) IVA su spese tecniche	122.766,59 €
B.8.e) IVA su discarica	6.600,00 €
B.9) FOI - Fondo Opere Indifferibili	628.756,92 €
TOTALE GENERALE PROGETTO A+B (Inclusa IVA)	4.551.667,46 €

Sez. III - DATI ECONOMICI, FINANZIARI - FONTI DI FINANZIAMENTO DEL PROGETTO

Il Soggetto richiedente con la presentazione della presente Scheda attesta la congruità degli importi allegando, almeno uno dei seguenti documenti:	Accetto
Un computo metrico estimativo, utilizzando voci e importi del prezziario regionale	CME redatto utilizzando voci e importi del prezziario regionale presente nel Progetto esecutivo.
Stime per analogia con precedenti lavorazioni simili	
Preventivi di imprese fornitrici/esecutrici	
Stima parametrica di spesa per voci omogenee	
Allegare almeno un documento*	



PNRR – MISSIONE 6 SALUTE

M6.C1 – 1.1 Case della comunità e presa in carico della persona

<p>Si riportano di seguito, a titolo esemplificativo, i valori parametrici di costo medi per NUOVA COSTRUZIONE/AMPLIAMENTO – omnicomprensivi di spese tecniche, spese generali, IVA, ad esclusione di attrezzature ed arredi i cui costi sono stimati in un importo pari al 15% del costo parametrico. Tali valori sono stati impiegati per la prevalutazione economica dei diversi interventi in sede di stesura del Piano Nazionale di Ripresa e Resilienza. (Deliberazione 9 marzo 2018, n. 4/2018/G della Corte dei Conti – Sezione Centrale di Controllo sulla Gestione delle Amministrazioni dello Stato su “L’attuazione del Programma Straordinario per la ristrutturazione edilizia e l’ammodernamento tecnologico del patrimonio sanitario”; Intesa 23 marzo 2005 della Conferenza Permanente per i rapporti tra lo Stato le Regioni e le Province Autonome di Trento e Bolzano - Rep. Atti n. 2271). La stima comprende i costi per la realizzazione del fabbricato, ma non include i costi per l’ammodernamento tecnologico (arredi e tecnologie), che sono stati stimati in un importo pari al 15% del costo di realizzazione dell’intervento.</p>	<p>1600 €/m2</p>
<p>Si riporta di seguito, a titolo esemplificativo, il valore parametrico di costo medio per RICOSTRUZIONE – omnicomprensivi di spese tecniche, spese generali, IVA, ad esclusione di attrezzature ed arredi i cui costi sono stimati in un importo pari al 15% del costo parametrico. Tali valori sono stati impiegati per la prevalutazione economica dei diversi interventi in sede di stesura del Piano Nazionale di Ripresa e Resilienza. (Deliberazione 9 marzo 2018, n. 4/2018/G della Corte dei Conti – Sezione Centrale di Controllo sulla Gestione delle Amministrazioni dello Stato su “L’attuazione del Programma Straordinario per la ristrutturazione edilizia e l’ammodernamento tecnologico del patrimonio sanitario”; Intesa 23 marzo 2005 della Conferenza Permanente per i rapporti tra lo Stato le Regioni e le Province Autonome di Trento e Bolzano - Rep. Atti n. 2271). La stima comprende i costi per la realizzazione del fabbricato, ma non include i costi per l’ammodernamento tecnologico (arredi e tecnologie), che sono stati stimati in un importo pari al 15% del costo di realizzazione dell’intervento.</p>	<p>1700 €/m2</p>
<p>Si riporta di seguito, a titolo esemplificativo, il valore parametrico di costo medio per ABBATTIMENTO/DEMOLIZIONE omnicomprensivo impiegato per la prevalutazione economica dei diversi interventi in sede di stesura del Piano Nazionale di Ripresa e Resilienza</p>	<p>25 €/mc</p>
<p>Si riportano di seguito, a titolo esemplificativo, i valori parametrici di costo medi per RISTRUTTURAZIONE PESANTE – omnicomprensivi di spese tecniche, spese generali, IVA, ad esclusione di attrezzature ed arredi i cui costi sono stimati in un importo pari al 15% del costo parametrico. Tali valori sono stati impiegati per la prevalutazione economica dei diversi interventi in sede di stesura del Piano Nazionale di Ripresa e Resilienza. (Deliberazione 9 marzo 2018, n. 4/2018/G della Corte dei Conti – Sezione Centrale di Controllo sulla Gestione delle Amministrazioni dello Stato su “L’attuazione del Programma Straordinario per la ristrutturazione edilizia e l’ammodernamento tecnologico del patrimonio sanitario”; Intesa 23 marzo 2005 della Conferenza Permanente per i rapporti tra lo Stato le Regioni e le Province Autonome di Trento e Bolzano - Rep. Atti n. 2271). La stima comprende i costi per la realizzazione del fabbricato, ma non include i costi per l’ammodernamento tecnologico (arredi e tecnologie), che sono stati stimati in un importo pari al 15% del costo di realizzazione dell’intervento.</p>	<p>1300 €/m2</p>
<p>Si riportano di seguito, a titolo esemplificativo, i valori parametrici di costo medi per RISTRUTTURAZIONE MEDIA – omnicomprensivi di spese tecniche, spese generali, IVA, ad esclusione di attrezzature ed arredi i cui costi sono stimati in un importo pari al 15% del costo parametrico. Tali valori sono stati impiegati per la prevalutazione economica dei diversi interventi in sede di stesura del Piano Nazionale di Ripresa e Resilienza. (Deliberazione 9 marzo 2018, n. 4/2018/G della Corte dei Conti – Sezione Centrale di Controllo sulla Gestione delle Amministrazioni dello Stato su “L’attuazione del Programma Straordinario per la ristrutturazione edilizia e l’ammodernamento tecnologico del patrimonio sanitario”; Intesa 23 marzo 2005 della Conferenza Permanente per i rapporti tra lo Stato le Regioni e le Province Autonome di Trento e Bolzano - Rep. Atti n. 2271). La stima comprende i costi per la realizzazione del fabbricato, ma non include i costi per l’ammodernamento tecnologico (arredi e tecnologie), che sono stati stimati in un importo pari al 15% del costo di realizzazione dell’intervento.</p>	<p>1000 €/m2</p>



PNRR – MISSIONE 6 SALUTE

M6.C1 – 1.1 Case della comunità e presa in carico della persona

Si riportano di seguito, a titolo esemplificativo, i valori parametrici di costo medi per RISTRUTTURAZIONE LEGGERA – omnicomprensivi di spese tecniche, spese generali, IVA, ad esclusione di attrezzature ed arredi i cui costi sono stimati in un importo pari al 15% del costo parametrico. Tali valori sono stati impiegati per la prevalutazione economica dei diversi interventi in sede di stesura del Piano Nazionale di Ripresa e Resilienza. (Deliberazione 9 marzo 2018, n. 4/2018/G della Corte dei Conti – Sezione Centrale di Controllo sulla Gestione delle Amministrazioni dello Stato su “L’attuazione del Programma Straordinario per la ristrutturazione edilizia e l’ammodernamento tecnologico del patrimonio sanitario”; Intesa 23 marzo 2005 della Conferenza Permanente per i rapporti tra lo Stato le Regioni e le Province Autonome di Trento e Bolzano - Rep. Atti n. 2271). La stima comprende i costi per la realizzazione del fabbricato, ma non include i costi per l’ammodernamento tecnologico (arredi e tecnologie), che sono stati stimati in un importo pari al 15% del costo di realizzazione dell’intervento.	600 €/m2
IMPORTO COMPLESSIVO INVESTIMENTO - (Nota: l'importo sarà automaticamente visualizzato in base a quanto imputato nel QUADRO ECONOMICO DEI LAVORI)	€ 4.551.667,46
FINANZIAMENTO PNRR	PNRR € 3.452.880,00
Ulteriori fonti di finanziamento?	Si
Il Soggetto richiedente dichiara sotto la propria responsabilità che, ai sensi dell'art. 9 del Regolamento (EU) 241/2021, in conformità con quanto indicato dalla circolare del MEF n.33 del 31.12.2021, recante chiarimenti in merito a “Addizionalità, finanziamento complementare e obbligo di assenza del c.d. doppio finanziamento”, il sostegno fornito nell'ambito del dispositivo per la ripresa e la resilienza (RRF) in aggiunta al sostegno fornito nell'ambito di altri programmi e strumenti dell'Unione non copre lo stesso costo.	Accetto
Indicare le fonti e i rispettivi importi delle eventuali fonti di finanziamento ulteriori rispetto al budget assegnato a valere sul PNRR/FC (indicare la fonte e l'importo in euro separati da #):	FOI € 628.756,92 Bilancio Aziendale € 470.030,54

Sez. III - DATI ECONOMICI, FINANZIARI - CRONOPROGRAMMA FINANZIARIO

L'intervento è in corso?	Si (E' stata effettuata in data 15/01/2025 la consegna parziale dei lavori in quanto l'immobile è ancora occupato da servizi aziendali.)
Spesa prevista nell'anno 2020	
Spesa prevista nell'anno 2021	
Spesa prevista nell'anno 2022	
Spesa prevista nell'anno 2023	101.465,36
Spesa prevista nell'anno 2024	-
Spesa prevista nell'anno 2025	€ 2.225.101,05
Spesa prevista nell'anno 2026	€ 2.225.101,05

Sez. IV - DATI E CARATTERISTICHE DELL'IMMOBILE - DATI DIMENSIONALI E PATRIMONIALI

Superficie lorda a disposizione (mq) (riferita all'area di intervento e comprensiva di opere edili interne: tramezzi, scale, ascensori, cavedi, pareti perimetrali esterne, locali ad uso tecnico e centrali impiantistiche)	1530
Anno ultima ristrutturazione leggera	
Anno ultima ristrutturazione pesante	
Numero di piani a disposizione	3
Accesso all'area di intervento	Autonomo
Note	
Utilizzo Immobile	Totale
Indicazione dei piani a disposizione (riferiti all'area d'intervento, specificare fuori terra ed entro terra, compresi di eventuali piani tecnici)	3
Valore patrimoniale (in €)	



PNRR – MISSIONE 6 SALUTE

M6.C1 – 1.1 Case della comunità e presa in carico della persona

SCHEDA IMMOBILE 23

M6.C1 - 1.1 Case della comunità e presa in carico della persona

Sez. I - IDENTIFICAZIONE DELL'INTERVENTO

Titolo intervento*	Lavori di rifunionalizzazione del " Poliambulatorio di Lampedusa (AG)" in Casa della Comunità
CUP / codice progetto*	F52C21000550006
Data apertura CUP*	24/02/2022
Importo complessivo intervento - (Nota: l'importo sarà automaticamente visualizzato in base a quanto imputato nel QUADRO ECONOMICO DEI LAVORI)	€ 5.440.156,02
Immobile oggetto di intervento (indicare ASL e indirizzo del presidio)	ASP PALERMO - Lampedusa (AG) via Grecale 2
Descrizione sintetica del Progetto*	Lavori di ristrutturazione e rifunionalizzazione del " Poliambulatorio di Lampedusa (AG)" in Casa della Comunità
Modalità attuative*	Affidamento per i servizi di Progettazione PFTE, DLL, CSE. AA.QQ. Invitalia per i servizi di Appalto integrato, Collaudo.
Dichiaro che l'immobile oggetto dell'intervento è di proprietà dell'amministrazione o di altro ente pubblico	Accetto
Altro/Eventuali note	Con Decreto del Presidente della Regione Siciliana n 371 Serv. 4-S.G. veniva disposto ai sensi dell'art.8 comm.3 della L.R. 14 aprile 2009 n. 5, il trasferimento all'azienda Sanitaria Provinciale di Palermo tutti i beni immobili elencati nelle schede allegate A e A1 tra cui quello in oggetto.

Sez. IV - DATI E CARATTERISTICHE DELL'IMMOBILE - DATI GENERALI

Proprietà dell'edificio*	Proprietà dell'ente sanitario
Denominazione	POLIAMBULATORIO DI LAMPEDUSA
Via	Grecale
Civico	2
Cap	92010
Provincia	AGRIGENTO
Comune	LAMPEDUSA E LINOSA
Destinazione urbanistica	Zona urbana consolidata
Nota destinazione urbanistica	
Titolo di disponibilità giuridica immobile: (qualora non disponibile, indicare il timing necessario a perfezionarlo)	Proprietà ASP Palermo
Zona Climatica	Zona climatica - A
Zona sismica	Zona sismica - 4
Edificio a disposizione	Edificio intero autonomo
Nota edificio a disposizione	
Anno di costruzione	1950
Superficie lorda totale dell'intero immobile: (comprensiva di opere edili interne: tramezzi, scale, ascensori, cavedi, pareti perimetrali esterne, locali ad uso tecnico e centrali impiantistiche)	2392
N° di piani totali dell'immobile: (numero di piani fuori terra, compresi eventuali piani tecnici)	3
Accessibilità alla rete del trasporto pubblico	Si
Disponibilità di parcheggi	Esterni
Tipologia prevalente dell'immobile (indicare la tipologia che maggiormente caratterizza l'immobile nel suo complesso. È possibile selezionare più opzioni)	Mono/Polì blocco
Nota proprietà dell'edificio	
Attuale stato dell'edificio	Edificio in uso
Presenza di Vincoli Beni Culturali	No
Indicare se esiste una dichiarazione di interesse culturale da parte della competente Soprintendenza	



PNRR – MISSIONE 6 SALUTE

M6.C1 – 1.1 Case della comunità e presa in carico della persona

Sez. II - DESCRIZIONE E CARATTERISTICHE DELL'INTERVENTO - TIPOLOGIA DI INTERVENTO

Nuova costruzione/ampliamento*	No
Sup. int. (mq)	
Abbattimento e ricostruzione*	No
Sup. int. (mq)	
Ristrutturazione*	Si
Ristrutturazione pesante*	Si
Ristrutturazione media*	
Ristrutturazione leggera*	
Sup. int. (mq)	2018

Sez. II - DESCRIZIONE E CARATTERISTICHE DELL'INTERVENTO - DICHIARAZIONE DI COERENZA DELL'INTERVENTO CON GLI OBIETTIVI GENERALI DEL PNRR

<p>Il Soggetto richiedente dichiara sotto la propria responsabilità: di garantire che, ai sensi dell'art. 9 del Regolamento (UE) 241/2021, in conformità con quanto indicato dalla circolare del MEF n.33 del 31.12.2021, recante chiarimenti in merito a "Addizionalità, finanziamento complementare e obbligo di assenza del c.d. doppio finanziamento", in caso di progetti di investimento sostenuti da altri programmi e strumenti dell'Unione, il sostegno fornito nell'ambito del dispositivo per la ripresa e la resilienza (RRF) non copre lo stesso costo; che la realizzazione delle attività progettuali prevede di non arrecare un danno significativo agli obiettivi ambientali, ai sensi dell'articolo 17 del Regolamento (UE) 2020/852; che la realizzazione delle attività progettuali è coerente con i principi e gli obblighi specifici del PNRR relativamente al principio del "Do No Significant Harm" (DNSH) e, ove applicabili, ai principi del Tagging clima e digitale, della parità di genere (Gender Equality), della protezione e valorizzazione dei giovani e del superamento dei divari territoriali; che l'attuazione del progetto prevede il rispetto delle norme comunitarie e nazionali applicabili, ivi incluse quelle in materia di trasparenza, uguaglianza di genere e pari opportunità e tutela dei diversamente abili; che l'attuazione del progetto prevede il rispetto della normativa europea e nazionale applicabile, con particolare riferimento ai principi di parità di trattamento, non discriminazione, trasparenza, proporzionalità e pubblicità; che adotterà misure adeguate volte a rispettare il principio di sana gestione finanziaria secondo quanto disciplinato nel Regolamento finanziario (UE, Euratom) 2018/1046 e nell'art. 22 del Regolamento (UE) 2021/241, in particolare in materia di prevenzione dei conflitti di interessi, delle frodi, della corruzione e di recupero e restituzione dei fondi che sono stati indebitamente assegnati; di disporre delle competenze, risorse e qualifiche professionali, sia tecniche che amministrative, necessarie per portare a termine il progetto e assicurare il raggiungimento di eventuali milestone e target associati; di aver considerato e valutato tutte le condizioni che possono incidere sull'ottenimento e utilizzo del finanziamento a valere sulle risorse dell'Investimento M6.C1 – 1.1 CASE DELLA COMUNITÀ E PRESA IN CARICO DELLA PERSONA e di averne tenuto conto ai fini dell'elaborazione della proposta progettuale; di essere a conoscenza che l'Amministrazione centrale responsabile di intervento si riserva il diritto di procedere d'ufficio a verifiche, anche a campione, in ordine alla veridicità delle dichiarazioni rilasciate in sede di domanda di finanziamento e/o, comunque, nel corso della procedura, ai sensi e per gli effetti della normativa vigente.</p>	Accetto
-------------------------------------------------------------------------------------------------------------------------------------------------------------------------------------------------------------------------------------------------------------------------------------------------------------------------------------------------------------------------------------------------------------------------------------------------------------------------------------------------------------------------------------------------------------------------------------------------------------------------------------------------------------------------------------------------------------------------------------------------------------------------------------------------------------------------------------------------------------------------------------------------------------------------------------------------------------------------------------------------------------------------------------------------------------------------------------------------------------------------------------------------------------------------------------------------------------------------------------------------------------------------------------------------------------------------------------------------------------------------------------------------------------------------------------------------------------------------------------------------------------------------------------------------------------------------------------------------------------------------------------------------------------------------------------------------------------------------------------------------------------------------------------------------------------------------------------------------------------------------------------------------------------------------------------------------------------------------------------------------------------------------------------------------------------------------------------------------------------------------------------------------------------------------------------------------------------------------------------------------------------------------------------------------------------------------------------------------------------------------------------------------------------------------------------------------------------------------------------------------------------------------------------------------------------------------------------------------------------------------------------------------------------------------------------------------------------------------------------------------------------------------------------------------------------------------------------------------------------------------------------------------------------------	---------

Sez. II - DESCRIZIONE E CARATTERISTICHE DELL'INTERVENTO - DICHIARAZIONE DI COERENZA DELL'INTERVENTO CON GLI OBIETTIVI SPECIFICI DELLA MISSIONE DELL'INTERVENTO

<p>Il Soggetto richiedente dichiara sotto la propria responsabilità:</p> <p>Che l'intervento prevede la realizzazione di una Casa della Comunità, luogo che consente di potenziare e riorganizzare i servizi offerti sul territorio migliorandone la qualità, diventando lo strumento attraverso cui coordinare tutti i servizi offerti, in particolare ai malati cronici, in coerenza con quanto definito dal Piano Nazionale di Ripresa e Resilienza per la componente M6.C1 – 1.1 Case della comunità e presa in carico della persona.</p>	Accetto
<p>Che l'intervento rientra nell'intervention field 025ter "Costruzione di nuovi edifici efficienti sotto il profilo energetico" (Allegato VI del Regolamento (Ue)</p>	



PNRR – MISSIONE 6 SALUTE

M6.C1 – 1.1 Case della comunità e presa in carico della persona

2021/241 del Parlamento Europeo e del Consiglio del 12.02.2021)	
Che l'intervento rientra nell'intervention field 025ter "Costruzione di nuovi edifici efficienti sotto il profilo energetico" (Allegato VI del Regolamento (Ue) 2021/241 del Parlamento Europeo e del Consiglio del 12.02.2021)	
Che l'intervento rientra nell'intervention field 026 "Rinnovo di infrastrutture pubbliche sul piano dell'efficienza energetica e misure relative all'efficienza energetica per tali infrastrutture, progetti dimostrativi e misure di sostegno" (Allegato VI del Regolamento (Ue) 2021/241 del Parlamento Europeo e del Consiglio del 12.02.2021).	Accetto

Sez. II - DESCRIZIONE E CARATTERISTICHE DELL'INTERVENTO - INQUADRAMENTO PROGRAMMATICO	
L'Intervento è coerente con i Documenti di Programmazione e/o gli strumenti di pianificazione territoriale e settoriale (ad es. urbanistica, paesaggistica, infrastrutture)?	Si
Specificare in quali documenti è stato inserito	L'intervento è coerente con gli strumenti di pianificazione territoriale ed urbanistica.
Chiarire come e in quali tempi si intenda implementare l'inserimento nei documenti di programmazione [Riportare nel cronoprogramma l'attività relativa e indicare la data limite entro la quale deve essere completata]	
È necessario modificare e/o integrare i Documenti di Programmazione e/o strumenti di pianificazione territoriale?	No
Indicare quali ed in quali tempi si intenda eseguire l'integrazione [Riportare nel cronoprogramma l'attività relativa e indicare la data limite entro la quale deve essere completata]	

Sez. II - DESCRIZIONE E CARATTERISTICHE DELL'INTERVENTO - ASPETTI GIURIDICO/AMMINISTRATIVI RELATIVI ALLA APPALTABILITA' DELL'INTERVENTO	
L'Intervento ha ad oggetto beni già nella disponibilità del Soggetto Richiedente?	Si
Indicare come si intenda acquisire la disponibilità del bene [contestualmente indicare la data limite per l'acquisizione del bene nel cronoprogramma]	
L'Intervento ha ad oggetto beni nella proprietà del Soggetto Richiedente?	Si
Indicare la destinazione d'uso dell'edificio/fabbricato/impianto/... è coerente con l'Intervento che si intende realizzare?	Si
Specificare come si intenda rendere coerente la destinazione d'uso ed in quali tempi [indicare nel cronoprogramma]	
È necessario avvalersi dello strumento dell'esproprio sul sito oggetto dell'Intervento?	No
Descrivere nel dettaglio la sussistenza di un nesso diretto tra l'acquisto del terreno e gli obiettivi dell'operazione e le procedure amministrative e la tempistica di esproprio prevista [Riportare nel cronoprogramma l'attività relativa e indicare la data limite entro la quale deve essere completata]	
Esistono ricorsi giudiziali o pendenze sul sito / immobile oggetto dell'Intervento?	No
Indicare quali e motivare con quali strumenti si intenda superare tale aspetto critico	
Il sito / immobile sono integralmente accessibili per i sopralluoghi in fase di gara e/o per le fasi di esecuzione?	Si
Descrivere le motivazioni e la tempistica previste per la risoluzione della problematica: (es. sequestro autorità giudiziaria, curatori fallimentari, occupazione abusiva, ordinanze di sgombero pericolo di crollo, ecc...)	
Si rilevano potenziali/attuali interferenze con altri interventi e/o soggetti istituzionali per la successiva fase di cantiere?	No
Descrivere se e quali interferenze si rilevano e in che modo tale aspetto non incida sull'attuazione dell'intervento	
L'intervento prevede di eseguire i lavori in fabbricati che durante gli stessi rimangono anche parzialmente in funzione?	No
Descrivere le eventuali misure adottate per la gestione delle interferenze (sedi provvisorie, trasferimenti, ecc.) in che modo tale aspetto non incida sull'attuazione dell'intervento	Per quanto riguarda gli interventi all'interno dell'edificio che prevedono eventuali interferenze con le attività in essere, si rimanda al piano di sicurezza e di coordinamento in fase di progettazione ed esecuzione dei lavori che gestirà le interferenze di tutte le lavorazioni e le attività svolte nel sito.
Si dispone di una perizia giurata di parte redatta da un valutatore qualificato secondo le disposizioni europee e nazionali vigenti che attesti il valore di mercato?	No



PNRR – MISSIONE 6 SALUTE

M6.C1 – 1.1 Case della comunità e presa in carico della persona

Sez. II - DESCRIZIONE E CARATTERISTICHE DELL'INTERVENTO - PROCEDURE IN MATERIA AMBIENTALE, ARCHEOLOGICA, ETC

L'intervento richiede l'attivazione della procedura di VIA (Valutazione di Impatto Ambientale) o di PUA (Provvedimento Unico Ambientale)	No
Fornire maggiori informazioni sullo stato della procedura [riportare nel cronoprogramma le tempistiche]	
L'intervento richiede l'attivazione della procedura di VINCA (Valutazione di Incidenza Ecologica) in relazione ai Siti Natura 2000?	No
Fornire maggiori informazioni sullo stato della procedura [riportare nel cronoprogramma le relative tempistiche]	
L'intervento richiede la verifica preventiva dell'interesse archeologico ai sensi dell'art.25 del D.Lgs. 50/2016?	No
Fornire maggiori informazioni sullo stato della procedura [riportare nel cronoprogramma le relative tempistiche]*	

Sez. II - DESCRIZIONE E CARATTERISTICHE DELL'INTERVENTO - ELEMENTI PROGETTUALI E STATO DI ATTUAZIONE ATTUALE/PREVISTO

Nessun livello di progettazione	
Documento di indirizzo alla progettazione (In caso di disponibilità, allegare alla presente scheda il documento relativo)	
Approvato / validato	
Estremi atto di approvazione	
Documento di Fattibilità Alternative Progettuali (In caso di disponibilità, allegare alla presente scheda il documento relativo)	
Approvato/ validato	
Estremi atto di approvazione	
Progetto di fattibilità tecnico economica (o P. Preliminare) inclusa esecuzione prime indagini, rilievi, caratterizzazioni (In caso di disponibilità, allegare alla presente scheda il documento relativo)	
Approvato/ validato	
Estremi atto di approvazione	
Progetto definitivo (In caso di disponibilità, allegare alla presente scheda il documento relativo)	
Approvato/ validato	
Estremi atto di approvazione	
Progetto esecutivo (In caso di disponibilità, allegare alla presente scheda il documento relativo)	Si
Approvato/ validato	No
Estremi atto di approvazione*	
Documento allegato	
Si rende necessario eseguire o aggiornare le indagini?	No
Indicare quali indagini (a titolo non esaustivo: rilievo topografico, rilievo sottoservizi e/o recupero elaborati forniti da enti gestori, indagini geologiche, indagini per la caratterizzazione strutturale dei materiali, indagini per il rilievo della presenza di amianto, indagini ambientali terre e rocce da scavo, indagini archeologiche, indagini valutazione rischio bellico) e stima dell'importo [riportare nel cronoprogramma le relative tempistiche]	
L'esito delle indagini da eseguire può compromettere il cronoprogramma di progetto?	
Riportare quali azioni si metteranno in atto per rispettare i Target di progetto [riportare nel cronoprogramma le relative tempistiche]	
Sono stati acquisiti eventuali e ulteriori pareri e le autorizzazioni necessari?	Parere SIAV, Direzione sanitaria, Soprintendenza dei beni culturali, Genio civile, Comune su progetto esecutivo.
Indicare quali pareri*	
Specificare quali autorizzazioni l'intervento richieda [riportare nel cronoprogramma le relative tempistiche]	Autorizzazioni Genio Civile di Palermo
Si richiederà la Conferenza dei Servizi decisoria? (in caso affermativo riportare nel cronoprogramma le relative tempistiche)	Si, già tenuta e conclusa con esito positivo.
L'area interessata dall'intervento è sottoposta a vincoli? (es. paesaggistici, urbanistici, ambientali)?	Si
Indicare il tipo di vincolo	
In caso di presenza di vincoli, qualificare quali siano ostativi per la realizzazione delle opere e come si preveda di superarli	



PNRR – MISSIONE 6 SALUTE

M6.C1 – 1.1 Case della comunità e presa in carico della persona

Gantt interattivo

Cronoprogramma

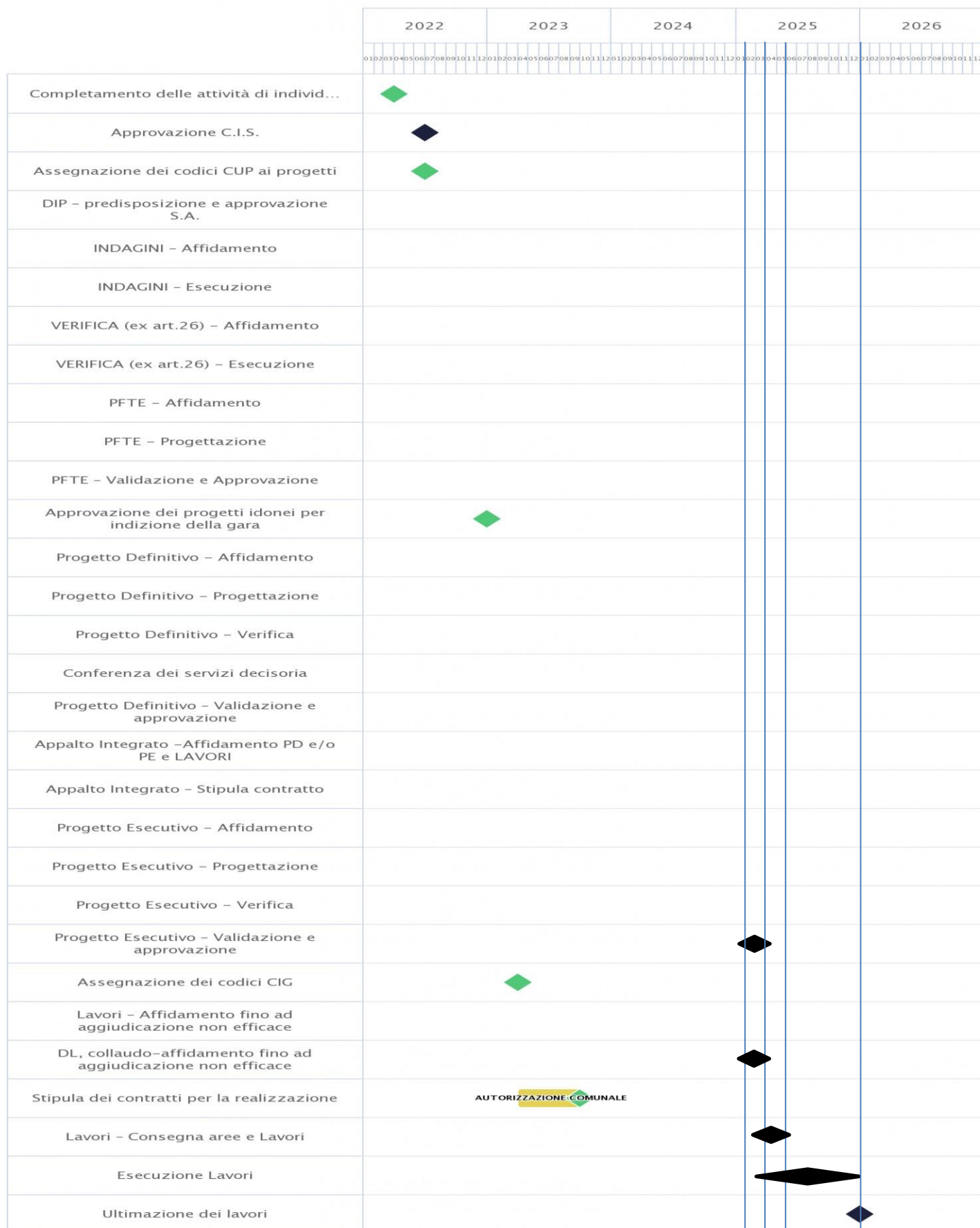



PNRR – MISSIONE 6 SALUTE

M6.C1 – 1.1 Case della comunità e presa in carico della persona

Sez. II - DESCRIZIONE E CARATTERISTICHE DELL'INTERVENTO - QUADRO ECONOMICO DEI LAVORI

A) LAVORI	2.536.510,99 €
A.1) Importo dei lavori	2.436.885,09 €
A.2) Oneri sicurezza non soggetti a ribasso	99.625,90 €
B) SOMME a DISPOSIZIONE	2.903.645,03 €
B.1) Imprevisti	331.112,44 €
B.2) Acquisto terreni - importo rendicontabile laddove necessario per l'attuazione dell'investimento nella misura massima del 10%	0,00 €
B.3) Attrezzature, arredi, forniture	750.000,00 €
B.4) Indagini	50.016,86 €
B.5) Progettazione, D.L., collaudo, verifiche	
B.5.a) Progettazione	239.947,48 €
B.5.b) Direzione lavori	139.623,67 €
B.5.c) Verifica del progetto (art. 26, d.lgs. 50/2016)	18.397,39 €
B.5.d) Collaudo (tecnico-amministrativo, statico, tecnico funzionale degli impianti)	58.656,20 €
B.5.e) Coordinatore della sicurezza in fase di esecuzione	78.621,29 €
B.5.f) Contributo previdenziale (4%) su spese tecniche	22.281,74 €
B.6) Accantonamenti	
B.6.a) Art.113, d.lgs. 50/2016 (incentivo funzioni tecniche interne esclusa la quota del 20% per beni strumentali)	66.222,49 €
B.6.b) Polizze rischi professionali personale interno per progettazione (art. 24, c. 4, d.lgs. 50/2016)	3.000,00 €
B.6.c) Spese per commissioni giudicatrici (IVA inclusa)	1.000,00 €
B.6.d) Spese per pubblicità e notifiche (ANAC)	660,00 €
B.6.e) Discarica	15.000,00 €
B.7) Allacci	5.000,00 €
B.8) IVA	
B.8.a) IVA su lavori e imprevisti	286.762,34 €
B.8.b) IVA su attrezzature, arredi, forniture	165.000,00 €
B.8.c) IVA su indagini	11.195,53 €
B.8.d) IVA su spese tecniche	123.124,29 €
B.8.e) IVA su discarica	3.300,00 €
B.9) FOI - Fondo Opere Indifferibili	534.723,30 €
TOTALE GENERALE PROGETTO A+B (Inclusa IVA)	5.440.156,02 €

Sez. III - DATI ECONOMICI, FINANZIARI - FONTI DI FINANZIAMENTO DEL PROGETTO

Il Soggetto richiedente con la presentazione della presente Scheda attesta la congruità degli importi allegando, almeno uno dei seguenti documenti:	Accetto
Un computo metrico estimativo, utilizzando voci e importi del prezzario regionale	CME redatto utilizzando voci e importi del prezzario regionale presente nel Progetto esecutivo.
Stime per analogia con precedenti lavorazioni simili	
Preventivi di imprese fornitrici/esecutrici	
Stima parametrica di spesa per voci omogenee	
Allegare almeno un documento*	



PNRR – MISSIONE 6 SALUTE

M6.C1 – 1.1 Case della comunità e presa in carico della persona

<p>Si riportano di seguito, a titolo esemplificativo, i valori parametrici di costo medi per NUOVA COSTRUZIONE/AMPLIAMENTO – omnicomprensivi di spese tecniche, spese generali, IVA, ad esclusione di attrezzature ed arredi i cui costi sono stimati in un importo pari al 15% del costo parametrico. Tali valori sono stati impiegati per la prevalutazione economica dei diversi interventi in sede di stesura del Piano Nazionale di Ripresa e Resilienza. (Deliberazione 9 marzo 2018, n. 4/2018/G della Corte dei Conti – Sezione Centrale di Controllo sulla Gestione delle Amministrazioni dello Stato su “L’attuazione del Programma Straordinario per la ristrutturazione edilizia e l’ammodernamento tecnologico del patrimonio sanitario”; Intesa 23 marzo 2005 della Conferenza Permanente per i rapporti tra lo Stato le Regioni e le Province Autonome di Trento e Bolzano - Rep. Atti n. 2271). La stima comprende i costi per la realizzazione del fabbricato, ma non include i costi per l’ammodernamento tecnologico (arredi e tecnologie), che sono stati stimati in un importo pari al 15% del costo di realizzazione dell’intervento.</p>	<p>1600 €/m2</p>
<p>Si riporta di seguito, a titolo esemplificativo, il valore parametrico di costo medio per RICOSTRUZIONE – omnicomprensivi di spese tecniche, spese generali, IVA, ad esclusione di attrezzature ed arredi i cui costi sono stimati in un importo pari al 15% del costo parametrico. Tali valori sono stati impiegati per la prevalutazione economica dei diversi interventi in sede di stesura del Piano Nazionale di Ripresa e Resilienza. (Deliberazione 9 marzo 2018, n. 4/2018/G della Corte dei Conti – Sezione Centrale di Controllo sulla Gestione delle Amministrazioni dello Stato su “L’attuazione del Programma Straordinario per la ristrutturazione edilizia e l’ammodernamento tecnologico del patrimonio sanitario”; Intesa 23 marzo 2005 della Conferenza Permanente per i rapporti tra lo Stato le Regioni e le Province Autonome di Trento e Bolzano - Rep. Atti n. 2271). La stima comprende i costi per la realizzazione del fabbricato, ma non include i costi per l’ammodernamento tecnologico (arredi e tecnologie), che sono stati stimati in un importo pari al 15% del costo di realizzazione dell’intervento.</p>	<p>1700 €/m2</p>
<p>Si riporta di seguito, a titolo esemplificativo, il valore parametrico di costo medio per ABBATTIMENTO/DEMOLIZIONE omnicomprensivo impiegato per la prevalutazione economica dei diversi interventi in sede di stesura del Piano Nazionale di Ripresa e Resilienza</p>	<p>25 €/mc</p>
<p>Si riportano di seguito, a titolo esemplificativo, i valori parametrici di costo medi per RISTRUTTURAZIONE PESANTE – omnicomprensivi di spese tecniche, spese generali, IVA, ad esclusione di attrezzature ed arredi i cui costi sono stimati in un importo pari al 15% del costo parametrico. Tali valori sono stati impiegati per la prevalutazione economica dei diversi interventi in sede di stesura del Piano Nazionale di Ripresa e Resilienza. (Deliberazione 9 marzo 2018, n. 4/2018/G della Corte dei Conti – Sezione Centrale di Controllo sulla Gestione delle Amministrazioni dello Stato su “L’attuazione del Programma Straordinario per la ristrutturazione edilizia e l’ammodernamento tecnologico del patrimonio sanitario”; Intesa 23 marzo 2005 della Conferenza Permanente per i rapporti tra lo Stato le Regioni e le Province Autonome di Trento e Bolzano - Rep. Atti n. 2271). La stima comprende i costi per la realizzazione del fabbricato, ma non include i costi per l’ammodernamento tecnologico (arredi e tecnologie), che sono stati stimati in un importo pari al 15% del costo di realizzazione dell’intervento.</p>	<p>1300 €/m2</p>
<p>Si riportano di seguito, a titolo esemplificativo, i valori parametrici di costo medi per RISTRUTTURAZIONE MEDIA – omnicomprensivi di spese tecniche, spese generali, IVA, ad esclusione di attrezzature ed arredi i cui costi sono stimati in un importo pari al 15% del costo parametrico. Tali valori sono stati impiegati per la prevalutazione economica dei diversi interventi in sede di stesura del Piano Nazionale di Ripresa e Resilienza. (Deliberazione 9 marzo 2018, n. 4/2018/G della Corte dei Conti – Sezione Centrale di Controllo sulla Gestione delle Amministrazioni dello Stato su “L’attuazione del Programma Straordinario per la ristrutturazione edilizia e l’ammodernamento tecnologico del patrimonio sanitario”; Intesa 23 marzo 2005 della Conferenza Permanente per i rapporti tra lo Stato le Regioni e le Province Autonome di Trento e Bolzano - Rep. Atti n. 2271). La stima comprende i costi per la realizzazione del fabbricato, ma non include i costi per l’ammodernamento tecnologico (arredi e tecnologie), che sono stati stimati in un importo pari al 15% del costo di realizzazione dell’intervento.</p>	<p>1000 €/m2</p>



PNRR – MISSIONE 6 SALUTE

M6.C1 – 1.1 Case della comunità e presa in carico della persona

Si riportano di seguito, a titolo esemplificativo, i valori parametrici di costo medi per RISTRUTTURAZIONE LEGGERA – omnicomprensivi di spese tecniche, spese generali, IVA, ad esclusione di attrezzature ed arredi i cui costi sono stimati in un importo pari al 15% del costo parametrico. Tali valori sono stati impiegati per la prevallutazione economica dei diversi interventi in sede di stesura del Piano Nazionale di Ripresa e Resilienza. (Deliberazione 9 marzo 2018, n. 4/2018/G della Corte dei Conti – Sezione Centrale di Controllo sulla Gestione delle Amministrazioni dello Stato su "L'attuazione del Programma Straordinario per la ristrutturazione edilizia e l'ammodernamento tecnologico del patrimonio sanitario"; Intesa 23 marzo 2005 della Conferenza Permanente per i rapporti tra lo Stato le Regioni e le Province Autonome di Trento e Bolzano - Rep. Atti n. 2271). La stima comprende i costi per la realizzazione del fabbricato, ma non include i costi per l'ammodernamento tecnologico (arredi e tecnologie), che sono stati stimati in un importo pari al 15% del costo di realizzazione dell'intervento.	600 €/m2
IMPORTO COMPLESSIVO INVESTIMENTO - (Nota: l'importo sarà automaticamente visualizzato in base a quanto imputato nel QUADRO ECONOMICO DEI LAVORI)	€ 5.440.156,02
FINANZIAMENTO PNRR	PNRR € 5.347.233,00
Ulteriori fonti di finanziamento?	Si
Il Soggetto richiedente dichiara sotto la propria responsabilità che, ai sensi dell'art. 9 del Regolamento (EU) 241/2021, in conformità con quanto indicato dalla circolare del MEF n.33 del 31.12.2021, recante chiarimenti in merito a "Addizionalità, finanziamento complementare e obbligo di assenza del c.d. doppio finanziamento", il sostegno fornito nell'ambito del dispositivo per la ripresa e la resilienza (RRF) in aggiunta al sostegno fornito nell'ambito di altri programmi e strumenti dell'Unione non copre lo stesso costo.	Accetto
Indicare le fonti e i rispettivi importi delle eventuali fonti di finanziamento ulteriori rispetto al budget assegnato a valere sul PNRR/FC (indicare la fonte e l'importo in euro separati da #):	FOI € 534.723,30

Sez. III - DATI ECONOMICI, FINANZIARI - CRONOPROGRAMMA FINANZIARIO

L'intervento è in corso?	Si (E' in corso la fase di validazione ed approvazione del PE e la consegna dei lavori nelle more dell'approvazione del PE.)
Spesa prevista nell'anno 2020	
Spesa prevista nell'anno 2021	
Spesa prevista nell'anno 2022	
Spesa prevista nell'anno 2023	€ 117.778,71
Spesa prevista nell'anno 2024	-
Spesa prevista nell'anno 2025	€ 2.661.188,66
Spesa prevista nell'anno 2026	€ 2.661.188,66

Sez. IV - DATI E CARATTERISTICHE DELL'IMMOBILE - DATI DIMENSIONALI E PATRIMONIALI

Superficie lorda a disposizione (mq) (riferita all'area di intervento e comprensiva di opere edili interne: tramezzi, scale, ascensori, cavedi, pareti perimetrali esterne, locali ad uso tecnico e centrali impiantistiche)	2392
Anno ultima ristrutturazione leggera	
Anno ultima ristrutturazione pesante	
Numero di piani a disposizione	3
Accesso all'area di intervento	Autonomo
Note	
Utilizzo Immobile	Totale
Indicazione dei piani a disposizione (riferiti all'area d'intervento, specificare fuori terra ed entro terra, compresi di eventuali piani tecnici)	3
Valore patrimoniale (in €)	



PNRR – MISSIONE 6 SALUTE

M6.C1 – 1.3. Rafforzamento dell'assistenza sanitaria intermedia e delle sue strutture (Ospedali di Comunità)

INFORMAZIONI GENERALI

M6.C1 - 1.3. Rafforzamento dell'assistenza sanitaria intermedia e delle sue strutture (Ospedali di Comunità)

La presente scheda è predisposta su indicazioni della Direzione Generale Unità di missione per l'attuazione degli interventi del PNRR del Ministero della Salute

NUMERO IMMOBILI

Quanti immobili si desidera proporre? *	2
Quanti di nuova costruzione SOTTO IL PROFILO ENERGETICO	0

Sez. I - IDENTIFICAZIONE DELLA REGIONE E DELL'ENTE

Regione	SICILIA
Soggetto richiedente (l'Ente del sistema sanitario regionale)	ASP PALERMO
Indirizzo (Civico, CAP, Località) *	Via Giacomo Cusmano, 24 - 90141 Palermo (PA)
Telefono*	0917032548 - 3298110975
Fax*	09170332336
e-mail*	francesco.tine@asppalermo.org
Responsabile dell'intervento (il Responsabile Unico del Procedimento) *	Dott. Ing. Francesco Tinè
Luogo*	Palermo
data di compilazione*	14/03/2025



PNRR – MISSIONE 6 SALUTE

M6.C1 – 1.3. Rafforzamento dell'assistenza sanitaria intermedia e delle sue strutture (Ospedali di Comunità)

SCHEMA IMMOBILE 8

M6.C1 – 1.3. Rafforzamento dell'assistenza sanitaria intermedia e delle sue strutture (Ospedali di Comunità)

Sez. I - IDENTIFICAZIONE DELL'INTERVENTO

Titolo intervento*	Lavori di ristrutturazione ed adeguamento impianti tecnologici dei locali B-C-D-I presso il PTA Guadagna di Palermo da adibire ad N.1 Ospedale di Comunità
CUP / codice progetto*	F72C22000170001
Data apertura CUP*	24/02/2022
Importo complessivo intervento - (Nota: l'importo sarà automaticamente visualizzato in base a quanto imputato nel QUADRO ECONOMICO DEI LAVORI)	€ 3.245.358,58
Immobile oggetto di intervento (indicare ASL e indirizzo del presidio)	ASP PALERMO - PTA GUADAGNA EDIF. B-C-D -I Via Villagrazia n. 46-90124 Palermo
Descrizione sintetica del Progetto*	Lavori di ristrutturazione ed adeguamento impianti tecnologici dei locali B-C-D-I siti presso il PTA Guadagna di Palermo .Il progetto riguarda la realizzazione di n 1 Ospedale di Comunità per un totale di 20 posti letto
Modalità attuative*	Affidamento per i servizi di Progettazione PFTE, DLL, CSE. AA.QQ. Invitalia per i servizi di Verifica, Appalto integrato, Collaudo.
Dichiaro che l'immobile oggetto dell'intervento è di proprietà dell'amministrazione o di altro ente pubblico	Accetto
Altro/Eventuali note	

Sez. IV - DATI E CARATTERISTICHE DELL'IMMOBILE - DATI GENERALI

Proprietà dell'edificio*	Proprietà dell'ente sanitario
Denominazione	Presidio Territoriale Guadagna Edifici B-C-D-I
Via	Villagrazia
Civico	46
Cap	90124
Provincia	PALERMO
Comune	PALERMO
Destinazione urbanistica	Zona urbana consolidata
Nota destinazione urbanistica	
Titolo di disponibilità giuridica immobile: (qualora non disponibile, indicare il timing necessario a perfezionarlo)	Proprietà ASP Palermo
Zona Climatica	Zona climatica - B
Zona sismica	Zona sismica - 2
Edificio a disposizione	Edificio intero autonomo
Nota edificio a disposizione	
Anno di costruzione	1942
Superficie lorda totale dell'intero immobile: (comprensiva di opere edili interne: tramezzi, scale, ascensori, cavedi, pareti perimetrali esterne, locali ad uso tecnico e centrali impiantistiche)	2659
N° di piani totali dell'immobile: (numero di piani fuori terra, compresi eventuali piani tecnici)	2
Accessibilità alla rete del trasporto pubblico	Si
Disponibilità di parcheggi	Esterni
Tipologia prevalente dell'immobile (indicare la tipologia che maggiormente caratterizza l'immobile nel suo complesso. È possibile selezionare più opzioni)	Padiglioni, ,Mono/Polì blocco
Nota proprietà dell'edificio	
Attuale stato dell'edificio	Edificio libero
Presenza di Vincoli Beni Culturali	Si
Indicare se esiste una dichiarazione di interesse culturale da parte della competente Soprintendenza	



PNRR – MISSIONE 6 SALUTE

M6.C1 – 1.3. Rafforzamento dell'assistenza sanitaria intermedia e delle sue strutture (Ospedali di Comunità)

Sez. II - DESCRIZIONE E CARATTERISTICHE DELL'INTERVENTO - TIPOLOGIA DI INTERVENTO

Nuova costruzione/ampliamento*	No
Sup. int. (mq)	
Abbattimento e ricostruzione*	No
Sup. int. (mq)	
Ristrutturazione*	Si
Ristrutturazione pesante*	No
Ristrutturazione media*	Si
Ristrutturazione leggera*	
Sup. int. (mq)	1550
N. Posti Letto	20

Sez. II - DESCRIZIONE E CARATTERISTICHE DELL'INTERVENTO - DICHIARAZIONE DI COERENZA DELL'INTERVENTO CON GLI OBIETTIVI GENERALI DEL PNRR

<p>Il Soggetto richiedente dichiara sotto la propria responsabilità: di garantire che, ai sensi dell'art. 9 del Regolamento (UE) 241/2021, in conformità con quanto indicato dalla circolare del MEF n.33 del 31.12.2021, recante chiarimenti in merito a "Addizionalità, finanziamento complementare e obbligo di assenza del c.d. doppio finanziamento", in caso di progetti di investimento sostenuti da altri programmi e strumenti dell'Unione, il sostegno fornito nell'ambito del dispositivo per la ripresa e la resilienza (RRF) non copre lo stesso costo; che la realizzazione delle attività progettuali prevede di non arrecare un danno significativo agli obiettivi ambientali, ai sensi dell'articolo 17 del Regolamento (UE) 2020/852; che la realizzazione delle attività progettuali è coerente con i principi e gli obblighi specifici del PNRR relativamente al principio del "Do No Significant Harm" (DNSH) e, ove applicabili, ai principi del Tagging clima e digitale, della parità di genere (Gender Equality), della protezione e valorizzazione dei giovani e del superamento dei divari territoriali; che l'attuazione del progetto prevede il rispetto delle norme comunitarie e nazionali applicabili, ivi incluse quelle in materia di trasparenza, uguaglianza di genere e pari opportunità e tutela dei diversamente abili; che l'attuazione del progetto prevede il rispetto della normativa europea e nazionale applicabile, con particolare riferimento ai principi di parità di trattamento, non discriminazione, trasparenza, proporzionalità e pubblicità; che adotterà misure adeguate volte a rispettare il principio di sana gestione finanziaria secondo quanto disciplinato nel Regolamento finanziario (UE, Euratom) 2018/1046 e nell'art. 22 del Regolamento (UE) 2021/241, in particolare in materia di prevenzione dei conflitti di interessi, delle frodi, della corruzione e di recupero e restituzione dei fondi che sono stati indebitamente assegnati; di disporre delle competenze, risorse e qualifiche professionali, sia tecniche che amministrative, necessarie per portare a termine il progetto e assicurare il raggiungimento di eventuali milestone e target associati; di aver considerato e valutato tutte le condizioni che possono incidere sull'ottenimento e utilizzo del finanziamento a valere sulle risorse dell'Investimento M6.C1 – 1.3. Rafforzamento dell'assistenza sanitaria intermedia e delle sue strutture (Ospedali di Comunità) e di averne tenuto conto ai fini dell'elaborazione della proposta progettuale; di essere a conoscenza che l'Amministrazione centrale responsabile di intervento si riserva il diritto di procedere d'ufficio a verifiche, anche a campione, in ordine alla veridicità delle dichiarazioni rilasciate in sede di domanda di finanziamento e/o, comunque, nel corso della procedura, ai sensi e per gli effetti della normativa vigente.</p>	Accetto
----------------------------------------------------------------------------------------------------------------------------------------------------------------------------------------------------------------------------------------------------------------------------------------------------------------------------------------------------------------------------------------------------------------------------------------------------------------------------------------------------------------------------------------------------------------------------------------------------------------------------------------------------------------------------------------------------------------------------------------------------------------------------------------------------------------------------------------------------------------------------------------------------------------------------------------------------------------------------------------------------------------------------------------------------------------------------------------------------------------------------------------------------------------------------------------------------------------------------------------------------------------------------------------------------------------------------------------------------------------------------------------------------------------------------------------------------------------------------------------------------------------------------------------------------------------------------------------------------------------------------------------------------------------------------------------------------------------------------------------------------------------------------------------------------------------------------------------------------------------------------------------------------------------------------------------------------------------------------------------------------------------------------------------------------------------------------------------------------------------------------------------------------------------------------------------------------------------------------------------------------------------------------------------------------------------------------------------------------------------------------------------------------------------------------------------------------------------------------------------------------------------------------------------------------------------------------------------------------------------------------------------------------------------------------------------------------------------------------------------------------------------------------------------------------------------------------------------------------------------------------------------------------------------------------------------------------------------	---------



PNRR – MISSIONE 6 SALUTE

M6.C1 – 1.3. Rafforzamento dell'assistenza sanitaria intermedia e delle sue strutture (Ospedali di Comunità)

Sez. II - DESCRIZIONE E CARATTERISTICHE DELL'INTERVENTO - DICHIARAZIONE DI COERENZA DELL'INTERVENTO CON GLI OBIETTIVI SPECIFICI DELLA MISSIONE DELL'INTERVENTO

Il Soggetto richiedente dichiara sotto la propria responsabilità: Che l'intervento prevede la realizzazione di un Ospedale di Comunità, luogo che consente di potenziare e riorganizzare i servizi offerti sul territorio migliorandone la qualità, diventando lo strumento attraverso cui coordinare tutti i servizi offerti, in particolare ai malati cronici, in coerenza con quanto definito dal Piano Nazionale di Ripresa e Resilienza per la componente M6.C1 – 1.3. Rafforzamento dell'assistenza sanitaria intermedia e delle sue strutture (Ospedali di Comunità)	Accetto
-----------------------------------------------------------------------------------------------------------------------------------------------------------------------------------------------------------------------------------------------------------------------------------------------------------------------------------------------------------------------------------------------------------------------------------------------------------------------------------------------------------------------------------------------------------------------------------	---------

Sez. II - DESCRIZIONE E CARATTERISTICHE DELL'INTERVENTO - INQUADRAMENTO PROGRAMMATICO

L'Intervento è coerente con i Documenti di Programmazione e/o gli strumenti di pianificazione territoriale e settoriale (ad es. urbanistica, paesaggistica, infrastrutture)?	Sì
Specificare in quali documenti è stato inserito	L'intervento è coerente con gli strumenti di pianificazione territoriale ed urbanistica.
Chiarire come e in quali tempi si intenda implementare l'inserimento nei documenti di programmazione [Riportare nel cronoprogramma l'attività relativa e indicare la data limite entro la quale deve essere completata]	
È necessario modificare e/o integrare i Documenti di Programmazione e/o strumenti di pianificazione territoriale?	No
Indicare quali ed in quali tempi si intenda eseguire l'integrazione [Riportare nel cronoprogramma l'attività relativa e indicare la data limite entro la quale deve essere completata]	

Sez. II - DESCRIZIONE E CARATTERISTICHE DELL'INTERVENTO - ASPETTI GIURIDICO/AMMINISTRATIVI RELATIVI ALLA APPALTABILITÀ DELL'INTERVENTO

L'Intervento ha ad oggetto beni già nella disponibilità del Soggetto Richiedente?	Sì
Indicare come si intenda acquisire la disponibilità del bene [contestualmente indicare la data limite per l'acquisizione del bene nel cronoprogramma]	
L'Intervento ha ad oggetto beni nella proprietà del Soggetto Richiedente?	Sì
Indicare la destinazione d'uso dell'edificio/fabbricato/impianto/... è coerente con l'Intervento che si intende realizzare?	Sì
Specificare come si intenda rendere coerente la destinazione d'uso ed in quali tempi [indicare nel cronoprogramma]	
È necessario avvalersi dello strumento dell'esproprio sul sito oggetto dell'Intervento?	No
Descrivere nel dettaglio la sussistenza di un nesso diretto tra l'acquisto del terreno e gli obiettivi dell'operazione e le procedure amministrative e la tempistica di esproprio prevista [Riportare nel cronoprogramma l'attività relativa e indicare la data limite entro la quale deve essere completata]	
Esistono ricorsi giudiziali o pendenze sul sito / immobile oggetto dell'Intervento?	No
Indicare quali e motivare con quali strumenti si intenda superare tale aspetto critico	
Il sito / immobile sono integralmente accessibili per i sopralluoghi in fase di gara e/o per le fasi di esecuzione?	Sì
Descrivere le motivazioni e la tempistica previste per la risoluzione della problematica: (es. sequestro autorità giudiziaria, curatori fallimentari, occupazione abusiva, ordinanze di sgombero pericolo di crollo, ecc...)	
Si rilevano potenziali/attuali interferenze con altri interventi e/o soggetti istituzionali per la successiva fase di cantiere?	No
Descrivere se e quali interferenze si rilevano e in che modo tale aspetto non incida sull'attuazione dell'intervento	
L'intervento prevede di eseguire i lavori in fabbricati che durante gli stessi rimangono anche parzialmente in funzione?	No
Descrivere le eventuali misure adottate per la gestione delle interferenze (sedì provvisorie, trasferimenti, ecc.) in che modo tale aspetto non incida sull'attuazione dell'intervento	Per quanto riguarda gli interventi all'interno dell'edificio che prevedono le interferenze con le attività in essere, si rimanda al piano di sicurezza e di coordinamento in fase di progettazione ed esecuzione dei lavori che gestirà le interferenze di tutte le lavorazioni e le attività svolte nel sito.
Si dispone di una perizia giurata di parte redatta da un valutatore qualificato secondo le disposizioni europee e nazionali vigenti che attesti il valore di mercato?	No



PNRR – MISSIONE 6 SALUTE

M6.C1 – 1.3. Rafforzamento dell'assistenza sanitaria intermedia e delle sue strutture (Ospedali di Comunità)

Sez. II - DESCRIZIONE E CARATTERISTICHE DELL'INTERVENTO - PROCEDURE IN MATERIA AMBIENTALE, ARCHEOLOGICA, ETC

L'intervento richiede l'attivazione della procedura di VIA (Valutazione di Impatto Ambientale) o di PUA (Provvedimento Unico Ambientale)	No
Fornire maggiori informazioni sullo stato della procedura [riportare nel cronoprogramma le tempistiche]	
L'intervento richiede l'attivazione della procedura di VINCA (Valutazione di Incidenza Ecologica) in relazione ai Siti Natura 2000?	No
Fornire maggiori informazioni sullo stato della procedura [riportare nel cronoprogramma le relative tempistiche]	
L'intervento richiede la verifica preventiva dell'interesse archeologico ai sensi dell'art.25 del D.Lgs. 50/2016?	No
Fornire maggiori informazioni sullo stato della procedura [riportare nel cronoprogramma le relative tempistiche]*	

Sez. II - DESCRIZIONE E CARATTERISTICHE DELL'INTERVENTO - ELEMENTI PROGETTUALI E STATO DI ATTUAZIONE ATTUALE/PREVISTO

Nessun livello di progettazione	
Documento di indirizzo alla progettazione (In caso di disponibilità, allegare alla presente scheda il documento relativo)	
Approvato / validato	
Estremi atto di approvazione	
Documento di Fattibilità Alternative Progettuali (In caso di disponibilità, allegare alla presente scheda il documento relativo)	
Approvato/ validato	
Estremi atto di approvazione	
Progetto di fattibilità tecnico economica (o P. Preliminare) inclusa esecuzione prime indagini, rilievi, caratterizzazioni (In caso di disponibilità, allegare alla presente scheda il documento relativo)	
Approvato/ validato	
Estremi atto di approvazione	
Progetto definitivo (In caso di disponibilità, allegare alla presente scheda il documento relativo)	
Approvato/ validato	
Estremi atto di approvazione	
Progetto esecutivo (In caso di disponibilità, allegare alla presente scheda il documento relativo)	Si
Approvato/ validato	No
Estremi atto di approvazione*	
Documento allegato	
Si rende necessario eseguire o aggiornare le indagini?	No
Indicare quali indagini (a titolo non esaustivo: rilievo topografico, rilievo sottoservizi e/o recupero elaborati forniti da enti gestori, indagini geologiche, indagini per la caratterizzazione strutturale dei materiali, indagini per il rilievo della presenza di amianto, indagini ambientali terre e rocce da scavo, indagini archeologiche, indagini valutazione rischio bellico) e stima dell'importo [riportare nel cronoprogramma le relative tempistiche]	
L'esito delle indagini da eseguire può compromettere il cronoprogramma di progetto?	
Riportare quali azioni si metteranno in atto per rispettare i Target di progetto [riportare nel cronoprogramma le relative tempistiche]	
Sono stati acquisiti eventuali e ulteriori pareri e le autorizzazioni necessari?	Si
Indicare quali pareri*	Parere SIAV, Direzione sanitaria, Soprintendenza dei beni culturali, Genio civile, Comune su progetto esecutivo.
Specificare quali autorizzazioni l'intervento richieda [riportare nel cronoprogramma le relative tempistiche]	Autorizzazioni Genio Civile di Palermo
Si richiederà la Conferenza dei Servizi decisoria? (in caso affermativo riportare nel cronoprogramma le relative tempistiche)	Si, già tenuta e conclusa con esito positivo.
L'area interessata dall'intervento è sottoposta a vincoli? (es. paesaggistici, urbanistici, ambientali)?	Si
Indicare il tipo di vincolo	Storico, artistico e monumentale
In caso di presenza di vincoli, qualificare quali siano ostativi per la realizzazione delle opere e come si preveda di superarli	



PNRR – MISSIONE 6 SALUTE

M6.C1 – 1.3. Rafforzamento dell'assistenza sanitaria intermedia e delle sue strutture (Ospedali di Comunità)

Gantt interattivo

Cronoprogramma

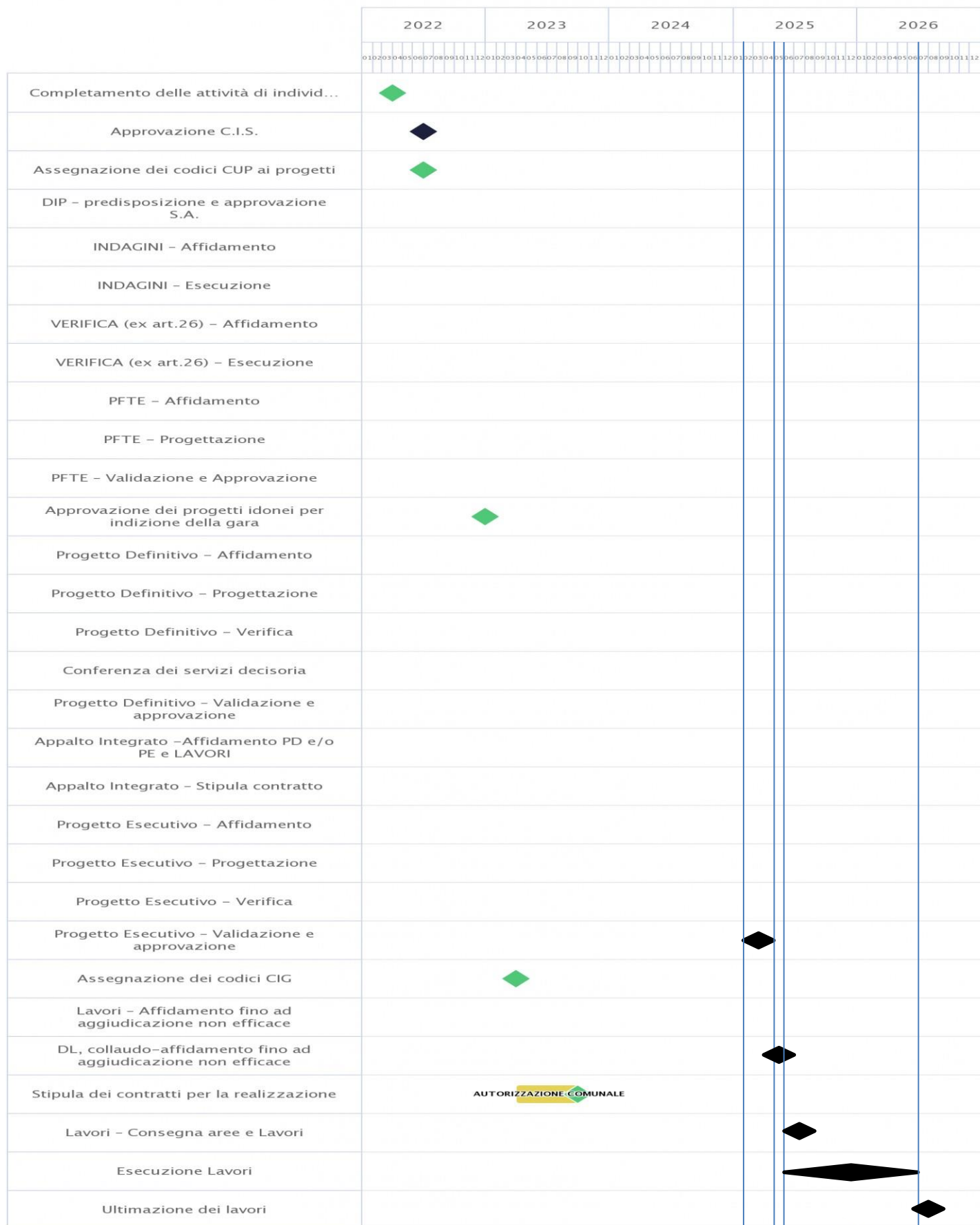



PNRR – MISSIONE 6 SALUTE

M6.C1 – 1.3. Rafforzamento dell'assistenza sanitaria intermedia e delle sue strutture (Ospedali di Comunità)

Sez. II - DESCRIZIONE E CARATTERISTICHE DELL'INTERVENTO - QUADRO ECONOMICO DEI LAVORI

A) LAVORI	<u>1.470.134,77 €</u>
A.1) Importo dei lavori	1.419.246,68 €
A.2) Oneri sicurezza non soggetti a ribasso	50.888,09 €
B) SOMME a DISPOSIZIONE	<u>1.775.223,81 €</u>
B.1) Imprevisti	216.916,67 €
B.2) Acquisto terreni - importo rendicontabile laddove necessario per l'attuazione dell'investimento nella misura massima del 10%	0,00 €
B.3) Attrezzature, arredi, forniture	260.300,01 €
B.4) Indagini	26.423,93 €
B.5) Progettazione, D.L., collaudo, verifiche	
B.5.a) Progettazione	133.364,47 €
B.5.b) Direzione lavori	139.000,00 €
B.5.c) Verifica del progetto (art. 26, d.lgs. 50/2016)	60.969,69 €
B.5.d) Collaudo (tecnico-amministrativo, statico, tecnico funzionale degli impianti)	48.897,61 €
B.5.e) Coordinatore della sicurezza in fase di esecuzione	90.000,00 €
B.5.f) Contributo previdenziale (4%) su spese tecniche	16.021,56 €
B.6) Accantonamenti	
B.6.a) Art.113, d.lgs. 50/2016 (incentivo funzioni tecniche interne esclusa la quota del 20% per beni strumentali)	43.383,33 €
B.6.b) Polizze rischi professionali personale interno per progettazione (art. 24, c. 4, d.lgs. 50/2016)	0,00 €
B.6.c) Spese per commissioni giudicatrici (IVA inclusa)	2.000,00 €
B.6.d) Spese per pubblicità e notifiche (ANAC)	3.000,00 €
B.6.e) Discarica	38.000,00 €
B.7) Allacci	6.000,00 €
B.8) IVA	
B.8.a) IVA su lavori e imprevisti	153.158,89 €
B.8.b) IVA su attrezzature, arredi, forniture	58.068,65 €
B.8.c) IVA su indagini	5.974,37 €
B.8.d) IVA su spese tecniche	87.784,63 €
B.8.e) IVA su discarica	8.360,00 €
B.9) FOI - Fondo Opere Indifferibili	377.600,00 €
TOTALE GENERALE PROGETTO A+B (Inclusa IVA)	<u>3.245.358,58 €</u>

Sez. III - DATI ECONOMICI, FINANZIARI - FONTI DI FINANZIAMENTO DEL PROGETTO

Il Soggetto richiedente con la presentazione della presente Scheda attesta la congruità degli importi allegando, almeno uno dei seguenti documenti:	Accetto
Un computo metrico estimativo, utilizzando voci e importi del prezzario regionale	CME redatto utilizzando voci e importi del prezzario regionale presente nel Progetto esecutivo.
Stime per analogia con precedenti lavorazioni simili	
Preventivi di imprese fornitrici/esecutrici	
Stima parametrica di spesa per voci omogenee	
Allegare almeno un documento*	



PNRR – MISSIONE 6 SALUTE

M6.C1 – 1.3. Rafforzamento dell'assistenza sanitaria intermedia e delle sue strutture (Ospedali di Comunità)

<p>Si riportano di seguito, a titolo esemplificativo, i valori parametrici di costo medi per NUOVA COSTRUZIONE/AMPLIAMENTO – omnicomprensivi di spese tecniche, spese generali, IVA, ad esclusione di attrezzature ed arredi i cui costi sono stimati in un importo pari al 15% del costo parametrico. Tali valori sono stati impiegati per la prevalutazione economica dei diversi interventi in sede di stesura del Piano Nazionale di Ripresa e Resilienza. (Deliberazione 9 marzo 2018, n. 4/2018/G della Corte dei Conti – Sezione Centrale di Controllo sulla Gestione delle Amministrazioni dello Stato su “L’attuazione del Programma Straordinario per la ristrutturazione edilizia e l’ammodernamento tecnologico del patrimonio sanitario”; Intesa 23 marzo 2005 della Conferenza Permanente per i rapporti tra lo Stato le Regioni e le Province Autonome di Trento e Bolzano - Rep. Atti n. 2271). La stima comprende i costi per la realizzazione del fabbricato, ma non include i costi per l’ammodernamento tecnologico (arredi e tecnologie), che sono stati stimati in un importo pari al 15% del costo di realizzazione dell'intervento.</p>	<p>1600 €/m2</p>
<p>Si riporta di seguito, a titolo esemplificativo, il valore parametrico di costo medio per RICOSTRUZIONE – omnicomprensivi di spese tecniche, spese generali, IVA, ad esclusione di attrezzature ed arredi i cui costi sono stimati in un importo pari al 15% del costo parametrico. Tali valori sono stati impiegati per la prevalutazione economica dei diversi interventi in sede di stesura del Piano Nazionale di Ripresa e Resilienza. (Deliberazione 9 marzo 2018, n. 4/2018/G della Corte dei Conti – Sezione Centrale di Controllo sulla Gestione delle Amministrazioni dello Stato su “L’attuazione del Programma Straordinario per la ristrutturazione edilizia e l’ammodernamento tecnologico del patrimonio sanitario”; Intesa 23 marzo 2005 della Conferenza Permanente per i rapporti tra lo Stato le Regioni e le Province Autonome di Trento e Bolzano - Rep. Atti n. 2271). La stima comprende i costi per la realizzazione del fabbricato, ma non include i costi per l’ammodernamento tecnologico (arredi e tecnologie), che sono stati stimati in un importo pari al 15% del costo di realizzazione dell'intervento.</p>	<p>1700 €/m2</p>
<p>Si riporta di seguito, a titolo esemplificativo, il valore parametrico di costo medio per ABBATTIMENTO/DEMOLIZIONE omnicomprensivo impiegato per la prevalutazione economica dei diversi interventi in sede di stesura del Piano Nazionale di Ripresa e Resilienza</p>	<p>25 €/mc</p>
<p>Si riportano di seguito, a titolo esemplificativo, i valori parametrici di costo medi per RISTRUTTURAZIONE PESANTE – omnicomprensivi di spese tecniche, spese generali, IVA, ad esclusione di attrezzature ed arredi i cui costi sono stimati in un importo pari al 15% del costo parametrico. Tali valori sono stati impiegati per la prevalutazione economica dei diversi interventi in sede di stesura del Piano Nazionale di Ripresa e Resilienza. (Deliberazione 9 marzo 2018, n. 4/2018/G della Corte dei Conti – Sezione Centrale di Controllo sulla Gestione delle Amministrazioni dello Stato su “L’attuazione del Programma Straordinario per la ristrutturazione edilizia e l’ammodernamento tecnologico del patrimonio sanitario”; Intesa 23 marzo 2005 della Conferenza Permanente per i rapporti tra lo Stato le Regioni e le Province Autonome di Trento e Bolzano - Rep. Atti n. 2271). La stima comprende i costi per la realizzazione del fabbricato, ma non include i costi per l’ammodernamento tecnologico (arredi e tecnologie), che sono stati stimati in un importo pari al 15% del costo di realizzazione dell'intervento.</p>	<p>1300 €/m2</p>
<p>Si riportano di seguito, a titolo esemplificativo, i valori parametrici di costo medi per RISTRUTTURAZIONE MEDIA – omnicomprensivi di spese tecniche, spese generali, IVA, ad esclusione di attrezzature ed arredi i cui costi sono stimati in un importo pari al 15% del costo parametrico. Tali valori sono stati impiegati per la prevalutazione economica dei diversi interventi in sede di stesura del Piano Nazionale di Ripresa e Resilienza. (Deliberazione 9 marzo 2018, n. 4/2018/G della Corte dei Conti – Sezione Centrale di Controllo sulla Gestione delle Amministrazioni dello Stato su “L’attuazione del Programma Straordinario per la ristrutturazione edilizia e l’ammodernamento tecnologico del patrimonio sanitario”; Intesa 23 marzo 2005 della Conferenza Permanente per i rapporti tra lo Stato le Regioni e le Province Autonome di Trento e Bolzano - Rep. Atti n. 2271). La stima comprende i costi per la realizzazione del fabbricato, ma non include i costi per l’ammodernamento tecnologico (arredi e tecnologie), che sono stati stimati in un importo pari al 15% del costo di realizzazione dell'intervento.</p>	<p>1000 €/m2</p>



PNRR – MISSIONE 6 SALUTE

M6.C1 – 1.3. Rafforzamento dell'assistenza sanitaria intermedia e delle sue strutture (Ospedali di Comunità)

Si riportano di seguito, a titolo esemplificativo, i valori parametrici di costo medi per RISTRUTTURAZIONE LEGGERA – onnicomprensivi di spese tecniche, spese generali, IVA, ad esclusione di attrezzature ed arredi i cui costi sono stimati in un importo pari al 15% del costo parametrico. Tali valori sono stati impiegati per la prevalutazione economica dei diversi interventi in sede di stesura del Piano Nazionale di Ripresa e Resilienza. (Deliberazione 9 marzo 2018, n. 4/2018/G della Corte dei Conti – Sezione Centrale di Controllo sulla Gestione delle Amministrazioni dello Stato su "L'attuazione del Programma Straordinario per la ristrutturazione edilizia e l'ammodernamento tecnologico del patrimonio sanitario"; Intesa 23 marzo 2005 della Conferenza Permanente per i rapporti tra lo Stato le Regioni e le Province Autonome di Trento e Bolzano - Rep. Atti n. 2271). La stima comprende i costi per la realizzazione del fabbricato, ma non include i costi per l'ammodernamento tecnologico (arredi e tecnologie), che sono stati stimati in un importo pari al 15% del costo di realizzazione dell'intervento.	600 €/m2
IMPORTO COMPLESSIVO INVESTIMENTO - (Nota: l'importo sarà automaticamente visualizzato in base a quanto imputato nel QUADRO ECONOMICO DEI LAVORI)	€ 3.245.358,58
FINANZIAMENTO PNRR	PNRR € 2.577.174,00
Ulteriori fonti di finanziamento?	Si
Il Soggetto richiedente dichiara sotto la propria responsabilità che, ai sensi dell'art. 9 del Regolamento (EU) 241/2021, in conformità con quanto indicato dalla circolare del MEF n.33 del 31.12.2021, recante chiarimenti in merito a "Addizionalità, finanziamento complementare e obbligo di assenza del c.d. doppio finanziamento", il sostegno fornito nell'ambito del dispositivo per la ripresa e la resilienza (RRF) in aggiunta al sostegno fornito nell'ambito di altri programmi e strumenti dell'Unione non copre lo stesso costo.	Accetto
Indicare le fonti e i rispettivi importi delle eventuali fonti di finanziamento ulteriori rispetto al budget assegnato a valere sul PNRR/FC (indicare la fonte e l'importo in euro separati da #):	FOI € 377.600,00 Bilancio Aziendale € 290.584,58

Sez. III - DATI ECONOMICI, FINANZIARI - CRONOPROGRAMMA FINANZIARIO

L'intervento è in corso?	Si (E' in corso la fase di consegna del PE revisionato e verifica dello stesso. Seguirà la fase di validazione ed approvazione, l'affidamento dei servizi di ingegneria di DLL e CSE e la consegna dei lavori.)
Spesa prevista nell'anno 2020	
Spesa prevista nell'anno 2021	
Spesa prevista nell'anno 2022	
Spesa prevista nell'anno 2023	€ 39.710,13
Spesa prevista nell'anno 2024	-
Spesa prevista nell'anno 2025	€ 1.602.824,22
Spesa prevista nell'anno 2026	€ 1.602.824,23

Sez. IV - DATI E CARATTERISTICHE DELL'IMMOBILE - DATI DIMENSIONALI E PATRIMONIALI

Superficie lorda a disposizione (mq) (riferita all'area di intervento e comprensiva di opere edili interne: tramezzi, scale, ascensori, cavedi, pareti perimetrali esterne, locali ad uso tecnico e centrali impiantistiche)	1550
Anno ultima ristrutturazione leggera	
Anno ultima ristrutturazione pesante	
Numero di piani a disposizione	2
Accesso all'area di intervento	Autonomo
Note	
Utilizzo Immobile	Totale
Indicazione dei piani a disposizione (riferiti all'area d'intervento, specificare fuori terra ed entro terra, compresi di eventuali piani tecnici)	2
Valore patrimoniale (in €)	



PNRR – MISSIONE 6 SALUTE

M6.C1 – 1.3. Rafforzamento dell'assistenza sanitaria intermedia e delle sue strutture (Ospedali di Comunità)

SCHEDA IMMOBILE 9

M6.C1 – 1.3. Rafforzamento dell'assistenza sanitaria intermedia e delle sue strutture (Ospedali di Comunità)

Sez. I - IDENTIFICAZIONE DELL'INTERVENTO

Titolo intervento*	Lavori di ristrutturazione ed adeguamento impianti tecnologici dei locali siti presso il Palazzo Lanza di Trabia del PTA E. Albanese di Palermo
CUP / codice progetto*	F72C22000160001
Data apertura CUP*	24/02/2022
Importo complessivo intervento - (Nota: l'importo sarà automaticamente visualizzato in base a quanto imputato nel QUADRO ECONOMICO DEI LAVORI)	€ 4.100.632,53
Immobile oggetto di intervento (indicare ASL e indirizzo del presidio)	ASP 6 PALERMO PTA ENRICO ALBANESE Via PAPA SERGIO I N 5- 90142 Palermo
Descrizione sintetica del Progetto*	Lavori di ristrutturazione ed adeguamento impianti tecnologici dei locali siti presso il Palazzo Lanza di Trabia del PTA Enrico Albanese di Palermo da adibire ad N.1 Ospedale di Comunità per un totale di 20 posti letto
Modalità attuative*	Affidamento per i servizi di Progettazione PFTE, DLL, CSE. AA.QQ. Invitalia per i servizi di Verifica, Appalto integrato, Collaudo.
Dichiaro che l'immobile oggetto dell'intervento è di proprietà dell'amministrazione o di altro ente pubblico	Accetto
Altro/Eventuali note	

Sez. IV - DATI E CARATTERISTICHE DELL'IMMOBILE - DATI GENERALI

Proprietà dell'edificio*	Proprietà dell'ente sanitario
Denominazione	Presidio Territoriale Guadagna Edifici B-C-D-I
Via	Villagrazia
Civico	46
Cap	90124
Provincia	PALERMO
Comune	PALERMO
Destinazione urbanistica	Zona urbana consolidata
Nota destinazione urbanistica	
Titolo di disponibilità giuridica immobile: (qualora non disponibile, indicare il timing necessario a perfezionarlo)	Proprietà ASP Palermo
Zona Climatica	Zona climatica - B
Zona sismica	Zona sismica - 2
Edificio a disposizione	Edificio intero autonomo
Nota edificio a disposizione	
Anno di costruzione	1942
Superficie lorda totale dell'intero immobile: (comprensiva di opere edili interne: tramezzi, scale, ascensori, cavedi, pareti perimetrali esterne, locali ad uso tecnico e centrali impiantistiche)	3634
N° di piani totali dell'immobile: (numero di piani fuori terra, compresi eventuali piani tecnici)	3
Accessibilità alla rete del trasporto pubblico	Si
Disponibilità di parcheggi	Esterni
Tipologia prevalente dell'immobile (indicare la tipologia che maggiormente caratterizza l'immobile nel suo complesso. È possibile selezionare più opzioni)	Padiglioni, Mono/Poli blocco
Nota proprietà dell'edificio	
Attuale stato dell'edificio	Edificio libero
Presenza di Vincoli Beni Culturali	Si
Indicare se esiste una dichiarazione di interesse culturale da parte della competente Soprintendenza	



PNRR – MISSIONE 6 SALUTE

M6.C1 – 1.3. Rafforzamento dell'assistenza sanitaria intermedia e delle sue strutture (Ospedali di Comunità)

Sez. II - DESCRIZIONE E CARATTERISTICHE DELL'INTERVENTO - TIPOLOGIA DI INTERVENTO

Nuova costruzione/ampliamento*	No
Sup. int. (mq)	
Abbattimento e ricostruzione*	No
Sup. int. (mq)	
Ristrutturazione*	Si
Ristrutturazione pesante*	No
Ristrutturazione media*	Si
Ristrutturazione leggera*	
Sup. int. (mq)	1300
N. Posti Letto	20

Sez. II - DESCRIZIONE E CARATTERISTICHE DELL'INTERVENTO - DICHIARAZIONE DI COERENZA DELL'INTERVENTO CON GLI OBIETTIVI GENERALI DEL PNRR

<p>Il Soggetto richiedente dichiara sotto la propria responsabilità: di garantire che, ai sensi dell'art. 9 del Regolamento (UE) 241/2021, in conformità con quanto indicato dalla circolare del MEF n.33 del 31.12.2021, recante chiarimenti in merito a "Addizionalità, finanziamento complementare e obbligo di assenza del c.d. doppio finanziamento", in caso di progetti di investimento sostenuti da altri programmi e strumenti dell'Unione, il sostegno fornito nell'ambito del dispositivo per la ripresa e la resilienza (RRF) non copre lo stesso costo; che la realizzazione delle attività progettuali prevede di non arrecare un danno significativo agli obiettivi ambientali, ai sensi dell'articolo 17 del Regolamento (UE) 2020/852; che la realizzazione delle attività progettuali è coerente con i principi e gli obblighi specifici del PNRR relativamente al principio del "Do No Significant Harm" (DNSH) e, ove applicabili, ai principi del Tagging clima e digitale, della parità di genere (Gender Equality), della protezione e valorizzazione dei giovani e del superamento dei divari territoriali; che l'attuazione del progetto prevede il rispetto delle norme comunitarie e nazionali applicabili, ivi incluse quelle in materia di trasparenza, uguaglianza di genere e pari opportunità e tutela dei diversamente abili; che l'attuazione del progetto prevede il rispetto della normativa europea e nazionale applicabile, con particolare riferimento ai principi di parità di trattamento, non discriminazione, trasparenza, proporzionalità e pubblicità; che adotterà misure adeguate volte a rispettare il principio di sana gestione finanziaria secondo quanto disciplinato nel Regolamento finanziario (UE, Euratom) 2018/1046 e nell'art. 22 del Regolamento (UE) 2021/241, in particolare in materia di prevenzione dei conflitti di interessi, delle frodi, della corruzione e di recupero e restituzione dei fondi che sono stati indebitamente assegnati; di disporre delle competenze, risorse e qualifiche professionali, sia tecniche che amministrative, necessarie per portare a termine il progetto e assicurare il raggiungimento di eventuali milestone e target associati; di aver considerato e valutato tutte le condizioni che possono incidere sull'ottenimento e utilizzo del finanziamento a valere sulle risorse dell'Investimento M6.C1 – 1.3. Rafforzamento dell'assistenza sanitaria intermedia e delle sue strutture (Ospedali di Comunità) e di averne tenuto conto ai fini dell'elaborazione della proposta progettuale; di essere a conoscenza che l'Amministrazione centrale responsabile di intervento si riserva il diritto di procedere d'ufficio a verifiche, anche a campione, in ordine alla veridicità delle dichiarazioni rilasciate in sede di domanda di finanziamento e/o, comunque, nel corso della procedura, ai sensi e per gli effetti della normativa vigente.</p>	Accetto
----------------------------------------------------------------------------------------------------------------------------------------------------------------------------------------------------------------------------------------------------------------------------------------------------------------------------------------------------------------------------------------------------------------------------------------------------------------------------------------------------------------------------------------------------------------------------------------------------------------------------------------------------------------------------------------------------------------------------------------------------------------------------------------------------------------------------------------------------------------------------------------------------------------------------------------------------------------------------------------------------------------------------------------------------------------------------------------------------------------------------------------------------------------------------------------------------------------------------------------------------------------------------------------------------------------------------------------------------------------------------------------------------------------------------------------------------------------------------------------------------------------------------------------------------------------------------------------------------------------------------------------------------------------------------------------------------------------------------------------------------------------------------------------------------------------------------------------------------------------------------------------------------------------------------------------------------------------------------------------------------------------------------------------------------------------------------------------------------------------------------------------------------------------------------------------------------------------------------------------------------------------------------------------------------------------------------------------------------------------------------------------------------------------------------------------------------------------------------------------------------------------------------------------------------------------------------------------------------------------------------------------------------------------------------------------------------------------------------------------------------------------------------------------------------------------------------------------------------------------------------------------------------------------------------------------------------------------	---------



PNRR – MISSIONE 6 SALUTE

M6.C1 – 1.3. Rafforzamento dell'assistenza sanitaria intermedia e delle sue strutture (Ospedali di Comunità)

Sez. II - DESCRIZIONE E CARATTERISTICHE DELL'INTERVENTO - DICHIARAZIONE DI COERENZA DELL'INTERVENTO CON GLI OBIETTIVI SPECIFICI DELLA MISSIONE DELL'INTERVENTO

Il Soggetto richiedente dichiara sotto la propria responsabilità: Che l'intervento prevede la realizzazione di un Ospedale di Comunità, luogo che consente di potenziare e riorganizzare i servizi offerti sul territorio migliorandone la qualità, diventando lo strumento attraverso cui coordinare tutti i servizi offerti, in particolare ai malati cronici, in coerenza con quanto definito dal Piano Nazionale di Ripresa e Resilienza per la componente M6.C1 – 1.3. Rafforzamento dell'assistenza sanitaria intermedia e delle sue strutture (Ospedali di Comunità)	Accetto
--------------------------------------------------------------------------------------------------------------------------------------------------------------------------------------------------------------------------------------------------------------------------------------------------------------------------------------------------------------------------------------------------------------------------------------------------------------------------------------------------------------------------------------------------------------------------------	---------

Sez. II - DESCRIZIONE E CARATTERISTICHE DELL'INTERVENTO - INQUADRAMENTO PROGRAMMATICO

L'Intervento è coerente con i Documenti di Programmazione e/o gli strumenti di pianificazione territoriale e settoriale (ad es. urbanistica, paesaggistica, infrastrutture)?	Si
Specificare in quali documenti è stato inserito	L'intervento è coerente con gli strumenti di pianificazione territoriale ed urbanistica.
Chiarire come e in quali tempi si intenda implementare l'inserimento nei documenti di programmazione [Riportare nel cronoprogramma l'attività relativa e indicare la data limite entro la quale deve essere completata]	
È necessario modificare e/o integrare i Documenti di Programmazione e/o strumenti di pianificazione territoriale?	No
Indicare quali ed in quali tempi si intenda eseguire l'integrazione [Riportare nel cronoprogramma l'attività relativa e indicare la data limite entro la quale deve essere completata]	

Sez. II - DESCRIZIONE E CARATTERISTICHE DELL'INTERVENTO - ASPETTI GIURIDICO/AMMINISTRATIVI RELATIVI ALLA APPALTABILITÀ DELL'INTERVENTO

L'Intervento ha ad oggetto beni già nella disponibilità del Soggetto Richiedente?	Si
Indicare come si intenda acquisire la disponibilità del bene [contestualmente indicare la data limite per l'acquisizione del bene nel cronoprogramma]	
L'Intervento ha ad oggetto beni nella proprietà del Soggetto Richiedente?	Si
Indicare la destinazione d'uso dell'edificio/fabbricato/impianto/... è coerente con l'Intervento che si intende realizzare?	Si
Specificare come si intenda rendere coerente la destinazione d'uso ed in quali tempi [indicare nel cronoprogramma]	
È necessario avvalersi dello strumento dell'esproprio sul sito oggetto dell'Intervento?	No
Descrivere nel dettaglio la sussistenza di un nesso diretto tra l'acquisto del terreno e gli obiettivi dell'operazione e le procedure amministrative e la tempistica di esproprio prevista [Riportare nel cronoprogramma l'attività relativa e indicare la data limite entro la quale deve essere completata]	
Esistono ricorsi giudiziari o pendenze sul sito / immobile oggetto dell'Intervento?	No
Indicare quali e motivare con quali strumenti si intenda superare tale aspetto critico	
Il sito / immobile sono integralmente accessibili per i sopralluoghi in fase di gara e/o per le fasi di esecuzione?	Si
Descrivere le motivazioni e la tempistica previste per la risoluzione della problematica: (es. sequestro autorità giudiziaria, curatori fallimentari, occupazione abusiva, ordinanze di sgombero pericolo di crollo, ecc...)	
Si rilevano potenziali/attuali interferenze con altri interventi e/o soggetti istituzionali per la successiva fase di cantiere?	No
Descrivere se e quali interferenze si rilevano e in che modo tale aspetto non incida sull'attuazione dell'intervento	
L'intervento prevede di eseguire i lavori in fabbricati che durante gli stessi rimangono anche parzialmente in funzione?	No
Descrivere le eventuali misure adottate per la gestione delle interferenze (sedili provvisorie, trasferimenti, ecc.) in che modo tale aspetto non incida sull'attuazione dell'intervento	Per quanto riguarda gli interventi all'interno dell'edificio che prevedono le interferenze con le attività in essere, si rimanda al piano di sicurezza e di coordinamento in fase di progettazione ed esecuzione dei lavori che gestirà le interferenze di tutte le lavorazioni e le attività svolte nel sito.
Si dispone di una perizia giurata di parte redatta da un valutatore qualificato secondo le disposizioni europee e nazionali vigenti che attesti il valore di mercato?	No



PNRR – MISSIONE 6 SALUTE

M6.C1 – 1.3. Rafforzamento dell'assistenza sanitaria intermedia e delle sue strutture (Ospedali di Comunità)

Sez. II - DESCRIZIONE E CARATTERISTICHE DELL'INTERVENTO - PROCEDURE IN MATERIA AMBIENTALE, ARCHEOLOGICA, ETC

L'intervento richiede l'attivazione della procedura di VIA (Valutazione di Impatto Ambientale) o di PUA (Provvedimento Unico Ambientale)	No
Fornire maggiori informazioni sullo stato della procedura [riportare nel cronoprogramma le tempistiche]	
L'intervento richiede l'attivazione della procedura di VINCA (Valutazione di Incidenza Ecologica) in relazione ai Siti Natura 2000?	No
Fornire maggiori informazioni sullo stato della procedura [riportare nel cronoprogramma le relative tempistiche]	
L'intervento richiede la verifica preventiva dell'interesse archeologico ai sensi dell'art.25 del D.Lgs. 50/2016?	No
Fornire maggiori informazioni sullo stato della procedura [riportare nel cronoprogramma le relative tempistiche]*	

Sez. II - DESCRIZIONE E CARATTERISTICHE DELL'INTERVENTO - ELEMENTI PROGETTUALI E STATO DI ATTUAZIONE ATTUALE/PREVISTO

Nessun livello di progettazione	
Documento di indirizzo alla progettazione (In caso di disponibilità, allegare alla presente scheda il documento relativo)	
Approvato / validato	
Estremi atto di approvazione	
Documento di Fattibilità Alternative Progettuali (In caso di disponibilità, allegare alla presente scheda il documento relativo)	
Approvato/ validato	
Estremi atto di approvazione	
Progetto di fattibilità tecnico economica (o P. Preliminare) inclusa esecuzione prime indagini, rilievi, caratterizzazioni (In caso di disponibilità, allegare alla presente scheda il documento relativo)	
Approvato/ validato	
Estremi atto di approvazione	
Progetto definitivo (In caso di disponibilità, allegare alla presente scheda il documento relativo)	
Approvato/ validato	
Estremi atto di approvazione	
Progetto esecutivo (In caso di disponibilità, allegare alla presente scheda il documento relativo)	Si
Approvato/ validato	No
Estremi atto di approvazione*	
Documento allegato	
Si rende necessario eseguire o aggiornare le indagini?	No
Indicare quali indagini (a titolo non esaustivo: rilievo topografico, rilievo sottoservizi e/o recupero elaborati forniti da enti gestori, indagini geologiche, indagini per la caratterizzazione strutturale dei materiali, indagini per il rilievo della presenza di amianto, indagini ambientali terre e rocce da scavo, indagini archeologiche, indagini valutazione rischio bellico) e stima dell'importo [riportare nel cronoprogramma le relative tempistiche]	
L'esito delle indagini da eseguire può compromettere il cronoprogramma di progetto?	
Riportare quali azioni si metteranno in atto per rispettare i Target di progetto [riportare nel cronoprogramma le relative tempistiche]	
Sono stati acquisiti eventuali e ulteriori pareri e le autorizzazioni necessari?	Si
Indicare quali pareri*	Parere SIAV, Direzione sanitaria, Soprintendenza dei beni culturali, Genio civile, Comune su progetto esecutivo.
Specificare quali autorizzazioni l'intervento richieda [riportare nel cronoprogramma le relative tempistiche]	Autorizzazioni Genio Civile di Palermo
Si richiederà la Conferenza dei Servizi decisoria? (in caso affermativo riportare nel cronoprogramma le relative tempistiche)	Si, già tenuta e conclusa con esito positivo.
L'area interessata dall'intervento è sottoposta a vincoli? (es. paesaggistici, urbanistici, ambientali)?	Si
Indicare il tipo di vincolo	Storico, artistico e monumentale
In caso di presenza di vincoli, qualificare quali siano ostativi per la realizzazione delle opere e come si preveda di superarli	



PNRR – MISSIONE 6 SALUTE

M6.C1 – 1.3. Rafforzamento dell'assistenza sanitaria intermedia e delle sue strutture (Ospedali di Comunità)

Gantt interattivo

Cronoprogramma

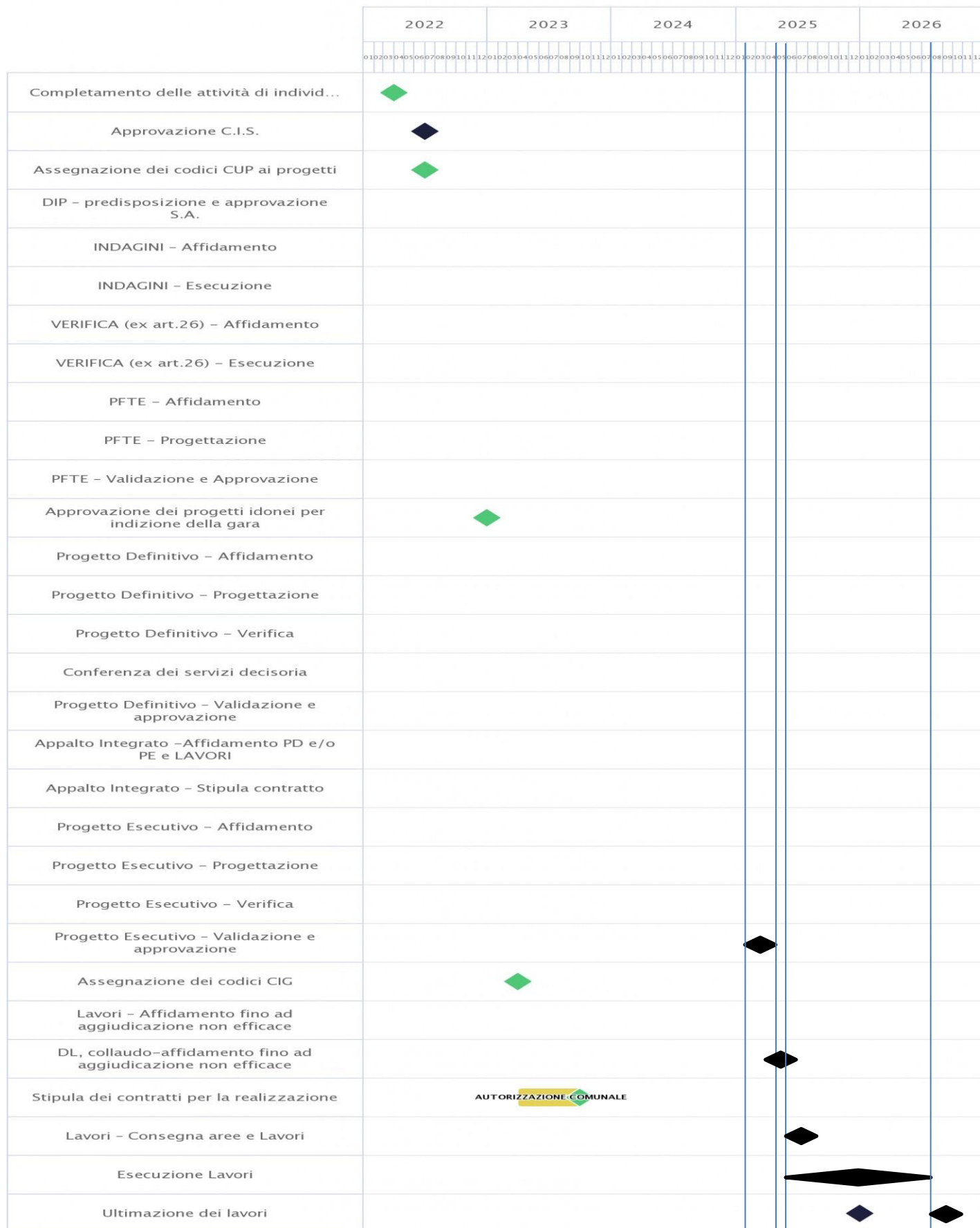



PNRR – MISSIONE 6 SALUTE

M6.C1 – 1.3. Rafforzamento dell'assistenza sanitaria intermedia e delle sue strutture (Ospedali di Comunità)

Sez. II - DESCRIZIONE E CARATTERISTICHE DELL'INTERVENTO - QUADRO ECONOMICO DEI LAVORI

A) LAVORI	1.946.537,94 €
A.1) Importo dei lavori	1.751.701,37 €
A.2) Oneri sicurezza non soggetti a ribasso	194.836,57 €
B) SOMME a DISPOSIZIONE	2.154.094,59 €
B.1) Imprevisti	224.745,30 €
B.2) Acquisto terreni - importo rendicontabile laddove necessario per l'attuazione dell'investimento nella misura massima del 10%	0,00 €
B.3) Attrezzature, arredi, forniture	337.117,95 €
B.4) Indagini	52.930,98 €
B.5) Progettazione, D.L., collaudo, verifiche	
B.5.a) Progettazione	193.749,30 €
B.5.b) Direzione lavori	139.000,00 €
B.5.c) Verifica del progetto (art. 26, d.lgs. 50/2016)	72.024,59 €
B.5.d) Collaudo (tecnico-amministrativo, statico, tecnico funzionale degli impianti)	68.537,08 €
B.5.e) Coordinatore della sicurezza in fase di esecuzione	90.000,00 €
B.5.f) Contributo previdenziale (4%) su spese tecniche	20.402,87 €
B.6) Accantonamenti	
B.6.a) Art.113, d.lgs. 50/2016 (incentivo funzioni tecniche interne esclusa la quota del 20% per beni strumentali)	56.186,32 €
B.6.b) Polizze rischi professionali personale interno per progettazione (art. 24, c. 4, d.lgs. 50/2016)	0,00 €
B.6.c) Spese per commissioni giudicatrici (IVA inclusa)	7.600,00 €
B.6.d) Spese per pubblicità e notifiche (ANAC)	12.295,08 €
B.6.e) Discarica	29.000,00 €
B.7) Allacci	3.000,00 €
B.8) IVA	
B.8.a) IVA su lavori e imprevisti	205.535,21 €
B.8.b) IVA su attrezzature, arredi, forniture	52.943,12 €
B.8.c) IVA su indagini	11.968,31 €
B.8.d) IVA su spese tecniche	110.998,47 €
B.8.e) IVA su discarica	6.380,00 €
B.9) FOI - Fondo Opere Indifferibili	459.680,00 €
TOTALE GENERALE PROGETTO A+B (Inclusa IVA)	4.100.632,53 €

Sez. III - DATI ECONOMICI, FINANZIARI - FONTI DI FINANZIAMENTO DEL PROGETTO

Il Soggetto richiedente con la presentazione della presente Scheda attesta la congruità degli importi allegando, almeno uno dei seguenti documenti:	Accetto
Un computo metrico estimativo, utilizzando voci e importi del prezzario regionale	CME redatto utilizzando voci e importi del prezzario regionale presente nel Progetto esecutivo.
Stime per analogia con precedenti lavorazioni simili	
Preventivi di imprese fornitrici/esecutrici	
Stima parametrica di spesa per voci omogenee	
Allegare almeno un documento*	



PNRR – MISSIONE 6 SALUTE

M6.C1 – 1.3. Rafforzamento dell'assistenza sanitaria intermedia e delle sue strutture (Ospedali di Comunità)

<p>Si riportano di seguito, a titolo esemplificativo, i valori parametrici di costo medi per NUOVA COSTRUZIONE/AMPLIAMENTO – omnicomprensivi di spese tecniche, spese generali, IVA, ad esclusione di attrezzature ed arredi i cui costi sono stimati in un importo pari al 15% del costo parametrico. Tali valori sono stati impiegati per la prevalutazione economica dei diversi interventi in sede di stesura del Piano Nazionale di Ripresa e Resilienza. (Deliberazione 9 marzo 2018, n. 4/2018/G della Corte dei Conti – Sezione Centrale di Controllo sulla Gestione delle Amministrazioni dello Stato su “L’attuazione del Programma Straordinario per la ristrutturazione edilizia e l’ammodernamento tecnologico del patrimonio sanitario”; Intesa 23 marzo 2005 della Conferenza Permanente per i rapporti tra lo Stato le Regioni e le Province Autonome di Trento e Bolzano - Rep. Atti n. 2271). La stima comprende i costi per la realizzazione del fabbricato, ma non include i costi per l’ammodernamento tecnologico (arredi e tecnologie), che sono stati stimati in un importo pari al 15% del costo di realizzazione dell'intervento.</p>	<p>1600 €/m2</p>
<p>Si riporta di seguito, a titolo esemplificativo, il valore parametrico di costo medio per RICOSTRUZIONE – omnicomprensivi di spese tecniche, spese generali, IVA, ad esclusione di attrezzature ed arredi i cui costi sono stimati in un importo pari al 15% del costo parametrico. Tali valori sono stati impiegati per la prevalutazione economica dei diversi interventi in sede di stesura del Piano Nazionale di Ripresa e Resilienza. (Deliberazione 9 marzo 2018, n. 4/2018/G della Corte dei Conti – Sezione Centrale di Controllo sulla Gestione delle Amministrazioni dello Stato su “L’attuazione del Programma Straordinario per la ristrutturazione edilizia e l’ammodernamento tecnologico del patrimonio sanitario”; Intesa 23 marzo 2005 della Conferenza Permanente per i rapporti tra lo Stato le Regioni e le Province Autonome di Trento e Bolzano - Rep. Atti n. 2271). La stima comprende i costi per la realizzazione del fabbricato, ma non include i costi per l’ammodernamento tecnologico (arredi e tecnologie), che sono stati stimati in un importo pari al 15% del costo di realizzazione dell'intervento.</p>	<p>1700 €/m2</p>
<p>Si riporta di seguito, a titolo esemplificativo, il valore parametrico di costo medio per ABBATTIMENTO/DEMOLIZIONE omnicomprensivo impiegato per la prevalutazione economica dei diversi interventi in sede di stesura del Piano Nazionale di Ripresa e Resilienza</p>	<p>25 €/mc</p>
<p>Si riportano di seguito, a titolo esemplificativo, i valori parametrici di costo medi per RISTRUTTURAZIONE PESANTE – omnicomprensivi di spese tecniche, spese generali, IVA, ad esclusione di attrezzature ed arredi i cui costi sono stimati in un importo pari al 15% del costo parametrico. Tali valori sono stati impiegati per la prevalutazione economica dei diversi interventi in sede di stesura del Piano Nazionale di Ripresa e Resilienza. (Deliberazione 9 marzo 2018, n. 4/2018/G della Corte dei Conti – Sezione Centrale di Controllo sulla Gestione delle Amministrazioni dello Stato su “L’attuazione del Programma Straordinario per la ristrutturazione edilizia e l’ammodernamento tecnologico del patrimonio sanitario”; Intesa 23 marzo 2005 della Conferenza Permanente per i rapporti tra lo Stato le Regioni e le Province Autonome di Trento e Bolzano - Rep. Atti n. 2271). La stima comprende i costi per la realizzazione del fabbricato, ma non include i costi per l’ammodernamento tecnologico (arredi e tecnologie), che sono stati stimati in un importo pari al 15% del costo di realizzazione dell'intervento.</p>	<p>1300 €/m2</p>
<p>Si riportano di seguito, a titolo esemplificativo, i valori parametrici di costo medi per RISTRUTTURAZIONE MEDIA – omnicomprensivi di spese tecniche, spese generali, IVA, ad esclusione di attrezzature ed arredi i cui costi sono stimati in un importo pari al 15% del costo parametrico. Tali valori sono stati impiegati per la prevalutazione economica dei diversi interventi in sede di stesura del Piano Nazionale di Ripresa e Resilienza. (Deliberazione 9 marzo 2018, n. 4/2018/G della Corte dei Conti – Sezione Centrale di Controllo sulla Gestione delle Amministrazioni dello Stato su “L’attuazione del Programma Straordinario per la ristrutturazione edilizia e l’ammodernamento tecnologico del patrimonio sanitario”; Intesa 23 marzo 2005 della Conferenza Permanente per i rapporti tra lo Stato le Regioni e le Province Autonome di Trento e Bolzano - Rep. Atti n. 2271). La stima comprende i costi per la realizzazione del fabbricato, ma non include i costi per l’ammodernamento tecnologico (arredi e tecnologie), che sono stati stimati in un importo pari al 15% del costo di realizzazione dell'intervento.</p>	<p>1000 €/m2</p>



PNRR – MISSIONE 6 SALUTE

M6.C1 – 1.3. Rafforzamento dell'assistenza sanitaria intermedia e delle sue strutture (Ospedali di Comunità)

Si riportano di seguito, a titolo esemplificativo, i valori parametrici di costo medi per RISTRUTTURAZIONE LEGGERA – onnicomprensivi di spese tecniche, spese generali, IVA, ad esclusione di attrezzature ed arredi i cui costi sono stimati in un importo pari al 15% del costo parametrico. Tali valori sono stati impiegati per la prevalutazione economica dei diversi interventi in sede di stesura del Piano Nazionale di Ripresa e Resilienza. (Deliberazione 9 marzo 2018, n. 4/2018/G della Corte dei Conti – Sezione Centrale di Controllo sulla Gestione delle Amministrazioni dello Stato su "L'attuazione del Programma Straordinario per la ristrutturazione edilizia e l'ammodernamento tecnologico del patrimonio sanitario"; Intesa 23 marzo 2005 della Conferenza Permanente per i rapporti tra lo Stato le Regioni e le Province Autonome di Trento e Bolzano - Rep. Atti n. 2271). La stima comprende i costi per la realizzazione del fabbricato, ma non include i costi per l'ammodernamento tecnologico (arredi e tecnologie), che sono stati stimati in un importo pari al 15% del costo di realizzazione dell'intervento.	600 €/m2
IMPORTO COMPLESSIVO INVESTIMENTO - (Nota: l'importo sarà automaticamente visualizzato in base a quanto imputato nel QUADRO ECONOMICO DEI LAVORI)	€ 4.100.632,53
FINANZIAMENTO PNRR	PNRR € 3.441.844,00
Ulteriori fonti di finanziamento?	Si
Il Soggetto richiedente dichiara sotto la propria responsabilità che, ai sensi dell'art. 9 del Regolamento (EU) 241/2021, in conformità con quanto indicato dalla circolare del MEF n.33 del 31.12.2021, recante chiarimenti in merito a "Addizionalità, finanziamento complementare e obbligo di assenza del c.d. doppio finanziamento", il sostegno fornito nell'ambito del dispositivo per la ripresa e la resilienza (RRF) in aggiunta al sostegno fornito nell'ambito di altri programmi e strumenti dell'Unione non copre lo stesso costo.	Accetto
Indicare le fonti e i rispettivi importi delle eventuali fonti di finanziamento ulteriori rispetto al budget assegnato a valere sul PNRR/FC (indicare la fonte e l'importo in euro separati da #):	FOI € 459.680,00 Bilancio Aziendale € 199.108,53

Sez. III - DATI ECONOMICI, FINANZIARI - CRONOPROGRAMMA FINANZIARIO

L'intervento è in corso?	Si (E' in corso la fase di consegna del PE revisionato e verifica dello stesso. Seguirà la fase di validazione ed approvazione, l'affidamento dei servizi di ingegneria di DLL e CSE e la consegna dei lavori.)
Spesa prevista nell'anno 2020	
Spesa prevista nell'anno 2021	
Spesa prevista nell'anno 2022	
Spesa prevista nell'anno 2023	€ 90.879,06
Spesa prevista nell'anno 2024	-
Spesa prevista nell'anno 2025	€ 2.004.876,74
Spesa prevista nell'anno 2026	€ 2.004.876,74

Sez. IV - DATI E CARATTERISTICHE DELL'IMMOBILE - DATI DIMENSIONALI E PATRIMONIALI

Superficie lorda a disposizione (mq) (riferita all'area di intervento e comprensiva di opere edili interne: tramezzi, scale, ascensori, cavedi, pareti perimetrali esterne, locali ad uso tecnico e centrali impiantistiche)	1300
Anno ultima ristrutturazione leggera	
Anno ultima ristrutturazione pesante	
Numero di piani a disposizione	2
Accesso all'area di intervento	Autonomo
Note	
Utilizzo Immobile	Totale
Indicazione dei piani a disposizione (riferiti all'area d'intervento, specificare fuori terra ed entro terra, compresi di eventuali piani tecnici)	2
Valore patrimoniale (in €)	



PNRR – MISSIONE 6 SALUTE

M6.C1 – 1.3 Rafforzamento dell'assistenza sanitaria intermedia e delle sue strutture (Ospedali di Comunità)

M6.C1 – 1.3 Rafforzamento dell'assistenza sanitaria intermedia e delle sue strutture (Ospedali di Comunità)

La presente scheda è predisposta su indicazioni della Direzione Generale Unità di missione per l'attuazione degli interventi del PNRR del Ministero della Salute

NUMERO IMMOBILI	
Quanti immobili si desidera proporre? *	2
Quanti di nuova costruzione SOTTO IL PROFILO ENERGETICO	0

Sez. I - IDENTIFICAZIONE DELLA REGIONE E DELL'ENTE	
Regione	SICILIA
Soggetto richiedente (l'Ente del sistema sanitario regionale)	ASP PALERMO - RUP: DANIELE TORRECCHIA
Indirizzo (Civico, CAP, Località) *	via Giacomo Cusmano, 24 - 90141 Palermo (PA)
Telefono*	0917032531
Fax*	09170332336
e-mail*	daniele.torrecchia@asppalermo.org
Responsabile dell'intervento (il Responsabile Unico del Procedimento) *	Daniele Torrecchia
Luogo*	Palermo
data di compilazione*	



PNRR – MISSIONE 6 SALUTE

M6.C1 – 1.3 Rafforzamento dell'assistenza sanitaria intermedia e delle sue strutture (Ospedali di Comunità)

SCHEDA IMMOBILE 4

M6.C1 - 1.3 Rafforzamento dell'assistenza sanitaria intermedia e delle sue strutture (Ospedali di Comunità)

Sez. I - IDENTIFICAZIONE DELL'INTERVENTO	
Titolo intervento*	Lavori di ristrutturazione ed adeguamento impianti tecnologici dei locali del Poliambulatorio di Termini Imerese (PA)
CUP / codice progetto*	F62C22000150001
Data apertura CUP*	24/02/2022
Importo complessivo intervento - (Nota: l'importo sarà automaticamente visualizzato in base a quanto imputato nel QUADRO ECONOMICO DEI LAVORI)	2.030.795,76
Immobile oggetto di intervento (indicare ASL e indirizzo del presidio)	ASP Palermo - Termini Imerese Via Ospedale Civico 10
Descrizione sintetica del Progetto*	Lavori di ristrutturazione ed adeguamento impianti tecnologici dei locali del Poliambulatorio di Termini Imerese (PA)
Modalità attuative*	Appalto per l'affidamento dei servizi di progettazione, Appalto per l'affidamento della verifica ex art. 26 D.Lgs 50/16, Appalto per l'affidamento del collaudo, Procedura aperta
Dichiaro che l'immobile oggetto dell'intervento è di proprietà dell'amministrazione o di altro ente pubblico	Accetto
Altro/Eventuali note	Con Decreto del Presidente della Regione Siciliana n 371 Serv. 4-S.G. veniva disposto ai sensi dell'art.8 comm.3 della L.R. 14 aprile 2009 n. 5, il trasferimento all'azienda Sanitaria Provinciale di Palermo tutti i beni immobili elencati nelle schede allegate A e A1 tra cui quello in oggetto.

Sez. IV - DATI E CARATTERISTICHE DELL'IMMOBILE - DATI GENERALI	
Proprietà dell'edificio*	Proprietà dell'ente sanitario
Denominazione	POLIAMBULATORIO TERMINI IMERESE
Via	Ospedale Civico
Civico	10
Cap	90018
Provincia	PALERMO
Comune	TERMINI IMERESE
Destinazione urbanistica	Zona urbana consolidata
Nota destinazione urbanistica	
Titolo di disponibilità giuridica immobile: (qualora non disponibile, indicare il timing necessario a perfezionarlo)	Proprietà ASP Palermo
Zona Climatica	Zona climatica - B
Zona sismica	Zona sismica - 2
Edificio a disposizione	Edificio intero autonomo
Nota edificio a disposizione	
Anno di costruzione	1960
Superficie lorda totale dell'intero immobile: (comprensiva di opere edili interne: tramezzi, scale, ascensori, cavedi, pareti perimetrali esterne, locali ad uso tecnico e centrali impiantistiche)	5000
N° di piani totali dell'immobile: (numero di piani fuori terra, compresi eventuali piani tecnici)	3
Accessibilità alla rete del trasporto pubblico	Si
Disponibilità di parcheggi	Esterni
Tipologia prevalente dell'immobile (indicare la tipologia che maggiormente caratterizza l'immobile nel suo complesso. È possibile selezionare più opzioni)	Mono/Poli blocco
Nota proprietà dell'edificio	
Attuale stato dell'edificio	Edificio in uso
Presenza di Vincoli Beni Culturali	No
Indicare se esiste una dichiarazione di interesse culturale da parte della competente Soprintendenza	



PNRR – MISSIONE 6 SALUTE

M6.C1 – 1.3 Rafforzamento dell'assistenza sanitaria intermedia e delle sue strutture (Ospedali di Comunità)

Sez. II - DESCRIZIONE E CARATTERISTICHE DELL'INTERVENTO - TIPOLOGIA DI INTERVENTO

Nuova costruzione/ampliamento*	No
Sup. int. (mq)	
N. Posti Letto	
Abbattimento e ricostruzione*	No
Sup. int. (mq)	
N. Posti Letto	
Ristrutturazione*	Si
Ristrutturazione pesante*	Si
Ristrutturazione media*	No
Ristrutturazione leggera*	No
Sup. int. (mq)	671,30
N. Posti Letto	15

Sez. II - DESCRIZIONE E CARATTERISTICHE DELL'INTERVENTO - DICHIARAZIONE DI COERENZA DELL'INTERVENTO CON GLI OBIETTIVI GENERALI DEL PNRR

Il Soggetto richiedente dichiara sotto la propria responsabilità: di garantire che, ai sensi dell'art. 9 del Regolamento (UE) 241/2021, in conformità con quanto indicato dalla circolare del MEF n.33 del 31.12.2021, recante chiarimenti in merito a "Addizionalità, finanziamento complementare e obbligo di assenza del c.d. doppio finanziamento", in caso di progetti di investimento sostenuti da altri programmi e strumenti dell'Unione, il sostegno fornito nell'ambito del dispositivo per la ripresa e la resilienza (RRF) non copre lo stesso costo; che la realizzazione delle attività progettuali prevede di non arrecare un danno significativo agli obiettivi ambientali, ai sensi dell'articolo 17 del Regolamento (UE) 2020/852; che la realizzazione delle attività progettuali è coerente con i principi e gli obblighi specifici del PNRR relativamente al principio del "Do No Significant Harm" (DNSH) e, ove applicabili, ai principi del Tagging clima e digitale, della parità di genere (Gender Equality), della protezione e valorizzazione dei giovani e del superamento dei divari territoriali; che l'attuazione del progetto prevede il rispetto delle norme comunitarie e nazionali applicabili, ivi incluse quelle in materia di trasparenza, uguaglianza di genere e pari opportunità e tutela dei diversamente abili; che l'attuazione del progetto prevede il rispetto della normativa europea e nazionale applicabile, con particolare riferimento ai principi di parità di trattamento, non discriminazione, trasparenza, proporzionalità e pubblicità; che adotterà misure adeguate volte a rispettare il principio di sana gestione finanziaria secondo quanto disciplinato nel Regolamento finanziario (UE, Euratom) 2018/1046 e nell'art. 22 del Regolamento (UE) 2021/241, in particolare in materia di prevenzione dei conflitti di interessi, delle frodi, della corruzione e di recupero e restituzione dei fondi che sono stati indebitamente assegnati; di disporre delle competenze, risorse e qualifiche professionali, sia tecniche che amministrative, necessarie per portare a termine il progetto e assicurare il raggiungimento di eventuali milestone e target associati; di aver considerato e valutato tutte le condizioni che possono incidere sull'ottenimento e utilizzo del finanziamento a valere sulle risorse dell'Investimento M6.C1 – 1.1 CASE DELLA COMUNITÀ E PRESA IN CARICO DELLA PERSONA e di averne tenuto conto ai fini dell'elaborazione della proposta progettuale; di essere a conoscenza che l'Amministrazione centrale responsabile di intervento si riserva il diritto di procedere d'ufficio a verifiche, anche a campione, in ordine alla veridicità delle dichiarazioni rilasciate in sede di domanda di finanziamento e/o, comunque, nel corso della procedura, ai sensi e per gli effetti della normativa vigente.

Accetto



PNRR – MISSIONE 6 SALUTE

M6.C1 – 1.3 Rafforzamento dell'assistenza sanitaria intermedia e delle sue strutture (Ospedali di Comunità)

Sez. II - DESCRIZIONE E CARATTERISTICHE DELL'INTERVENTO - DICHIARAZIONE DI COERENZA DELL'INTERVENTO CON GLI OBIETTIVI SPECIFICI DELLA MISSIONE DELL'INTERVENTO

Il Soggetto richiedente dichiara sotto la propria responsabilità: Che l'intervento prevede la realizzazione di una Casa della Comunità, luogo che consente di potenziare e riorganizzare i servizi offerti sul territorio migliorandone la qualità, diventando lo strumento attraverso cui coordinare tutti i servizi offerti, in particolare ai malati cronici, in coerenza con quanto definito dal Piano Nazionale di Ripresa e Resilienza per la componente M6.C1 – 1.1 Case della comunità e presa in carico della persona.	Accetto
Che l'intervento rientra nell'intervention field 025ter "Costruzione di nuovi edifici efficienti sotto il profilo energetico" (Allegato VI del Regolamento (Ue) 2021/241 del Parlamento Europeo e del Consiglio del 12.02.2021)	
Che l'intervento rientra nell'intervention field 025ter "Costruzione di nuovi edifici efficienti sotto il profilo energetico" (Allegato VI del Regolamento (Ue) 2021/241 del Parlamento Europeo e del Consiglio del 12.02.2021)	
Che l'intervento rientra nell'intervention field 026 "Rinnovo di infrastrutture pubbliche sul piano dell'efficienza energetica e misure relative all'efficienza energetica per tali infrastrutture, progetti dimostrativi e misure di sostegno" (Allegato VI del Regolamento (Ue) 2021/241 del Parlamento Europeo e del Consiglio del 12.02.2021).	Accetto

Sez. II - DESCRIZIONE E CARATTERISTICHE DELL'INTERVENTO - INQUADRAMENTO PROGRAMMATICO

L'Intervento è coerente con i Documenti di Programmazione e/o gli strumenti di pianificazione territoriale e settoriale (ad es. urbanistica, paesaggistica, infrastrutture)?	Sì
Specificare in quali documenti è stato inserito	L'intervento è coerente con gli strumenti di pianificazione territoriale ed urbanistica.
Chiarire come e in quali tempi si intenda implementare l'inserimento nei documenti di programmazione [Riportare nel cronoprogramma l'attività relativa e indicare la data limite entro la quale deve essere completata]	
È necessario modificare e/o integrare i Documenti di Programmazione e/o strumenti di pianificazione territoriale?	No
Indicare quali ed in quali tempi si intenda eseguire l'integrazione [Riportare nel cronoprogramma l'attività relativa e indicare la data limite entro la quale deve essere completata]	

Sez. II - DESCRIZIONE E CARATTERISTICHE DELL'INTERVENTO - ASPETTI GIURIDICO/AMMINISTRATIVI RELATIVI ALLA APPALTABILITÀ DELL'INTERVENTO

L'Intervento ha ad oggetto beni già nella disponibilità del Soggetto Richiedente?	Sì
Indicare come si intenda acquisire la disponibilità del bene [contestualmente indicare la data limite per l'acquisizione del bene nel cronoprogramma]	
L'Intervento ha ad oggetto beni nella proprietà del Soggetto Richiedente?	Sì
Indicare la destinazione d'uso dell'edificio/fabbricato/impianto/... è coerente con l'Intervento che si intende realizzare?	Sì
Specificare come si intenda rendere coerente la destinazione d'uso ed in quali tempi [indicare nel cronoprogramma]	
È necessario avvalersi dello strumento dell'esproprio sul sito oggetto dell'Intervento?	No
Descrivere nel dettaglio la sussistenza di un nesso diretto tra l'acquisto del terreno e gli obiettivi dell'operazione e le procedure amministrative e la tempistica di esproprio prevista [Riportare nel cronoprogramma l'attività relativa e indicare la data limite entro la quale deve essere completata]	
Esistono ricorsi giudiziali o pendenze sul sito / immobile oggetto dell'Intervento?	No
Indicare quali e motivare con quali strumenti si intenda superare tale aspetto critico	
Il sito / immobile sono integralmente accessibili per i sopralluoghi in fase di gara e/o per le fasi di esecuzione?	Sì
Descrivere le motivazioni e la tempistica previste per la risoluzione della problematica: (es. sequestro autorità giudiziaria, curatori fallimentari, occupazione abusiva, ordinanze di sgombero pericolo di crollo, ecc...)	



PNRR – MISSIONE 6 SALUTE

M6.C1 – 1.3 Rafforzamento dell'assistenza sanitaria intermedia e delle sue strutture (Ospedali di Comunità)

Si rilevano potenziali/attuali interferenze con altri interventi e/o soggetti istituzionali per la successiva fase di cantiere?	No
Descrivere se e quali interferenze si rilevano e in che modo tale aspetto non incida sull'attuazione dell'intervento	
L'intervento prevede i lavori in fabbricati che durante gli stessi rimangono anche parzialmente in funzione?	No
Descrivere le eventuali misure adottate per la gestione delle interferenze (sedì provvisorie, trasferimenti, ecc.) in che modo tale aspetto non incida sull'attuazione dell'intervento	Per quanto riguarda gli interventi all'interno dell'edificio che prevedono le interferenze con le attività in essere, si rimanda al piano di sicurezza e di coordinamento in fase di progettazione ed esecuzione dei lavori che gestirà le interferenze di tutte le lavorazioni e le attività svolte nel sito. Le interferenze saranno gestite mediante la dislocazione dei servizi attivi d'intesa con la Direzione Sanitaria Aziendale presso altri presidi dislocati nel territorio e gestiti dall'ASP di Palermo.
Si dispone di una perizia giurata di parte redatta da un valutatore qualificato secondo le disposizioni europee e nazionali vigenti che attesti il valore di mercato?	No

Sez. II - DESCRIZIONE E CARATTERISTICHE DELL'INTERVENTO - PROCEDURE IN MATERIA AMBIENTALE, ARCHEOLOGICA, ETC

L'intervento richiede l'attivazione della procedura di VIA (Valutazione di Impatto Ambientale) o di PUA (Provvedimento Unico Ambientale)	No
Fornire maggiori informazioni sullo stato della procedura [riportare nel cronoprogramma le tempistiche]	
L'intervento richiede l'attivazione della procedura di VINCA (Valutazione di Incidenza Ecologica) in relazione ai Siti Natura 2000?	No
Fornire maggiori informazioni sullo stato della procedura [riportare nel cronoprogramma le relative tempistiche]	
L'intervento richiede la verifica preventiva dell'interesse archeologico ai sensi dell'art.25 del D.Lgs. 50/2016?	Si
Fornire maggiori informazioni sullo stato della procedura [riportare nel cronoprogramma le relative tempistiche]*	

Sez. II - DESCRIZIONE E CARATTERISTICHE DELL'INTERVENTO - ELEMENTI PROGETTUALI E STATO DI ATTUAZIONE ATTUALE/PREVISTO

Nessun livello di progettazione	
Documento di indirizzo alla progettazione (In caso di disponibilità, allegare alla presente scheda il documento relativo)	
Approvato / validato	
Estremi atto di approvazione	
Documento di Fattibilità Alternative Progettuali (In caso di disponibilità, allegare alla presente scheda il documento relativo)	
Approvato/ validato	
Estremi atto di approvazione	
Progetto di fattibilità tecnico economica (o P. Preliminare) inclusa esecuzione prime indagini, rilievi, caratterizzazioni (In caso di disponibilità, allegare alla presente scheda il documento relativo)	
Approvato/ validato	
Estremi atto di approvazione	
Progetto definitivo (In caso di disponibilità, allegare alla presente scheda il documento relativo)	
Approvato/ validato	
Estremi atto di approvazione	
Progetto esecutivo (In caso di disponibilità, allegare alla presente scheda il documento relativo)	Si
Approvato/ validato	Validato in data 03.03.2025
Estremi atto di approvazione*	No – in fase di approvazione
Documento allegato	
Si rende necessario eseguire o aggiornare le indagini?	No
Indicare quali indagini (a titolo non esaustivo: rilievo topografico, rilievo sottoservizi e/o recupero elaborati forniti da enti gestori, indagini geologiche, indagini per la caratterizzazione strutturale dei materiali, indagini per il rilievo della presenza di amianto, indagini ambientali terre e rocce da scavo, indagini archeologiche, indagini valutazione rischio bellico) e stima dell'importo [riportare nel cronoprogramma le relative tempistiche]	
L'esito delle indagini da eseguire può compromettere il cronoprogramma di progetto?	



PNRR – MISSIONE 6 SALUTE

M6.C1 – 1.3 Rafforzamento dell'assistenza sanitaria intermedia e delle sue strutture (Ospedali di Comunità)

Riportare quali azioni si metteranno in atto per rispettare i Target di progetto [riportare nel cronoprogramma le relative tempistiche]	
Sono stati acquisiti eventuali e ulteriori pareri e le autorizzazioni necessari?	Si
Indicare quali pareri*	Sono stati acquisiti: Parere della Direzione Sanitaria; parere della Soprintendenza dei beni culturali; autorizzazioni Comunale relativi agli interventi edilizi in oggetto ai sensi del TU dell'edilizia DPR 380/2001 e ss.mm.ii., Genio Civile; Parere igienico sanitario SIAV; parere UOC Gestione del Patrimonio, Parere VV.F., Servizio Prevenzione e Protezione-RSPP Aziendale, Parere Gestione Informatica Aziendale
Specificare quali autorizzazioni l'intervento richieda [riportare nel cronoprogramma le relative tempistiche]	
Si richiederà la Conferenza dei Servizi decisoria? (in caso affermativo riportare nel cronoprogramma le relative tempistiche)	Si, già indetta ed espletata con esito positivo
L'area interessata dall'intervento è sottoposta a vincoli? (es. paesaggistici, urbanistici, ambientali)?	Si
Indicare il tipo di vincolo	Urbanistico e paesaggistico
In caso di presenza di vincoli, qualificare quali siano ostativi per la realizzazione delle opere e come si preveda di superarli	



PNRR – MISSIONE 6 SALUTE

M6.C1 – 1.1 Case della comunità e presa in carico della persona

Gantt interattivo

Cronoprogramma





PNRR – MISSIONE 6 SALUTE

M6.C1 – 1.1 Case della comunità e presa in carico della persona

Sez. II - DESCRIZIONE E CARATTERISTICHE DELL'INTERVENTO - QUADRO ECONOMICO DEI LAVORI

A) LAVORI	€ 1.002.888,47
A.1) Importo dei lavori	€ 981.595,24
A.2) Oneri sicurezza non soggetti a ribasso	€ 21.293,23
B) SOMME a DISPOSIZIONE	€ 1.027.907,30
B.1) Imprevisti	€ 117.774,38
B.2) Acquisto terreni - importo rendicontabile laddove necessario per l'attuazione dell'investimento nella misura massima del 10%	
B.3) Attrezzature, arredi, forniture	€ 176.661,57
B.4) Indagini	€ 40.150,28
B.5) Progettazione, D.L., collaudo, verifiche	€ 399.394,51
B.5.a) Progettazione	€ 232.680,49
B.5.b) Supporto al Rup	
B.5.c) Verifica del progetto (art. 26, d.lgs. 50/2016)	€ 19.872,10
B.5.d) Collaudo (tecnico-amministrativo, statico, tecnico funzionale degli impianti)	€ 32.859,46
B.5.e) Coordinatore della sicurezza in fase di esecuzione e Direzione Lavori	€ 98.621,14
B.5.f) Contributo previdenziale (4%) su spese tecniche	€ 15.361,33
B.6) Accantonamenti	€ 39.214,88
B.6.a) Art.113, d.lgs. 50/2016 (incentivo funzioni tecniche interne esclusa la quota del 20% per beni strumentali)	€ 23.554,88
B.6.b) Polizze rischi professionali personale interno per progettazione (art. 24, c. 4, d.lgs. 50/2016)	
B.6.c) Spese per commissioni giudicatrici (IVA inclusa)	
B.6.d) Spese per pubblicità e notifiche (ANAC)	€ 660,00
B.6.e) Spese per oneri di accesso a discarica	€ 10.000,00
B.6.f) Spese per accertamenti di collaudo	€ 4.000,00
B.6.g) Spese per pareri	€ 1.000,00
B.7) Allacci	€ 4.000,00
B.8) IVA	€ 250.711,68
B.8.a) IVA su lavori e imprevisti	€ 112.066,28
B.8.b) IVA su attrezzature, arredi, forniture	€ 38.865,55
B.8.c) IVA su indagini	€ 8.833,06
B.8.d) IVA su spese tecniche	€ 88.746,79
B.8.e) IVA su oneri di accesso a discarica	€ 2.200,00
TOTALE GENERALE PROGETTO A+B (Inclusa IVA)	€ 2.030.795,76

Sez. III - DATI ECONOMICI, FINANZIARI - FONTI DI FINANZIAMENTO DEL PROGETTO

Il Soggetto richiedente con la presentazione della presente Scheda attesta la congruità degli importi allegando, almeno uno dei seguenti documenti:	Accetto
Un computo metrico estimativo, utilizzando voci e importi del prezzario regionale	Computo metrico estimativo progetto esecutivo approvato
Stime per analogia con precedenti lavorazioni similari	
Preventivi di imprese fornitrici/esecutrici	
Stima parametrica di spesa per voci omogenee	
Allegare almeno un documento*	
Si riportano di seguito, a titolo esemplificativo, i valori parametrici di costo medi per NUOVA COSTRUZIONE/AMPLIAMENTO – omnicomprensivi di spese tecniche, spese generali, IVA, ad esclusione di attrezzature ed arredi i cui costi sono stimati in un importo pari al 15% del costo parametrico. Tali valori sono stati impiegati per la prevallutazione economica dei diversi interventi in sede di stesura del Piano Nazionale di Ripresa e Resilienza. (Deliberazione 9 marzo 2018, n. 4/2018/G della Corte dei Conti – Sezione Centrale di Controllo sulla Gestione delle Amministrazioni dello Stato su "L'attuazione del Programma Straordinario per la ristrutturazione edilizia e l'ammodernamento tecnologico del patrimonio sanitario"; Intesa 23 marzo 2005 della Conferenza Permanente per i rapporti tra lo Stato le Regioni e le Province Autonome di Trento e Bolzano - Rep. Atti n. 2271). La stima	1600 €/m2



PNRR – MISSIONE 6 SALUTE

M6.C1 – 1.1 Case della comunità e presa in carico della persona

comprende i costi per la realizzazione del fabbricato, ma non include i costi per l'ammodernamento tecnologico (arredi e tecnologie), che sono stati stimati in un importo pari al 15% del costo di realizzazione dell'intervento.

Si riporta di seguito, a titolo esemplificativo, il valore parametrico di costo medio per RICOSTRUZIONE – omnicomprensivi di spese tecniche, spese generali, IVA, ad esclusione di attrezzature ed arredi i cui costi sono stimati in un importo pari al 15% del costo parametrico. Tali valori sono stati impiegati per la prevalutazione economica dei diversi interventi in sede di stesura del Piano Nazionale di Ripresa e Resilienza. (Deliberazione 9 marzo 2018, n. 4/2018/G della Corte dei Conti – Sezione Centrale di Controllo sulla Gestione delle Amministrazioni dello Stato su "L'attuazione del Programma Straordinario per la ristrutturazione edilizia e l'ammodernamento tecnologico del patrimonio sanitario"; Intesa 23 marzo 2005 della Conferenza Permanente per i rapporti tra lo Stato le Regioni e le Province Autonome di Trento e Bolzano - Rep. Atti n. 2271). La stima comprende i costi per la realizzazione del fabbricato, ma non include i costi per l'ammodernamento tecnologico (arredi e tecnologie), che sono stati stimati in un importo pari al 15% del costo di realizzazione dell'intervento.

1700 €/m2

Si riporta di seguito, a titolo esemplificativo, il valore parametrico di costo medio per ABBATTIMENTO/DEMOLIZIONE omnicomprensivo impiegato per la prevalutazione economica dei diversi interventi in sede di stesura del Piano Nazionale di Ripresa e Resilienza

25 €/mc

Si riportano di seguito, a titolo esemplificativo, i valori parametrici di costo medi per RISTRUTTURAZIONE PESANTE – omnicomprensivi di spese tecniche, spese generali, IVA, ad esclusione di attrezzature ed arredi i cui costi sono stimati in un importo pari al 15% del costo parametrico. Tali valori sono stati impiegati per la prevalutazione economica dei diversi interventi in sede di stesura del Piano Nazionale di Ripresa e Resilienza. (Deliberazione 9 marzo 2018, n. 4/2018/G della Corte dei Conti – Sezione Centrale di Controllo sulla Gestione delle Amministrazioni dello Stato su "L'attuazione del Programma Straordinario per la ristrutturazione edilizia e l'ammodernamento tecnologico del patrimonio sanitario"; Intesa 23 marzo 2005 della Conferenza Permanente per i rapporti tra lo Stato le Regioni e le Province Autonome di Trento e Bolzano - Rep. Atti n. 2271). La stima comprende i costi per la realizzazione del fabbricato, ma non include i costi per l'ammodernamento tecnologico (arredi e tecnologie), che sono stati stimati in un importo pari al 15% del costo di realizzazione dell'intervento.

1300 €/m2

Si riportano di seguito, a titolo esemplificativo, i valori parametrici di costo medi per RISTRUTTURAZIONE MEDIA – omnicomprensivi di spese tecniche, spese generali, IVA, ad esclusione di attrezzature ed arredi i cui costi sono stimati in un importo pari al 15% del costo parametrico. Tali valori sono stati impiegati per la prevalutazione economica dei diversi interventi in sede di stesura del Piano Nazionale di Ripresa e Resilienza. (Deliberazione 9 marzo 2018, n. 4/2018/G della Corte dei Conti – Sezione Centrale di Controllo sulla Gestione delle Amministrazioni dello Stato su "L'attuazione del Programma Straordinario per la ristrutturazione edilizia e l'ammodernamento tecnologico del patrimonio sanitario"; Intesa 23 marzo 2005 della Conferenza Permanente per i rapporti tra lo Stato le Regioni e le Province Autonome di Trento e Bolzano - Rep. Atti n. 2271). La stima comprende i costi per la realizzazione del fabbricato, ma non include i costi per l'ammodernamento tecnologico (arredi e tecnologie), che sono stati stimati in un importo pari al 15% del costo di realizzazione dell'intervento.

1000 €/m2

Si riportano di seguito, a titolo esemplificativo, i valori parametrici di costo medi per RISTRUTTURAZIONE LEGGERA – omnicomprensivi di spese tecniche, spese generali, IVA, ad esclusione di attrezzature ed arredi i cui costi sono stimati in un importo pari al 15% del costo parametrico. Tali valori sono stati impiegati per la prevalutazione economica dei diversi interventi in sede di stesura del Piano Nazionale di Ripresa e Resilienza. (Deliberazione 9 marzo 2018, n. 4/2018/G della Corte dei Conti – Sezione Centrale di Controllo sulla Gestione delle Amministrazioni dello Stato su "L'attuazione del Programma Straordinario per la ristrutturazione edilizia e l'ammodernamento tecnologico del patrimonio sanitario"; Intesa 23 marzo 2005 della Conferenza Permanente per i rapporti tra lo Stato le Regioni e le Province Autonome di Trento e Bolzano - Rep. Atti n. 2271). La stima

600 €/m2



PNRR – MISSIONE 6 SALUTE

M6.C1 – 1.1 Case della comunità e presa in carico della persona

comprende i costi per la realizzazione del fabbricato, ma non include i costi per l'ammodernamento tecnologico (arredi e tecnologie), che sono stati stimati in un importo pari al 15% del costo di realizzazione dell'intervento.

IMPORTO COMPLESSIVO INVESTIMENTO - (Nota: l'importo sarà automaticamente visualizzato in base a quanto imputato nel QUADRO ECONOMICO DEI LAVORI)

€ 2.030.795,76

FINANZIAMENTO PNRR

€ 1.159.708,00

Ulteriori fonti di finanziamento?

Si

Il Soggetto richiedente dichiara sotto la propria responsabilità che, ai sensi dell'art. 9 del Regolamento (EU) 241/2021, in conformità con quanto indicato dalla circolare del MEF n.33 del 31.12.2021, recante chiarimenti in merito a "Addizionalità, finanziamento complementare e obbligo di assenza del c.d. doppio finanziamento", il sostegno fornito nell'ambito del dispositivo per la ripresa e la resilienza (RRF) in aggiunta al sostegno fornito nell'ambito di altri programmi e strumenti dell'Unione non copre lo stesso costo.

Accetto

Indicare le fonti e i rispettivi importi delle eventuali fonti di finanziamento ulteriori rispetto al budget assegnato a valere sul PNRR/FC (indicare la fonte e l'importo in euro separati da #):

Bilancio aziendale # € 871.087,76

Sez. III - DATI ECONOMICI, FINANZIARI - CRONOPROGRAMMA FINANZIARIO

L'intervento è in corso?	Si
Spesa prevista nell'anno 2020	
Spesa prevista nell'anno 2021	
Spesa prevista nell'anno 2022	
Spesa prevista nell'anno 2023	35.658,82
Spesa prevista nell'anno 2024	
Spesa prevista nell'anno 2025	1.695.866,40
Spesa prevista nell'anno 2026	299.270,54

Sez. IV - DATI E CARATTERISTICHE DELL'IMMOBILE - DATI DIMENSIONALI E PATRIMONIALI

Superficie lorda a disposizione (mq) (riferita all'area di intervento e comprensiva di opere edili interne: tramezzi, scale, ascensori, cavedi, pareti perimetrali esterne, locali ad uso tecnico e centrali impiantistiche)	850
Anno ultima ristrutturazione leggera	
Anno ultima ristrutturazione pesante	
Numero di piani a disposizione	2
Accesso all'area di intervento	Autonomo
Note	
Utilizzo Immobile	Parziale
Indicazione dei piani a disposizione (riferiti all'area d'intervento, specificare fuori terra ed entro terra, compresi di eventuali piani tecnici)	3
Valore patrimoniale (in €)	



PNRR – MISSIONE 6 SALUTE

M6.C1 – 1.1 Case della comunità e presa in carico della persona

SCHEMA IMMOBILE 6

M6.C1 – 1.3 Rafforzamento dell'assistenza sanitaria intermedia e delle sue strutture (Ospedali di Comunità)

Sez. I - IDENTIFICAZIONE DELL'INTERVENTO

Titolo intervento*	Lavori di ristrutturazione ed adeguamento impianti tecnologici dei locali dell'Ospedale Regina Margherita di Palazzo Adriano (PA)
CUP / codice progetto*	F62C22000140001
Data apertura CUP*	24/02/2022
Importo complessivo intervento - (Nota: l'importo sarà automaticamente visualizzato in base a quanto imputato nel QUADRO ECONOMICO DEI LAVORI)	€ 1.170.997,05
Immobile oggetto di intervento (indicare ASL e indirizzo del presidio)	ASP 6 PALERMO PO REGINA MARGHERITA Via F. CRISPI n. 99 -90030 PALAZZO ADRIANO (PA)
Descrizione sintetica del Progetto*	Lavori di ristrutturazione ed adeguamento impianti tecnologici dei locali dell'Ospedale Regina Margherita di Palazzo Adriano (PA)
Modalità attuative*	Appalto per l'affidamento dei servizi di progettazione, Appalto per l'affidamento della verifica ex art. 26 D.Lgs 50/16, Appalto per l'affidamento del collaudo, Procedura aperta
Dichiaro che l'immobile oggetto dell'intervento è di proprietà dell'amministrazione o di altro ente pubblico	Accetto
Altro/Eventuali note	Con Decreto del Presidente della Regione Siciliana n 371 Serv. 4-S.G. veniva disposto ai sensi dell'art.8 comm.3 della L.R. 14 aprile 2009 n. 5, il trasferimento all'azienda Sanitaria Provinciale di Palermo tutti i beni immobili elencati nelle schede allegate A e A1 tra cui quello in oggetto.

Sez. IV - DATI E CARATTERISTICHE DELL'IMMOBILE - DATI GENERALI

Proprietà dell'edificio*	Proprietà dell'ente sanitario
Denominazione	Presidio Ospedaliero Regina Margherita
Via	Francesco Crispi
Civico	99
Cap	90030
Provincia	PALERMO
Comune	PALAZZO ADRIANO
Destinazione urbanistica	Zona urbana consolidata
Nota destinazione urbanistica	
Titolo di disponibilità giuridica immobile: (qualora non disponibile, indicare il timing necessario a perfezionarlo)	Proprietà ASP Palermo
Zona Climatica	Zona climatica - D
Zona sismica	Zona sismica - 2
Edificio a disposizione	Edificio intero autonomo
Nota edificio a disposizione	
Anno di costruzione	1920
Superficie lorda totale dell'intero immobile: (comprensiva di opere edili interne: tramezzi, scale, ascensori, cavedi, pareti perimetrali esterne, locali ad uso tecnico e centrali impiantistiche)	5425
N° di piani totali dell'immobile: (numero di piani fuori terra, compresi eventuali piani tecnici)	3
Accessibilità alla rete del trasporto pubblico	No
Disponibilità di parcheggi	Esterni
Tipologia prevalente dell'immobile (indicare la tipologia che maggiormente caratterizza l'immobile nel suo complesso. È possibile selezionare più opzioni)	Mono/Polì blocco
Nota proprietà dell'edificio	
Attuale stato dell'edificio	No
Presenza di Vincoli Beni Culturali	Si
Indicare se esiste una dichiarazione di interesse culturale da parte della competente Soprintendenza	



PNRR – MISSIONE 6 SALUTE

M6.C1 – 1.1 Case della comunità e presa in carico della persona

Sez. II - DESCRIZIONE E CARATTERISTICHE DELL'INTERVENTO - TIPOLOGIA DI INTERVENTO

Nuova costruzione/ampliamento*	No
Sup. int. (mq)	
N. Posti Letto	
Abbattimento e ricostruzione*	No
Sup. int. (mq)	
N. Posti Letto	
Ristrutturazione*	Si
Ristrutturazione pesante*	Si
Ristrutturazione media*	No
Ristrutturazione leggera*	No
Sup. int. (mq)	925
N. Posti Letto	16

Sez. II - DESCRIZIONE E CARATTERISTICHE DELL'INTERVENTO - DICHIARAZIONE DI COERENZA DELL'INTERVENTO CON GLI OBIETTIVI GENERALI DEL PNRR

<p>Il Soggetto richiedente dichiara sotto la propria responsabilità: di garantire che, ai sensi dell'art. 9 del Regolamento (UE) 241/2021, in conformità con quanto indicato dalla circolare del MEF n.33 del 31.12.2021, recante chiarimenti in merito a "Addizionalità, finanziamento complementare e obbligo di assenza del c.d. doppio finanziamento", in caso di progetti di investimento sostenuti da altri programmi e strumenti dell'Unione, il sostegno fornito nell'ambito del dispositivo per la ripresa e la resilienza (RRF) non copre lo stesso costo; che la realizzazione delle attività progettuali prevede di non arrecare un danno significativo agli obiettivi ambientali, ai sensi dell'articolo 17 del Regolamento (UE) 2020/852; che la realizzazione delle attività progettuali è coerente con i principi e gli obblighi specifici del PNRR relativamente al principio del "Do No Significant Harm" (DNSH) e, ove applicabili, ai principi del Tagging clima e digitale, della parità di genere (Gender Equality), della protezione e valorizzazione dei giovani e del superamento dei divari territoriali; che l'attuazione del progetto prevede il rispetto delle norme comunitarie e nazionali applicabili, ivi incluse quelle in materia di trasparenza, uguaglianza di genere e pari opportunità e tutela dei diversamente abili ;che l'attuazione del progetto prevede il rispetto della normativa europea e nazionale applicabile, con particolare riferimento ai principi di parità di trattamento, non discriminazione, trasparenza, proporzionalità e pubblicità; che adotterà misure adeguate volte a rispettare il principio di sana gestione finanziaria secondo quanto disciplinato nel Regolamento finanziario (UE, Euratom) 2018/1046 e nell'art. 22 del Regolamento (UE) 2021/241, in particolare in materia di prevenzione dei conflitti di interessi, delle frodi, della corruzione e di recupero e restituzione dei fondi che sono stati indebitamente assegnati; di disporre delle competenze, risorse e qualifiche professionali, sia tecniche che amministrative, necessarie per portare a termine il progetto e assicurare il raggiungimento di eventuali milestone e target associati; di aver considerato e valutato tutte le condizioni che possono incidere sull'ottenimento e utilizzo del finanziamento a valere sulle risorse dell'Investimento M6.C1 – 1.1 CASE DELLA COMUNITÀ E PRESA IN CARICO DELLA PERSONA e di averne tenuto conto ai fini dell'elaborazione della proposta progettuale; di essere a conoscenza che l'Amministrazione centrale responsabile di intervento si riserva il diritto di procedere d'ufficio a verifiche, anche a campione, in ordine alla veridicità delle dichiarazioni rilasciate in sede di domanda di finanziamento e/o, comunque, nel corso della procedura, ai sensi e per gli effetti della normativa vigente.</p>	Accetto
-------------------------------------------------------------------------------------------------------------------------------------------------------------------------------------------------------------------------------------------------------------------------------------------------------------------------------------------------------------------------------------------------------------------------------------------------------------------------------------------------------------------------------------------------------------------------------------------------------------------------------------------------------------------------------------------------------------------------------------------------------------------------------------------------------------------------------------------------------------------------------------------------------------------------------------------------------------------------------------------------------------------------------------------------------------------------------------------------------------------------------------------------------------------------------------------------------------------------------------------------------------------------------------------------------------------------------------------------------------------------------------------------------------------------------------------------------------------------------------------------------------------------------------------------------------------------------------------------------------------------------------------------------------------------------------------------------------------------------------------------------------------------------------------------------------------------------------------------------------------------------------------------------------------------------------------------------------------------------------------------------------------------------------------------------------------------------------------------------------------------------------------------------------------------------------------------------------------------------------------------------------------------------------------------------------------------------------------------------------------------------------------------------------------------------------------------------------------------------------------------------------------------------------------------------------------------------------------------------------------------------------------------------------------------------------------------------------------------------------------------------------------------------------------------------------------------------------------------------------------------------------------------------------------	---------



PNRR – MISSIONE 6 SALUTE

M6.C1 – 1.1 Case della comunità e presa in carico della persona

Sez. II - DESCRIZIONE E CARATTERISTICHE DELL'INTERVENTO - DICHIARAZIONE DI COERENZA DELL'INTERVENTO CON GLI OBIETTIVI SPECIFICI DELLA MISSIONE DELL'INTERVENTO

Il Soggetto richiedente dichiara sotto la propria responsabilità: Che l'intervento prevede la realizzazione di una Casa della Comunità, luogo che consente di potenziare e riorganizzare i servizi offerti sul territorio migliorandone la qualità, diventando lo strumento attraverso cui coordinare tutti i servizi offerti, in particolare ai malati cronici, in coerenza con quanto definito dal Piano Nazionale di Ripresa e Resilienza per la componente M6.C1 – 1.1 Case della comunità e presa in carico della persona.	Accetto
Che l'intervento rientra nell'intervention field 025ter "Costruzione di nuovi edifici efficienti sotto il profilo energetico" (Allegato VI del Regolamento (Ue) 2021/241 del Parlamento Europeo e del Consiglio del 12.02.2021)	
Che l'intervento rientra nell'intervention field 025ter "Costruzione di nuovi edifici efficienti sotto il profilo energetico" (Allegato VI del Regolamento (Ue) 2021/241 del Parlamento Europeo e del Consiglio del 12.02.2021)	
Che l'intervento rientra nell'intervention field 026 "Rinnovo di infrastrutture pubbliche sul piano dell'efficienza energetica e misure relative all'efficienza energetica per tali infrastrutture, progetti dimostrativi e misure di sostegno" (Allegato VI del Regolamento (Ue) 2021/241 del Parlamento Europeo e del Consiglio del 12.02.2021).	Accetto

Sez. II - DESCRIZIONE E CARATTERISTICHE DELL'INTERVENTO - INQUADRAMENTO PROGRAMMATICO

L'Intervento è coerente con i Documenti di Programmazione e/o gli strumenti di pianificazione territoriale e settoriale (ad es. urbanistica, paesaggistica, infrastrutture)?	Sì
Specificare in quali documenti è stato inserito	L'intervento è coerente con gli strumenti di pianificazione territoriale ed urbanistica.
Chiarire come e in quali tempi si intenda implementare l'inserimento nei documenti di programmazione [Riportare nel cronoprogramma l'attività relativa e indicare la data limite entro la quale deve essere completata]	
È necessario modificare e/o integrare i Documenti di Programmazione e/o strumenti di pianificazione territoriale?	No
Indicare quali ed in quali tempi si intenda eseguire l'integrazione [Riportare nel cronoprogramma l'attività relativa e indicare la data limite entro la quale deve essere completata]	

Sez. II - DESCRIZIONE E CARATTERISTICHE DELL'INTERVENTO - ASPETTI GIURIDICO/AMMINISTRATIVI RELATIVI ALLA APPALTABILITÀ DELL'INTERVENTO

L'Intervento ha ad oggetto beni già nella disponibilità del Soggetto Richiedente?	Sì
Indicare come si intenda acquisire la disponibilità del bene [contestualmente indicare la data limite per l'acquisizione del bene nel cronoprogramma]	
L'Intervento ha ad oggetto beni nella proprietà del Soggetto Richiedente?	Sì
Indicare la destinazione d'uso dell'edificio/fabbricato/impianto/... è coerente con l'Intervento che si intende realizzare?	Sì
Specificare come si intenda rendere coerente la destinazione d'uso ed in quali tempi [indicare nel cronoprogramma]	
È necessario avvalersi dello strumento dell'esproprio sul sito oggetto dell'Intervento?	No
Descrivere nel dettaglio la sussistenza di un nesso diretto tra l'acquisto del terreno e gli obiettivi dell'operazione e le procedure amministrative e la tempistica di esproprio prevista [Riportare nel cronoprogramma l'attività relativa e indicare la data limite entro la quale deve essere completata]	
Esistono ricorsi giudiziali o pendenze sul sito / immobile oggetto dell'Intervento?	No
Indicare quali e motivare con quali strumenti si intenda superare tale aspetto critico	
Il sito / immobile sono integralmente accessibili per i sopralluoghi in fase di gara e/o per le fasi di esecuzione?	Sì
Descrivere le motivazioni e la tempistica previste per la risoluzione della problematica: (es. sequestro autorità giudiziaria, curatori fallimentari, occupazione abusiva, ordinanze di sgombero pericolo di crollo, ecc...)	



PNRR – MISSIONE 6 SALUTE

M6.C1 – 1.1 Case della comunità e presa in carico della persona

Si rilevano potenziali/attuali interferenze con altri interventi e/o soggetti istituzionali per la successiva fase di cantiere?	No
Descrivere se e quali interferenze si rilevano e in che modo tale aspetto non incida sull'attuazione dell'intervento	
L'intervento prevede di eseguire i lavori in fabbricati che durante gli stessi rimangono anche parzialmente in funzione?	No
Descrivere le eventuali misure adottate per la gestione delle interferenze (sedi provvisorie, trasferimenti, ecc.) in che modo tale aspetto non incida sull'attuazione dell'intervento	
Si dispone di una perizia giurata di parte redatta da un valutatore qualificato secondo le disposizioni europee e nazionali vigenti che attesti il valore di mercato?	No

Sez. II - DESCRIZIONE E CARATTERISTICHE DELL'INTERVENTO - PROCEDURE IN MATERIA AMBIENTALE, ARCHEOLOGICA, ETC	
L'intervento richiede l'attivazione della procedura di VIA (Valutazione di Impatto Ambientale) o di PUA (Provvedimento Unico Ambientale)	No
Fornire maggiori informazioni sullo stato della procedura [riportare nel cronoprogramma le tempistiche]	
L'intervento richiede l'attivazione della procedura di VINCA (Valutazione di Incidenza Ecologica) in relazione ai Siti Natura 2000?	No
Fornire maggiori informazioni sullo stato della procedura [riportare nel cronoprogramma le relative tempistiche]	
L'intervento richiede la verifica preventiva dell'interesse archeologico ai sensi dell'art.25 del D.Lgs. 50/2016?	Si
Fornire maggiori informazioni sullo stato della procedura [riportare nel cronoprogramma le relative tempistiche]*	

Sez. II - DESCRIZIONE E CARATTERISTICHE DELL'INTERVENTO - ELEMENTI PROGETTUALI E STATO DI ATTUAZIONE ATTUALE/PREVISTO	
Nessun livello di progettazione	
Documento di indirizzo alla progettazione (In caso di disponibilità, allegare alla presente scheda il documento relativo)	
Approvato / validato	
Estremi atto di approvazione	
Documento di Fattibilità Alternative Progettuali (In caso di disponibilità, allegare alla presente scheda il documento relativo)	
Approvato/ validato	
Estremi atto di approvazione	
Progetto di fattibilità tecnico economica (o P. Preliminare) inclusa esecuzione prime indagini, rilievi, caratterizzazioni (In caso di disponibilità, allegare alla presente scheda il documento relativo)	
Approvato/ validato	
Estremi atto di approvazione	
Progetto definitivo (In caso di disponibilità, allegare alla presente scheda il documento relativo)	
Approvato/ validato	
Estremi atto di approvazione	
Progetto esecutivo (In caso di disponibilità, allegare alla presente scheda il documento relativo)	Si
Approvato/ validato	No
Estremi atto di approvazione*	
Documento allegato	
Si rende necessario eseguire o aggiornare le indagini?	No
Indicare quali indagini (a titolo non esaustivo: rilievo topografico, rilievo sottoservizi e/o recupero elaborati forniti da enti gestori, indagini geologiche, indagini per la caratterizzazione strutturale dei materiali, indagini per il rilievo della presenza di amianto, indagini ambientali terre e rocce da scavo, indagini archeologiche, indagini valutazione rischio bellico) e stima dell'importo [riportare nel cronoprogramma le relative tempistiche]	
L'esito delle indagini da eseguire può compromettere il cronoprogramma di progetto?	
Riportare quali azioni si metteranno in atto per rispettare i Target di progetto [riportare nel cronoprogramma le relative tempistiche]	



PNRR – MISSIONE 6 SALUTE

M6.C1 – 1.1 Case della comunità e presa in carico della persona

Sono stati acquisiti eventuali e ulteriori pareri e le autorizzazioni necessari?	Si
Indicare quali pareri*	Sono stati acquisiti: Parere della Direzione Sanitaria; parere della Soprintendenza dei beni culturali; autorizzazioni Comunale relativi agli interventi edilizi in oggetto ai sensi del TU dell'edilizia DPR 380/2001 e ss.mm.ii., Genio Civile; Parere igienico sanitario SIAV; parere UOC Gestione del Patrimonio, Parere VV.F., Servizio Prevenzione e Protezione-RSPP Aziendale, Parere Gestione Informatica Aziendale
Specificare quali autorizzazioni l'intervento richieda [riportare nel cronoprogramma le relative tempistiche]	
Si richiederà la Conferenza dei Servizi decisoria? (in caso affermativo riportare nel cronoprogramma le relative tempistiche)	Si, già indetta ed espletata con esito positivo
L'area interessata dall'intervento è sottoposta a vincoli? (es. paesaggistici, urbanistici, ambientali)?	Si
Indicare il tipo di vincolo	Architettonico/monumentale, Urbanistico e paesaggistico
In caso di presenza di vincoli, qualificare quali siano ostativi per la realizzazione delle opere e come si preveda di superarli	



PNRR – MISSIONE 6 SALUTE

M6.C1 – 1.1 Case della comunità e presa in carico della persona

Gantt interattivo

Cronoprogramma





PNRR – MISSIONE 6 SALUTE

M6.C1 – 1.1 Case della comunità e presa in carico della persona

Sez. II - DESCRIZIONE E CARATTERISTICHE DELL'INTERVENTO - QUADRO ECONOMICO DEI LAVORI

A) LAVORI	€ 564.012,72
A.1) Importo dei lavori	€ 540.262,53
A.2) Oneri sicurezza non soggetti a ribasso	€ 23.750,19
B) SOMME a DISPOSIZIONE	€ 606.984,33
B.1) Imprevisti	€ 70.369,53
B.2) Acquisto terreni - importo rendicontabile laddove necessario per l'attuazione dell'investimento nella misura massima del 10%	
B.3) Attrezzature, arredi, forniture	€ 105.554,29
B.4) Indagini	€ 26.900,06
B.5) Progettazione, D.L., collaudo, verifiche	€ 227.834,73
B.5.a) Progettazione	€ 121.105,99
B.5.b) Supporto al Rup	
B.5.c) Verifica del progetto (art. 26, d.lgs. 50/2016)	€ 5.916,01
B.5.d) Collaudo (tecnico-amministrativo, statico, tecnico funzionale degli impianti)	€ 24.365,50
B.5.e) Coordinatore della sicurezza in fase di esecuzione e Direzione Lavori	€ 67.538,03
B.5.f) Contributo previdenziale (4%) su spese tecniche	€ 8.909,20
B.6) Accantonamenti	€ 27.983,91
B.6.a) Art.113, d.lgs. 50/2016 (incentivo funzioni tecniche interne esclusa la quota del 20% per beni strumentali)	€ 14.073,91
B.6.b) Polizze rischi professionali personale interno per progettazione (art. 24, c. 4, d.lgs. 50/2016)	
B.6.c) Spese per commissioni giudicatrici (IVA inclusa)	
B.6.d) Spese per pubblicità e notifiche (ANAC)	€ 410,00
B.6.e) Spese per oneri di accesso a discarica	€ 7.000,00
B.6.f) Spese per accertamenti di collaudo	€ 5.000,00
B.6.g) Spese per pareri	€ 1.500,00
B.7) Allacci	€ 3.000,00
B.8) IVA	€ 145.341,82
B.8.a) IVA su lavori e imprevisti	€ 63.438,23
B.8.b) IVA su attrezzature, arredi, forniture	€ 23.221,94
B.8.c) IVA su indagini	€ 5.081,04
B.8.d) IVA su spese tecniche	€ 52.060,61
B.8.e) IVA su oneri di accesso a discarica	€ 1.540,00
TOTALE GENERALE PROGETTO A+B (Inclusa IVA)	€ 1.170.997,05

Sez. III - DATI ECONOMICI, FINANZIARI - FONTI DI FINANZIAMENTO DEL PROGETTO

Il Soggetto richiedente con la presentazione della presente Scheda attesta la congruità degli importi allegando, almeno uno dei seguenti documenti:	Accetto
Un computo metrico estimativo, utilizzando voci e importi del prezzario regionale	Computo metrico estimativo progetto esecutivo
Stime per analogia con precedenti lavorazioni similari	
Preventivi di imprese fornitrici/esecutrici	
Stima parametrica di spesa per voci omogenee	
Allegare almeno un documento*	



PNRR – MISSIONE 6 SALUTE

M6.C1 – 1.1 Case della comunità e presa in carico della persona

<p>Si riportano di seguito, a titolo esemplificativo, i valori parametrici di costo medi per NUOVA COSTRUZIONE/AMPLIAMENTO – omnicomprensivi di spese tecniche, spese generali, IVA, ad esclusione di attrezzature ed arredi i cui costi sono stimati in un importo pari al 15% del costo parametrico. Tali valori sono stati impiegati per la prevalutazione economica dei diversi interventi in sede di stesura del Piano Nazionale di Ripresa e Resilienza. (Deliberazione 9 marzo 2018, n. 4/2018/G della Corte dei Conti – Sezione Centrale di Controllo sulla Gestione delle Amministrazioni dello Stato su “L’attuazione del Programma Straordinario per la ristrutturazione edilizia e l’ammodernamento tecnologico del patrimonio sanitario”; Intesa 23 marzo 2005 della Conferenza Permanente per i rapporti tra lo Stato le Regioni e le Province Autonome di Trento e Bolzano - Rep. Atti n. 2271). La stima comprende i costi per la realizzazione del fabbricato, ma non include i costi per l’ammodernamento tecnologico (arredi e tecnologie), che sono stati stimati in un importo pari al 15% del costo di realizzazione dell’intervento.</p>	<p>1600 €/m2</p>
<p>Si riporta di seguito, a titolo esemplificativo, il valore parametrico di costo medio per RICOSTRUZIONE – omnicomprensivi di spese tecniche, spese generali, IVA, ad esclusione di attrezzature ed arredi i cui costi sono stimati in un importo pari al 15% del costo parametrico. Tali valori sono stati impiegati per la prevalutazione economica dei diversi interventi in sede di stesura del Piano Nazionale di Ripresa e Resilienza. (Deliberazione 9 marzo 2018, n. 4/2018/G della Corte dei Conti – Sezione Centrale di Controllo sulla Gestione delle Amministrazioni dello Stato su “L’attuazione del Programma Straordinario per la ristrutturazione edilizia e l’ammodernamento tecnologico del patrimonio sanitario”; Intesa 23 marzo 2005 della Conferenza Permanente per i rapporti tra lo Stato le Regioni e le Province Autonome di Trento e Bolzano - Rep. Atti n. 2271). La stima comprende i costi per la realizzazione del fabbricato, ma non include i costi per l’ammodernamento tecnologico (arredi e tecnologie), che sono stati stimati in un importo pari al 15% del costo di realizzazione dell’intervento.</p>	<p>1700 €/m2</p>
<p>Si riporta di seguito, a titolo esemplificativo, il valore parametrico di costo medio per ABBATTIMENTO/DEMOLIZIONE omnicomprensivo impiegato per la prevalutazione economica dei diversi interventi in sede di stesura del Piano Nazionale di Ripresa e Resilienza</p>	<p>25 €/mc</p>
<p>Si riportano di seguito, a titolo esemplificativo, i valori parametrici di costo medi per RISTRUTTURAZIONE PESANTE – omnicomprensivi di spese tecniche, spese generali, IVA, ad esclusione di attrezzature ed arredi i cui costi sono stimati in un importo pari al 15% del costo parametrico. Tali valori sono stati impiegati per la prevalutazione economica dei diversi interventi in sede di stesura del Piano Nazionale di Ripresa e Resilienza. (Deliberazione 9 marzo 2018, n. 4/2018/G della Corte dei Conti – Sezione Centrale di Controllo sulla Gestione delle Amministrazioni dello Stato su “L’attuazione del Programma Straordinario per la ristrutturazione edilizia e l’ammodernamento tecnologico del patrimonio sanitario”; Intesa 23 marzo 2005 della Conferenza Permanente per i rapporti tra lo Stato le Regioni e le Province Autonome di Trento e Bolzano - Rep. Atti n. 2271). La stima comprende i costi per la realizzazione del fabbricato, ma non include i costi per l’ammodernamento tecnologico (arredi e tecnologie), che sono stati stimati in un importo pari al 15% del costo di realizzazione dell’intervento.</p>	<p>1300 €/m2</p>
<p>Si riportano di seguito, a titolo esemplificativo, i valori parametrici di costo medi per RISTRUTTURAZIONE MEDIA – omnicomprensivi di spese tecniche, spese generali, IVA, ad esclusione di attrezzature ed arredi i cui costi sono stimati in un importo pari al 15% del costo parametrico. Tali valori sono stati impiegati per la prevalutazione economica dei diversi interventi in sede di stesura del Piano Nazionale di Ripresa e Resilienza. (Deliberazione 9 marzo 2018, n. 4/2018/G della Corte dei Conti – Sezione Centrale di Controllo sulla Gestione delle Amministrazioni dello Stato su “L’attuazione del Programma Straordinario per la ristrutturazione edilizia e l’ammodernamento tecnologico del patrimonio sanitario”; Intesa 23 marzo 2005 della Conferenza Permanente per i rapporti tra lo Stato le Regioni e le Province Autonome di Trento e Bolzano - Rep. Atti n. 2271). La stima comprende i costi per la realizzazione del fabbricato, ma non include i costi per l’ammodernamento tecnologico (arredi e tecnologie), che sono stati stimati in un importo pari al 15% del costo di realizzazione dell’intervento.</p>	<p>1000 €/m2</p>



PNRR – MISSIONE 6 SALUTE

M6.C1 – 1.1 Case della comunità e presa in carico della persona

Si riportano di seguito, a titolo esemplificativo, i valori parametrici di costo medi per RISTRUTTURAZIONE LEGGERA – omnicomprendivi di spese tecniche, spese generali, IVA, ad esclusione di attrezzature ed arredi i cui costi sono stimati in un importo pari al 15% del costo parametrico. Tali valori sono stati impiegati per la prevallutazione economica dei diversi interventi in sede di stesura del Piano Nazionale di Ripresa e Resilienza. (Deliberazione 9 marzo 2018, n. 4/2018/G della Corte dei Conti – Sezione Centrale di Controllo sulla Gestione delle Amministrazioni dello Stato su "L'attuazione del Programma Straordinario per la ristrutturazione edilizia e l'ammodernamento tecnologico del patrimonio sanitario"; Intesa 23 marzo 2005 della Conferenza Permanente per i rapporti tra lo Stato le Regioni e le Province Autonome di Trento e Bolzano - Rep. Atti n. 2271). La stima comprende i costi per la realizzazione del fabbricato, ma non include i costi per l'ammodernamento tecnologico (arredi e tecnologie), che sono stati stimati in un importo pari al 15% del costo di realizzazione dell'intervento.	600 €/m2
IMPORTO COMPLESSIVO INVESTIMENTO - (Nota: l'importo sarà automaticamente visualizzato in base a quanto imputato nel QUADRO ECONOMICO DEI LAVORI)	€ 1.170.997,05
FINANZIAMENTO PNRR	767.497,00
Ulteriori fonti di finanziamento?	Si
Il Soggetto richiedente dichiara sotto la propria responsabilità che, ai sensi dell'art. 9 del Regolamento (EU) 241/2021, in conformità con quanto indicato dalla circolare del MEF n.33 del 31.12.2021, recante chiarimenti in merito a "Addizionalità, finanziamento complementare e obbligo di assenza del c.d. doppio finanziamento", il sostegno fornito nell'ambito del dispositivo per la ripresa e la resilienza (RRF) in aggiunta al sostegno fornito nell'ambito di altri programmi e strumenti dell'Unione non copre lo stesso costo.	Accetto
Indicare le fonti e i rispettivi importi delle eventuali fonti di finanziamento ulteriori rispetto al budget assegnato a valere sul PNRR/FC (indicare la fonte e l'importo in euro separati da #):	Bilancio aziendale # € 403.500,05

Sez. III - DATI ECONOMICI, FINANZIARI - CRONOPROGRAMMA FINANZIARIO

L'intervento è in corso?	Si
Spesa prevista nell'anno 2020	
Spesa prevista nell'anno 2021	
Spesa prevista nell'anno 2022	
Spesa prevista nell'anno 2023	38.064,51
Spesa prevista nell'anno 2024	
Spesa prevista nell'anno 2025	962.992,66
Spesa prevista nell'anno 2026	169.939,88

Sez. IV - DATI E CARATTERISTICHE DELL'IMMOBILE - DATI DIMENSIONALI E PATRIMONIALI

Superficie lorda a disposizione (mq) (riferita all'area di intervento e comprensiva di opere edili interne: tramezzi, scale, ascensori, cavedi, pareti perimetrali esterne, locali ad uso tecnico e centrali impiantistiche)	1450
Anno ultima ristrutturazione leggera	
Anno ultima ristrutturazione pesante	
Numero di piani a disposizione	3
Accesso all'area di intervento	Autonomo
Note	
Utilizzo Immobile	Totale
Indicazione dei piani a disposizione (riferiti all'area d'intervento, specificare fuori terra ed entro terra, compresi di eventuali piani tecnici)	3
Valore patrimoniale (in €)	



Sede legale: Via G. Cusmano, 24 – 90141

PALERMO

C.F. e P. I.V.A.: 05841760829

Direzione Generale

UOC "Sviluppo e Gestione dei Progetti Sanitari"

Ufficio Speciale

Telefono : 091 7032079/2997

EMAIL: ufficio.speciale@asppalermo.org

WEB: www.asppalermo.org

Oggetto PNRR - Missione 6 – Rimodulazione interventi previsti nel Piano Operativo Regionale, allegato al Contratto Istituzionale di Sviluppo (CIS).

Linea di finanziamento M6.C1– C1-1.1 “Case della comunità e presa in carico della persona (CdC)”

Con riferimento all’oggetto, si rappresenta che, nell’ambito dell’approfondimento dei successivi livelli progettuali nonché delle verifiche e degli studi specialistici medio tempore effettuati, è emerso che alcuni immobili oggetto degli interventi PNRR in capo all’ASP di Palermo n.q. di Soggetto Attuatore Esterno, con riguardo alle norme tecniche delle costruzioni, non risultavano verificati né alle condizioni statiche né alle condizioni sismiche per la specifica destinazione d’uso e per essi risultava tecnicamente impraticabile o antieconomico procedere con la progettazione ed esecuzione dei soli interventi di adeguamento alle azioni verticali.

Per i medesimi immobili, inoltre, non erano realizzabili tutti gli interventi necessari per il miglioramento sismico con indice di sicurezza pari a 0,6 così come dettato dalla norma.

Per la suddetta tipologia di strutture, con nota prot. n. 484033 del 16.10.2024, è stato chiesto all’Assessorato Regionale della Salute il proprio parere di competenza circa la possibilità, laddove ad esempio l’immobile oggetto di intervento sia costituito da più edifici o da più unità strutturali di poter procedere con una rimodulazione in diminuzione degli spazi inizialmente previsti nel PFTE, al fine di allocare le funzioni minime relative a CdC e ad OdC, previsti dal D.M. 77/2022, in corpi di fabbrica che siano adeguabili/migliorabili staticamente e sismicamente, con le somme originariamente previste ovvero attraverso le modifiche contrattuali di cui all’art. 106 del D.lgs. 50/2016 e ss.mm.ii..

Con nota prot. n. 532653 del 12.11.2024 l’Assessorato Regionale della Salute ha reso il proprio nulla osta a procedere, con la richiesta di formalizzare le variazioni in parola con apposita proposta di rimodulazione, dettagliando, per ciascun CUP la motivazione della modifica e aggiornando, contestualmente, la relativa scheda intervento (ex Agenas) firmata dal RUP e dal Direttore Generale. Altresì, con nota prot. ASP n. 568987 del 02/12/2024, si è richiesta la cancellazione degli interventi per due CdC site nei comuni di Santa Flavia e Collesano.

Con Deliberazione 929 del 19.12.2024, notificata con nota prot. ASP n. 607154 del 20/12/2024 all'Assessorato Regionale-Dipartimento Regionale per la Pianificazione Strategica, si è provveduto a:

- prendere atto delle risultanze degli approfondimenti dei successivi livelli progettuali, delle verifiche e degli studi specialistici *medio tempore* effettuati nonché dello stato delle procedure relativamente agli interventi riguardanti la realizzazione degli Ospedali di Comunità nei Comuni di Termini Imerese, Palazzo Adriano, Casa del Sole e delle Case di Comunità nei Comuni di Collesano, Santa Flavia e Termini Imerese;
- rimodulare ed approvare, pertanto, i predetti interventi al fine di trasmettere la relativa proposta all'Assessorato Regionale della Salute, come da richiesta prot. n. 532653 del 12.11.2024;
- rimodulare ed approvare, altresì, in conseguenza della cancellazione dei due interventi relativi alla realizzazione delle due CdC nei Comuni di Collesano e Santa Flavia, riutilizzando gli importi su altri interventi della medesima linea (Polizzi, Partinico, Ustica ed Alimena);
- modificare ed approvare, conseguentemente, le relative schede di intervento (ex Agenas), firmate digitalmente dai rispettivi RUP e dal Direttore Generale;
- prendere atto che:
 - in conseguenza della rimodulazione degli interventi per le motivazioni nelle premesse riportate, e della conseguente approvazione delle relative schede ex Agenas aggiornate, i costi unitari degli stessi interventi risultano incrementati rispetto a quelli utilizzati nelle originarie stime parametriche;
 - gli importi rimodulati potranno subire assestamenti a seguito della verifica dei progetti esecutivi ad oggi non ancora approvati;
 - la differenza economica in eccedenza per i suddetti interventi, rispetto agli importi già finanziati, sarà coperta con fondi di bilancio aziendali, fatti salvi la rimodulazione degli interventi, di eventuali economie sulla medesima linea di finanziamento e/o il successivo reintegro delle somme da parte del competente Assessorato regionale, giusta nota prot. n. 15402 del 06/03/2022 del Dipartimento Regionale per la Pianificazione Strategica dell'Assessorato Regionale della Salute;

Dalla data di approvazione della richiamata deliberazione di rimodulazione n. 929 del 19.12.2024, sono stati definiti ulteriori progetti esecutivi di altrettanti interventi e sono stati rimodulati tutti i quadri economici, anche con riferimento alle somme a disposizione dell'amministrazione per tenere conto delle esigenze manifestate dai Distretti Sanitari relativamente al fabbisogno di arredi e attrezzature per le realizzande strutture PNRR.

I cronoprogrammi di molti interventi già avviati sono pressoché rispettati, nonostante le sopravvenute esigenze di approvvigionamento di materiali e/o di lavorazioni aggiuntive impreviste. Per altri interventi, i cui cronoprogrammi sono stati già approvati, si prevede la fine dei lavori entro il target europeo del

31.03.2026, mentre qualche altro cronoprogramma riporta una data di chiusura oltre il predetto target in considerazione delle singole criticità riportate di seguito. Per tali ultime fattispecie si cercherà, laddove possibile, di trovare congiuntamente all'Operatore Economico aggiudicatario soluzioni operative finalizzate a comprimere la tempistica ed anticipare la consegna dei lavori.

Con riferimento agli interventi ricadenti nella linea di finanziamento M6.C1– C1-1.1 “Case della comunità e presa in carico della persona (CdC)”, si rappresenta la seguente ricognizione dello stato dell'arte delle singole procedure, unitamente alle motivazioni sottese alle rispettive rimodulazioni e/o eventuali criticità.

1. **ALIMENA (PA)** – *Lavori di ristrutturazione e rifunzionalizzazione in CdC dell'immobile sito nel comune di ALIMENA largo Salvatore Calabrese s.n.c. – CUP F17H21010670006:*

- con nota prot. n. 256224 del 28/05/2024 è stata indetta la conferenza dei servizi decisoria ai sensi dell'art. 14 comma 2 L. n. 241/1990 e s.m.i., da effettuarsi in forma semplificata ed in modalità asincrona ex art. 14/bis L. n. 241/1990, per l'acquisizione dei pareri, intese, nulla osta o altri atti di assenso comunque denominati, necessari ai fini della conclusione positiva del procedimento inerente i “lavori di ristrutturazione e rifunzionalizzazione in Casa della comunità dell'immobile sito nel comune di ALIMENA in Largo Salvatore Calabrese snc CUP F17H21010670006”;
- allo scadere del termine prestabilito, valutati i pareri resi dagli Enti ed Autorità, è stato stilato dal RUP il verbale di chiusura della conferenza dei servizi decisoria assunto al protocollo ASP al n. 317041 del 02.07.2024;
- il progetto esecutivo, viene posto al vaglio della commissione di verifica per il controllo finale prima della validazione da parte del RUP per poi passare all'approvazione definitiva da parte dell'amministrazione;
- in data 08/07/2024 è stato redatto il “verbale di verifica del progetto esecutivo” assunto al protocollo ASP al n. 328172 del 08/07/2024;
- in data 08/07/2024 è stato redatto il “verbale di validazione del progetto esecutivo” assunto al protocollo ASP al n. 328199 del 08/07/2024;
- con Delibera n. 50 del 11/07/2024 è stato approvato il progetto esecutivo;
- con verbale di consegna del 18/09/2024 assunto al protocollo ASP n. 436130 del 19/09/2024 sono stati consegnati i lavori;
- con Deliberazione 929 del 19.12.2024, a seguito della cancellazione dei due interventi di Collesano e Santa Flavia, è stata disposta una copertura economica aggiuntiva per l'intervento di Alimena per un totale complessivo di € 461.786,82 oltre € 18.476,12 come anticipazione sul bilancio aziendale;
- per le motivazioni riportate in premessa, il Quadro Economico del Progetto Esecutivo rimodulato ammonta ad € 516.050,85 a fronte di un importo finanziato a seguito della prima rimodulazione

di € 461.786,82 oltre € 18.476,12 come anticipazione sul bilancio aziendale, con conseguenti maggiori costi pari ad € 35.787,91;

- sentito il direttore dei lavori e in base all'andamento delle lavorazioni, la data di ultimazione presunta dei lavori è fissata al **16/05/2025**.

2. **BALESTRATE (PA)** – *Lavori di ristrutturazione e rifunzionalizzazione in CdC dell'immobile sito nel comune di BALESTRATE in via Gilberto n.22 CUP F67H21009890006*:

- con nota prot. n. 260816 del 30/05/2024 è stata indetta la conferenza dei servizi decisoria ai sensi dell'art. 14 comma 2 L. n. 241/1990 e s.m.i., da effettuarsi in forma semplificata ed in modalità asincrona ex art. 14/bis L. n. 241/1990, per l'acquisizione dei pareri, intese, nulla osta o altri atti di assenso comunque denominati, necessari ai fini della conclusione positiva del procedimento inerente i "lavori di ristrutturazione e rifunzionalizzazione in Casa della comunità dell'immobile sito nel comune di BALESTRATE in via Gilberto n.22 CUP F67H21009890006";
- allo scadere del termine prestabilito, valutati i pareri resi dagli Enti ed Autorità, è stato stilato dal RUP il verbale di chiusura della conferenza dei servizi decisoria assunto al protocollo ASP al n. 359934 del 29/07/2024;
- il progetto esecutivo, viene posto al vaglio della commissione di verifica per il controllo finale prima della validazione da parte del RUP per poi passare all'approvazione definitiva da parte dell'amministrazione;
- in data 07/08/2024 è stato redatto il "verbale di verifica del progetto esecutivo" assunto al protocollo ASP al n. 376929 del 07/08/2024;
- in data 07/08/2024 è stato redatto il "verbale di validazione del progetto esecutivo" assunto al protocollo ASP al n. 377016 del 07/08/2024;
- con Delibera n. 266 del 08/08/2024 è stato approvato il progetto esecutivo;
- con verbale di consegna del 10/10/2024 assunto al protocollo ASP n. 474492 del 10/10/2024 sono stati consegnati i lavori;
- per le motivazioni riportate in premessa, il Quadro Economico del Progetto Esecutivo rimodulato ammonta ad € 905.485,00 a fronte di un importo finanziato di € 905.485,00, pertanto senza la necessità di ulteriori costi aggiuntivi;
- sentito il direttore dei lavori e in base all'andamento delle lavorazioni, vista la proroga richiesta dalla ditta esecutrice, la data di ultimazione presunta dei lavori è fissata al **28/04/2025**.

3. **BISACQUINO (PA)** – *Lavori di ristrutturazione e rifunzionalizzazione in CdC dell'immobile sito nel comune di BISACQUINO in via Camerano n.2 CUP F97H21011550006*:

- con nota prot. n. 272847 del 05/06/2024 è stata indetta la conferenza dei servizi decisoria ai sensi dell'art. 14 comma 2 L. n. 241/1990 e s.m.i., da effettuarsi in forma semplificata ed in modalità asincrona ex art. 14/bis L. n. 241/1990, per l'acquisizione dei pareri, intese, nulla

osta o altri atti di assenso comunque denominati, necessari ai fini della conclusione positiva del procedimento inerente i “lavori di ristrutturazione e rifunzionalizzazione in Casa della comunità dell’immobile sito nel comune di BISACQUINO in via Camerano n.2 CUP F97H21011550006”;

- allo scadere del termine prestabilito, valutati i pareri resi dagli Enti ed Autorità, è stato stilato dal RUP il verbale di chiusura della conferenza dei servizi decisoria assunto al protocollo ASP al n. 360247 del 29/07/2024;
- il progetto esecutivo, viene posto al vaglio della commissione di verifica per il controllo finale prima della validazione da parte del RUP per poi passare all’approvazione definitiva da parte dell’amministrazione;
- in data 10/09/2024 è stato redatto il “report conclusivo della verifica del progetto esecutivo” assunto al protocollo ASP al n. 419867 del 10/09/2024;
- in data 10/08/2024 è stato redatto il “verbale di validazione del progetto esecutivo” assunto al protocollo ASP al n. 425541 del 13/09/2024;
- con Delibera n. 392 del 11/09/2024 è stato approvato il progetto esecutivo;
- con verbale di consegna del 11/10/2024 assunto al protocollo ASP n. 477279 del 11/10/2024 sono stati consegnati i lavori;
- per le motivazioni riportate in premessa, il Quadro Economico del Progetto Esecutivo rimodulato ammonta ad € 1.085.018,15 a fronte di un importo finanziato di € 966.841,00, con conseguenti maggiori costi pari ad € 118.177,15;
- sentito il direttore dei lavori e in base all’andamento delle lavorazioni, la data di ultimazione presunta dei lavori è fissata al **05/07/2025**.

4. **CAPACI (PA)** – *Lavori di ristrutturazione e rifunzionalizzazione in CdC dell’immobile sito nel comune di CAPACI in Largo dei Pini n. 3- CUP F17H2101071000:*

- con nota prot. n. 186516 del 16/04/2024 è stata indetta la conferenza dei servizi decisoria ai sensi dell’art. 14 comma 2 L. n. 241/1990 e s.m.i., da effettuarsi in forma semplificata ed in modalità asincrona ex art. 14/bis L. n. 241/1990, per l’acquisizione dei pareri, intese, nulla osta o altri atti di assenso comunque denominati, necessari ai fini della conclusione positiva del procedimento inerente i “lavori di ristrutturazione e rifunzionalizzazione in Casa della comunità dell’immobile sito nel comune di CAPACI in Largo dei Pini n. 3- CUP F17H2101071000”;
- allo scadere del termine prestabilito, valutati i pareri resi dagli Enti ed Autorità, è stato stilato dal RUP il verbale di chiusura della conferenza dei servizi decisoria assunto al protocollo ASP al n. 209388 del 30.04.2024;

- il progetto esecutivo, viene posto al vaglio della commissione di verifica per il controllo finale prima della validazione da parte del RUP per poi passare all'approvazione definitiva da parte dell'amministrazione;
- in data 15/05/2024 è stato redatto il "verbale di verifica del progetto esecutivo" assunto al protocollo ASP al n. 234089 del 15/05/2024;
- in data 15/05/2024 è stato redatto il "verbale di validazione del progetto esecutivo" assunto al protocollo ASP al n. 234165 del 15/05/2024;
- con Delibera n. 625 del 16/05/2024 è stato approvato il progetto esecutivo;
- con verbale di consegna del 08/07/2024 sono stati consegnati i lavori;
- per le motivazioni riportate in premessa, il Quadro Economico del Progetto Esecutivo rimodulato ammonta ad € 377.473,11 a fronte di un importo finanziato di € 352.988,00, con conseguenti maggiori costi pari ad € 24.485,11;
- sentito il direttore dei lavori e in base all'andamento delle lavorazioni, vista la proroga richiesta dalla ditta esecutrice, la data di ultimazione presunta dei lavori è fissata al **18/04/2025**.

5. **CARINI (PA)** – *Lavori di ristrutturazione e rifunzionalizzazione in CdC dell'immobile sito nel comune di CARINI in Via Ponticelli snc CUP F27H21010110006:*

- con nota prot. n. n. 254396 del 27/05/2024 è stata indetta la conferenza dei servizi decisoria ai sensi dell'art. 14 comma 2 L. n. 241/1990 e s.m.i., da effettuarsi in forma semplificata ed in modalità asincrona ex art. 14/bis L. n. 241/1990, per l'acquisizione dei pareri, intese, nulla osta o altri atti di assenso comunque denominati, necessari ai fini della conclusione positiva del procedimento inerente i "lavori di ristrutturazione e rifunzionalizzazione in Casa della comunità dell'immobile sito nel comune di CARINI in Via Ponticelli snc CUP F27H21010110006";
- allo scadere del termine prestabilito, valutati i pareri resi dagli Enti ed Autorità, è stato stilato dal RUP il verbale di chiusura della conferenza dei servizi decisoria assunto al protocollo ASP al n. 362400 del 30/07/2024;
- il progetto esecutivo, viene posto al vaglio della commissione di verifica per il controllo finale prima della validazione da parte del RUP per poi passare all'approvazione definitiva da parte dell'amministrazione;
- in data 02/09/2024 è stato redatto il "report conclusivo della verifica del progetto esecutivo" assunto al protocollo ASP al n. 405997 del 07/08/2024;
- in data 07/08/2024 è stato redatto il "verbale di validazione del progetto esecutivo" assunto al protocollo ASP al n. 377016 del 02/09/2024;
- con Delibera n. 393 del 17/09/2024 è stato approvato il progetto esecutivo;
- con verbale di consegna del 10/10/2024 assunto al protocollo ASP n. 474902 del 10/10/2024 sono stati consegnati i lavori;

- per le motivazioni riportate in premessa, il Quadro Economico del Progetto Esecutivo rimodulato ammonta ad € 1.389.574,15 a fronte di un importo finanziato di € 1.480.740,00, con conseguente riduzione dei costi di realizzazione determinando un'economia pari ad € 91.165,85;
- sentito il direttore dei lavori e in base all'andamento delle lavorazioni, la data di ultimazione presunta dei lavori è fissata al **06/07/2025**.

6. **CASTRONOVO DI SICILIA (PA)** – *Lavori di ristrutturazione e rifunzionalizzazione in CdC dell'immobile sito nel comune di CASTRONOVO DI SICILIA in Corso Umberto I n.2 CUP F67H21009860006*:

- con nota prot. n. 251941 del 24/05/2024 è stata indetta la conferenza dei servizi decisoria ai sensi dell'art. 14 comma 2 L. n. 241/1990 e s.m.i., da effettuarsi in forma semplificata ed in modalità asincrona ex art. 14/bis L. n. 241/1990, per l'acquisizione dei pareri, intese, nulla osta o altri atti di assenso comunque denominati, necessari ai fini della conclusione positiva del procedimento inerente i “lavori di ristrutturazione e rifunzionalizzazione in Casa della comunità dell'immobile sito nel comune di CASTRONOVO DI SICILIA in Corso Umberto I n.2 CUP F67H21009860006”;
- allo scadere del termine prestabilito, valutati i pareri resi dagli Enti ed Autorità, è stato stilato dal RUP il verbale di chiusura della conferenza dei servizi decisoria assunto al protocollo ASP al n. 359789 del 29/07/2024;
- il progetto esecutivo, viene posto al vaglio della commissione di verifica per il controllo finale prima della validazione da parte del RUP per poi passare all'approvazione definitiva da parte dell'amministrazione;
- in data 21/08/2024 è stato redatto il “report conclusivo di verifica del progetto esecutivo” assunto al protocollo ASP al n. 443313 del 24/09/2024;
- in data 24/09/2024 è stato redatto il “verbale di validazione del progetto esecutivo” assunto al protocollo ASP al n. 443436 del 24/09/2024;
- con Delibera n. 430 del 26/09/2024 è stato approvato il progetto esecutivo;
- con verbale di consegna del 10/10/2024 assunto al protocollo ASP n. 474877 del 10/10/2024 sono stati consegnati i lavori;
- per le motivazioni riportate in premessa, il Quadro Economico del Progetto Esecutivo rimodulato ad € 1.426.236,37 a fronte di un importo finanziato di € 1.248.016,00, con conseguenti maggiori costi pari ad € 178.220,37;
- sentito il direttore dei lavori e in base all'andamento delle lavorazioni, la data di ultimazione presunta dei lavori è fissata al **04/11/2025**.

7. **CERDA (PA)** – *Lavori di ristrutturazione e rifunzionalizzazione in CdC dell'immobile sito nel comune di CERDA in via Alcide de Gasperi n.2 -CUP F97H21011570006*:

- con nota prot. n. 238375 del 17/05/2024 è stata indetta la conferenza dei servizi decisoria ai sensi dell'art. 14 comma 2 L. n. 241/1990 e s.m.i., da effettuarsi in forma semplificata ed in modalità asincrona ex art. 14/bis L. n. 241/1990, per l'acquisizione dei pareri, intese, nulla osta o altri atti di assenso comunque denominati, necessari ai fini della conclusione positiva del procedimento inerente i “lavori di ristrutturazione e rifunzionalizzazione in Casa della comunità dell’immobile sito nel comune di CERDA in via Alcide de Gasperi n.2 -CUP F97H21011570006”;
- allo scadere del termine prestabilito, valutati i pareri resi dagli Enti ed Autorità, è stato stilato dal RUP il verbale di chiusura della conferenza dei servizi decisoria assunto al protocollo ASP al n. 294894 del 19.06.2024;
- il progetto esecutivo, viene posto al vaglio della commissione di verifica per il controllo finale prima della validazione da parte del RUP per poi passare all’approvazione definitiva da parte dell’amministrazione;
- in data 25/06/2024 è stato redatto il “verbale di verifica del progetto esecutivo” assunto al protocollo ASP al n. 305201 del 25/06/2024;
- in data 25/06/2024 è stato redatto il “verbale di validazione del progetto esecutivo” assunto al protocollo ASP al n. 305232 del 25/06/2024;
- con Delibera n. 35 del 02/07/2024 è stato approvato il progetto esecutivo;
- con verbale di consegna del 04/10/2024 assunto al protocollo ASP n. 463195 del 04/10/2024 sono stati consegnati i lavori;
- per le motivazioni riportate in premessa, il Quadro Economico del Progetto Esecutivo rimodulato ammonta ad € 761.166,19 a fronte di un importo finanziato di € 626.218,00, con conseguenti maggiori costi pari ad € 134.948,19;
- sentito il direttore dei lavori e in base all’andamento delle lavorazioni, la data di ultimazione presunta dei lavori è fissata al **02/05/2025**.

8. **CINISI (PA)** – *Lavori di ristrutturazione e rifunzionalizzazione in CdC dell’immobile sito nel comune di CINISI in Piazza Caduti per la Patria n.1 CUP F37H21009890006:*

- con nota prot. n. 238446 del 17/05/2024 è stata indetta la conferenza dei servizi decisoria ai sensi dell'art. 14 comma 2 L. n. 241/1990 e s.m.i., da effettuarsi in forma semplificata ed in modalità asincrona ex art. 14/bis L. n. 241/1990, per l'acquisizione dei pareri, intese, nulla osta o altri atti di assenso comunque denominati, necessari ai fini della conclusione positiva del procedimento inerente i “lavori di ristrutturazione e rifunzionalizzazione in Casa della comunità dell’immobile sito nel comune di CINISI in Piazza Caduti per la Patria n.1 CUP F37H21009890006”;

- allo scadere del termine prestabilito, valutati i pareri resi dagli Enti ed Autorità, è stato stilato dal RUP il verbale di chiusura della conferenza dei servizi decisoria assunto al protocollo ASP al n. 294654 del 19.06.2024;
- il progetto esecutivo, viene posto al vaglio della commissione di verifica per il controllo finale prima della validazione da parte del RUP per poi passare all'approvazione definitiva da parte dell'amministrazione;
- in data 25/06/2024 è stato redatto il "verbale di verifica del progetto esecutivo" assunto al protocollo ASP al n. 305520 del 25/06/2024;
- in data 25/06/2024 è stato redatto il "verbale di validazione del progetto esecutivo" assunto al protocollo ASP al n. 305585 del 25/06/2024;
- con Delibera n. 34 del 02/07/2024 è stato approvato il progetto esecutivo;
- con verbale di consegna del 09/10/2024 assunto al protocollo ASP n. 472787 del 10/10/2024 sono stati consegnati i lavori;
- per le motivazioni riportate in premessa, il Quadro Economico del Progetto Esecutivo rimodulato ammonta ad € 665.204,67 a fronte di un importo finanziato di € 574.648,00, con conseguenti maggiori costi pari ad € 90.556,67;
- sentito il direttore dei lavori e in base all'andamento delle lavorazioni, la data di ultimazione presunta dei lavori è fissata al **06/07/2025**.

9. **GANGI (PA)** – *Lavori di ristrutturazione e rifunzionalizzazione in CdC dell'immobile sito nel comune di GANGI, Via Cappuccini n.1, CUP F87H21012740006:*

- con nota prot. n. 200631 del 23/04/2024 è stata indetta la conferenza dei servizi decisoria ai sensi dell'art. 14 comma 2 L. n. 241/1990 e s.m.i., da effettuarsi in forma semplificata ed in modalità asincrona ex art. 14/bis L. n. 241/1990, per l'acquisizione dei pareri, intese, nulla osta o altri atti di assenso comunque denominati, necessari ai fini della conclusione positiva del procedimento inerente i "lavori di ristrutturazione e rifunzionalizzazione in Casa della comunità dell'immobile sito nel comune di GANGI, Via Cappuccini n.1, CUP F87H21012740006";
- allo scadere del termine prestabilito, valutati i pareri resi dagli Enti ed Autorità, è stato stilato dal RUP il verbale di chiusura della conferenza dei servizi decisoria assunto al protocollo ASP al n. 235115 del 15.05.2024;
- il progetto esecutivo, viene posto al vaglio della commissione di verifica per il controllo finale prima della validazione da parte del RUP per poi passare all'approvazione definitiva da parte dell'amministrazione;
- in data 15/05/2024 è stato redatto il "verbale di verifica del progetto esecutivo" assunto al protocollo ASP al n. 235443 del 15/05/2024;

- in data 15/05/2024 è stato redatto il “verbale di validazione del progetto esecutivo” assunto al protocollo ASP al n. 235444 del 15/05/2024;
- con Delibera n. 662 del 23/05/2024 è stato approvato il progetto esecutivo;
- con verbale di consegna del 20/09/2024 assunto al protocollo ASP n. 440609 del 23/09/2024 sono stati consegnati i lavori;
- per le motivazioni riportate in premessa, il Quadro Economico del Progetto Esecutivo rimodulato ammonta ad € 1.295.269,51 a fronte di un importo finanziato di € 1.624.170,00, con conseguente riduzione dei costi di realizzazione determinando un’economia pari ad € 328.900,49;
- sentito il direttore dei lavori e in base all’andamento delle lavorazioni, la data di ultimazione presunta dei lavori è fissata al **07/07/2025**.

10. **GODRANO (PA)** – *Lavori di ristrutturazione e rifunzionalizzazione in CdC dell’immobile sito nel comune di GODRANO in via Roccaforte, 7 CUP F37H21009920006:*

- con nota prot. n. 180227 del 11/04/2024 è stata indetta la conferenza dei servizi decisoria ai sensi dell’art. 14 comma 2 L. n. 241/1990 e s.m.i., da effettuarsi in forma semplificata ed in modalità asincrona ex art. 14/bis L. n. 241/1990, per l’acquisizione dei pareri, intese, nulla osta o altri atti di assenso comunque denominati, necessari ai fini della conclusione positiva del procedimento inerente i “lavori di ristrutturazione e rifunzionalizzazione in Casa della comunità dell’immobile sito nel comune di GODRANO in via Roccaforte, 7 CUP F37H21009920006”;
- allo scadere del termine prestabilito, valutati i pareri resi dagli Enti ed Autorità, è stato stilato dal RUP il verbale di chiusura della conferenza dei servizi decisoria assunto al protocollo ASP al n. 209416 del 30.04.2024;
- il progetto esecutivo, viene posto al vaglio della commissione di verifica interna per il controllo finale prima della validazione da parte del RUP per poi passare all’approvazione definitiva da parte dell’amministrazione;
- in data 14/05/2024 è stato redatto il “verbale di verifica del progetto esecutivo” assunto al protocollo ASP al n. 232983 del 14/05/2024;
- in data 14/05/2024 è stato redatto il “verbale di validazione del progetto esecutivo” assunto al protocollo ASP al n. 233007 del 14/05/2024;
- con Delibera n. 623 del 16/05/2024 è stato approvato il progetto esecutivo;
- con verbale di consegna del 07/08/2024 assunto al protocollo ASP n. 411219 del 05/09/2024 sono stati consegnati i lavori;
- per le motivazioni riportate in premessa, il Quadro Economico del Progetto Esecutivo rimodulato ammonta ad € 617.427,36 a fronte di un importo finanziato di € 546.801,00, con conseguenti maggiori costi pari ad € 70.626,36;

- il direttore dei lavori ha trasmesso il “certificato di attestazione di avvenuta ultimazione dei lavori del 26.02.2025” assunto al prot. ASP al n. 111887 del 28/02/2025 con cui si dà atto che l'intervento di ristrutturazione è stato terminato, a meno di piccole lavorazioni residuali. Si è in attesa della variazione di potenza del contatore elettrico da parte dell'ente gestore, per il conseguente collaudo degli impianti ed il rilascio delle certificazioni. Intanto si sta procedendo all'approvvigionamento degli arredi e delle attrezzature per rendere pienamente funzionante la CdC nel più breve tempo possibile.

11. Lampedusa e Linosa (isola di LINOSA) (AG) – Lavori di ristrutturazione e rifunionalizzazione in CdC dell'immobile sito nel comune di Lampedusa e Linosa (isola di Linosa) in via Vittorio Alfieri n.13- CUP F57H21008410006:

- con nota prot. n. 260816 del 29/04/2024 è stata indetta la conferenza dei servizi decisoria ai sensi dell'art. 14 comma 2 L. n. 241/1990 e s.m.i., da effettuarsi in forma semplificata ed in modalità asincrona ex art. 14/bis L. n. 241/1990, per l'acquisizione dei pareri, intese, nulla osta o altri atti di assenso comunque denominati, necessari ai fini della conclusione positiva del procedimento inerente i “lavori di ristrutturazione e rifunionalizzazione in Casa della comunità dell'immobile sito nel comune di Lampedusa e Linosa (isola di Linosa) in via Vittorio Alfieri n.13- CUP F57H21008410006”;
- allo scadere del termine prestabilito, valutati i pareri resi dagli Enti ed Autorità, è stato stilato dal RUP il verbale di chiusura della conferenza dei servizi decisoria assunto al protocollo ASP al n. 295751 del 19/06/2024;
- il progetto esecutivo, viene posto al vaglio della commissione di verifica interna per il controllo finale prima della validazione da parte del RUP per poi passare all'approvazione definitiva da parte dell'amministrazione;
- in data 21/08/2024 è stato redatto il “report conclusivo di verifica del progetto esecutivo” assunto al protocollo ASP al n. 391704 del 21/08/2024;
- in data 23/09/2024 è stato redatto il “verbale di validazione del progetto esecutivo” assunto al protocollo ASP al n. 441221 del 23/09/2024;
- con Delibera n. 426 del 26/09/2024 è stato approvato il progetto esecutivo;
- con verbale di consegna del 07/10/2024 assunto al protocollo ASP n. 466551 del 07/10/2024 sono stati consegnati i lavori;
- per le motivazioni riportate in premessa, il Quadro Economico del Progetto Esecutivo rimodulato ammonta ad € 419.323,15 a fronte di un importo finanziato di € 350.604,00, con conseguenti **maggiori costi pari ad € 68.719,15;**
- considerando sia la difficoltà logistica di spostare i servizi sanitari attivi che le sospensioni dovute alle avverse condizioni meteo che hanno reso difficoltoso il raggiungimento dei luoghi,

sentito il direttore dei lavori in base all'andamento delle lavorazioni, la data di ultimazione presunta dei lavori è fissata al **30/04/2025**.

12. **MISILMERI (PA)** – *Lavori di ristrutturazione e rifunzionalizzazione in CdC dell'immobile sito nel comune di MISILMERI in via Alcide De Gasperi n.1-2 CUP F27H21010120006:*

- con nota prot. n. 240794 del 20/05/2024, è stata indetta la conferenza dei servizi decisoria ai sensi dell'art. 14 comma 2 L. n. 241/1990 e ss.mm.ii., da effettuarsi in forma semplificata ed in modalità asincrona ex art. 14-bis L. n. 241/1990, per l'acquisizione dei pareri, intese, nulla osta o altri atti di assenso comunque denominati, necessari ai fini della conclusione positiva del procedimento inerente i “lavori di ristrutturazione e rifunzionalizzazione in Casa della comunità dell'immobile sito nel comune di MISILMERI in via Alcide De Gasperi n.1-2 CUP F27H21010120006”;
- allo scadere del termine prestabilito, valutati i pareri resi dagli Enti ed Autorità, è stato stilato dal RUP il verbale di chiusura della conferenza dei servizi decisoria assunto al protocollo ASP al n. 316943 del 02/07/2024;
- il progetto esecutivo, viene posto al vaglio della commissione di verifica interna per il controllo finale prima della validazione da parte del RUP per poi passare all'approvazione definitiva da parte dell'amministrazione;
- in data 21/10/2024 è stato redatto il “report conclusivo di verifica del progetto esecutivo” assunto al protocollo ASP al n. 0492634 del 21/10/2024;
- in data 21/10/2024 è stato redatto il “verbale di validazione del progetto esecutivo” assunto al protocollo ASP al n. 0492686 del 21/10/2024;
- con Delibera n. 568 del 23/10/2024 è stato approvato il progetto esecutivo;
- con verbale di consegna del 14/11/2024 assunto al protocollo ASP n. 538086 del 14/11/2024 sono stati consegnati i lavori;
- per le motivazioni riportate in premessa, il Quadro Economico del Progetto Esecutivo rimodulato ammonta ad € 1.527.338,90 a fronte di un importo finanziato di € 1.344.372,00, con conseguenti maggiori costi pari ad € 182.966,90;
- sentito il direttore dei lavori e in base all'andamento delle lavorazioni, la data di ultimazione presunta dei lavori è fissata al **16/08/2025**.

13. **MONREALE (PA)** – *Lavori di ristrutturazione e rifunzionalizzazione in CdC dell'immobile sito nel comune di MONREALE in Piazza Ignazio Florio snc, CUP F37H21009900006:*

- con nota prot. n. 197423 del 22/04/2024 e successiva integrazione nota prot. n. 198103 del 22/04/2024 è stata indetta la conferenza dei servizi decisoria ai sensi dell'art. 14 comma 2 L. n. 241/1990 e s.m.i., da effettuarsi in forma semplificata ed in modalità asincrona ex art. 14-bis L. n. 241/1990, per l'acquisizione dei pareri, intese, nulla osta o altri atti di assenso

comunque denominati, necessari ai fini della conclusione positiva del procedimento inerente i “lavori di ristrutturazione e rifunzionalizzazione in Casa della comunità dell’immobile sito nel comune di MONREALE in Piazza Ignazio Florio snc, CUP F37H21009900006”;

- allo scadere del termine prestabilito, valutati i pareri resi dagli Enti ed Autorità, è stato stilato dal RUP il verbale di chiusura della conferenza dei servizi decisoria assunto al protocollo ASP al n. 235379 del 15.05.2024;
- il progetto esecutivo, viene posto al vaglio della commissione di verifica interna per il controllo finale prima della validazione da parte del RUP per poi passare all’approvazione definitiva da parte dell’amministrazione;
- in data 20/05/2024 è stato redatto il “verbale di verifica del progetto esecutivo” assunto al protocollo ASP al n. 241088 del 20/05/2024;
- in data 20/05/2024 è stato redatto il “verbale di validazione del progetto esecutivo” assunto al protocollo ASP al n. 241383 del 20/05/2024;
- con Delibera n. 661 del 23/05/2024 è stato approvato il progetto esecutivo;
- con verbale di consegna del 20/09/2024 assunto al protocollo ASP n. 438267 del 20/09/2024 sono stati consegnati i lavori;
- per le motivazioni riportate in premessa, il Quadro Economico del Progetto Esecutivo rimodulato ammonta ad € 905.972,56 a fronte di un importo finanziato di € 742.510,00, con conseguenti maggiori costi pari ad € 163.462,56;
- sentito il direttore dei lavori, considerato l’autorizzazione alla redazione della perizia di variante e dei tempi di approvazione della competente Soprintendenza dei beni culturali e in base all’andamento delle lavorazioni, la data di ultimazione presunta dei lavori è fissata al **30/04/2025**.

14. POLIZZI GENEROSA (PA) – Lavori di ristrutturazione e rifunzionalizzazione in CdC dell’immobile sito nel comune di POLIZZI GENEROSA in via Vinciguerra, 26 CUP F37H21009940006:

- con nota prot. n. 114276 del 05/03/2024 è stata indetta la conferenza dei servizi decisoria ai sensi dell’art. 14 comma 2 L. n. 241/1990 e s.m.i., da effettuarsi in forma semplificata ed in modalità asincrona ex art. 14/bis L. n. 241/1990, per l’acquisizione dei pareri, intese, nulla osta o altri atti di assenso comunque denominati, necessari ai fini della conclusione positiva del procedimento inerente i “lavori di ristrutturazione e rifunzionalizzazione in Casa della comunità dell’immobile sito nel comune di POLIZZI GENEROSA in via Vinciguerra, 26 CUP F37H21009940006”;
- allo scadere del termine prestabilito, valutati i pareri resi dagli Enti ed Autorità, è stato stilato dal RUP il verbale di chiusura della conferenza dei servizi decisoria assunto al protocollo ASP al n. 187292 del 16.04.2024;

- il progetto esecutivo, viene posto al vaglio della Società NO GAP CONTROLS, con sede amministrativa e legale in Bologna, via Rimini n. 10/B, Codice fiscale e Partita IVA 01974031203, per la verifica della progettazione esecutiva; il 22/04/2024, è stato sottoscritto dal RUP e dall'O.E. il verbale di consegna del servizio in attesa delle verifiche finalizzate alla stipula del contratto;
- a seguito dei vari "Rapporti di verifica intermedi" è sorta la necessità di modificare ed integrare alcune lavorazioni e di conseguenza anche gli elaborati progettuali, che hanno provocato già l'incremento dei costi di realizzazione;
- in data 19/06/2024 è stato protocollato il "verbale di verifica del progetto esecutivo" inviato dalla società NO GAP CONTROLS ed assunto al protocollo ASP al n. 296141 del 19/06/2024;
- in data 19/06/2024 è stato redatto il "verbale di validazione del progetto esecutivo" assunto al protocollo ASP al n. 296173 del 19/06/2024;
- con Delibera n. 33 del 02/07/2024 è stato approvato il progetto esecutivo;
- con verbale di consegna del 04/09/2024 assunto al protocollo ASP al n. 415276 del 06/09/2024 sono stati consegnati i lavori;
- con Deliberazione 929 del 19.12.2024, a seguito della cancellazione dei due interventi di Collesano e Santa Flavia, è stata disposta una copertura economica aggiuntiva per l'intervento di Polizzi Generosa per un totale complessivo di € 2.684.632,15;
- per le motivazioni riportate in premessa, il Quadro Economico del Progetto Esecutivo rimodulato ammonta ad € 2.785.366,93 a fronte di un importo finanziato a seguito della prima rimodulazione di € 2.684.632,15 con conseguenti maggiori costi pari ad € 100.734,78;
- sentito il direttore dei lavori e in base all'andamento delle lavorazioni, la data di ultimazione presunta dei lavori è fissata al **08/11/2025**.

15. **VALLEDOLMO (PA)** – *Lavori di ristrutturazione e rifunzionalizzazione in CdC dell'immobile sito nel comune di VALLEDOLMO in via Stagnone, 35 CUP F37H21009950006:*

- con nota prot. n. 111433 del 04/03/2024 è stata indetta la conferenza dei servizi decisoria ai sensi dell'art. 14 comma 2 L. n. 241/1990 e s.m.i., da effettuarsi in forma semplificata ed in modalità asincrona ex art. 14/bis L. n. 241/1990, per l'acquisizione dei pareri, intese, nulla osta o altri atti di assenso comunque denominati, necessari ai fini della conclusione positiva del procedimento inerente i "lavori di ristrutturazione e rifunzionalizzazione in Casa della comunità dell'immobile distinti nel Distretto Sanitario 38 sita nel comune di VALLEDOLMO in via Stagnone n. 35 - CUP F37H21009950006";
- allo scadere del termine prestabilito, valutati i pareri resi dagli Enti ed Autorità, è stato stilato dal RUP il verbale di chiusura della conferenza dei servizi decisoria assunto al protocollo ASP al n. 187353 del 16.04.2024;

- il progetto esecutivo, viene posto al vaglio della commissione di verifica interna per il controllo finale prima della validazione da parte del RUP per poi passare all'approvazione definitiva da parte dell'amministrazione;
- in data 13/05/2024 è stato redatto il "verbale di verifica del progetto esecutivo" assunto al protocollo ASP al n. 230473 del 13/05/2024;
- in data 13/05/2024 è stato redatto il "verbale di validazione del progetto esecutivo" assunto al protocollo ASP al n. 230508 del 13/05/2024;
- con Delibera n. 624 del 16/05/2024 è stato approvato il progetto esecutivo;
- con verbale di consegna del 27/05/2024 assunto al protocollo ASP n. 254601 del 27/05/2024 sono stati consegnati i lavori;
- per le motivazioni riportate in premessa, il Quadro Economico del Progetto Esecutivo rimodulato ammonta ad € 500.181,44 a fronte di un importo finanziato di € 457.949,00, con conseguenti maggiori costi pari ad € 42.232,44;
- il direttore dei lavori ha trasmesso la "perizia in assestamento finale" comunicando altresì che l'intervento di ristrutturazione è stato terminato, a meno di piccole lavorazioni residuali. Si è in attesa della variazione di potenza del contatore elettrico da parte dell'ente gestore, per il conseguente collaudo degli impianti ed il rilascio delle certificazioni. Intanto si sta procedendo all'approvvigionamento degli arredi e delle attrezzature per rendere pienamente funzionante la CdC nel più breve tempo possibile.

16. **VENTIMIGLIA DI SICILIA (PA)** – *Lavori di ristrutturazione e rifunzionalizzazione in CdC dell'immobile sito nel comune di VENTIMIGLIA DI SICILIA in Piazza Santa Rosalia n.8 CUP F47H21009730006:*

- con nota prot. n. 0238512 del 17/05/2024 è stata indetta la conferenza dei servizi decisoria ai sensi dell'art. 14 comma 2 L. n. 241/1990 e ss.mm.ii., da effettuarsi in forma semplificata ed in modalità asincrona ex art. 14-bis L. n. 241/1990, per l'acquisizione dei pareri, intese, nulla osta o altri atti di assenso comunque denominati, necessari ai fini della conclusione positiva del procedimento inerente i "lavori di ristrutturazione e rifunzionalizzazione in Casa della comunità dell'immobile sito nel comune di VENTIMIGLIA DI SICILIA in Piazza Santa Rosalia n.8 CUP F47H21009730006";
- allo scadere del termine prestabilito, valutati i pareri resi dagli Enti ed Autorità, è stato stilato dal RUP il verbale di chiusura della conferenza dei servizi decisoria assunto al protocollo ASP al n. 0360530 del 29/07/2024;
- il progetto esecutivo, viene posto al vaglio della commissione di verifica interna per il controllo finale prima della validazione da parte del RUP per poi passare all'approvazione definitiva da parte dell'amministrazione;

- in data 04/10/2024 è stato redatto il “report conclusivo di verifica del progetto esecutivo” assunto al protocollo ASP al n. 0462616 del 04/10/2024;
- in data 04/10/2024 è stato redatto il “verbale di validazione del progetto esecutivo” assunto al protocollo ASP al n. 0463001 del 04/10/2024;
- con Delibera n. 511 del 10/10/2024 è stato approvato il progetto esecutivo;
- con verbale di consegna del 11/11/2024 assunto al protocollo ASP n. 530334 del 11/11/2024 sono stati consegnati i lavori;
- per le motivazioni riportate in premessa, il Quadro Economico del Progetto Esecutivo rimodulato ammonta ad € 581.431,13 a fronte di un importo finanziato di € 428.742,00, con conseguenti maggiori costi pari ad € 152.689,13;
- sentito il direttore dei lavori in merito a delle lavorazioni aggiuntive sorte imprevedibilmente durante l'esecuzione, sarà necessaria la concessione di una proroga al termine ultimo di consegna dei lavori. Pertanto, in base all'andamento delle lavorazioni, la data di ultimazione presunta dei lavori è fissata al **10/05/2025**.

17. TERMINI IMERESE (PA) - *Lavori di ristrutturazione e rifunzionalizzazione in CdC dell'immobile sito nel Comune di Termini Imerese in via Ospedale Civico, n. 10 – Distretto Sanitario 37 - CUP: F67H21009900006 - AQ1 – Palermo J - CdC Hub*

- con delibera n. 69 del 21.01.2025 è stata nominata l'Arch. Giuseppa Barreca n.q. di RUP, in sostituzione del precedente, Ing. Salvatore Falletta, dell'intervento relativo alla CdC di Termini Imerese in oggetto;
- l'intervento in oggetto ricade nell'ambito di applicazione del decreto del Ministro della Salute del 20 gennaio 2022 e, in particolare, all'interno del lotto dell'Accordo Quadro denominato Lavori in appalto integrato sulla base del progetto di fattibilità tecnica ed economica, ai sensi dell'articolo 48, co. 5, del D.L. n. 77/2021 oppure per i Soggetti Attuatori Esterni in possesso del progetto definitivo lo svolgimento delle prestazioni relative all'appalto integrato sulla base dello stesso, in virtù del regime di sospensione transitoria del divieto di cui all'articolo 59, co. 1, quarto periodo, del Codice dei Contratti;
- l'intervento è inserito nel *Lotto Geografico A (PA-AG) Cluster AQ1 – Palermo - J*, aggiudicato all'O.E. Coopservice Soc.coop.P.A. con sede legale in Reggio Emilia (RE), via Rochdale n. 5, Codice fiscale e Partita IVA 00310180351, con ribasso percentuale unico pari al 15,12%;
- con nota prot. n. 569973 del 03.12.2024 l'O.E. aggiudicatario, ha trasmesso gli elaborati del Progetto Esecutivo necessari per l'indizione della presente Conferenza dei Servizi, come da nota prot. n. 520847 del 06.11.2024, integrando gli elaborati con successive trasmissioni prot. n. 597337 del 17.12.2024 e 69445 del 07.02.2025;

- con nota prot. n. 572154 del 03.12.2024, è stata indetta la Conferenza dei Servizi Decisoria ex art. 5 della L.r. 12/2011, come modificata dalla L.r. 12/2023, ed art. 14 c. 2 della L. 241/90 e ss.mm.ii. coordinata con l'art. 18 della L.r. 7/2019, in forma semplificata ed in modalità asincrona ex art. 14-bis della medesima L. n. 241/90 e ss.mm.ii.;
- con delibera n. 35 del 15.01.2025 è stata conclusa positivamente la suddetta Conferenza dei Servizi Decisoria notificandone gli esiti a tutti gli intervenuti con prot. n. 32106 del 20.01.2025;
- con prot. n. 113014/2025 del 03/03/2025 il Soggetto Verificatore S.G.N. Engineering SRL ha trasmesso il Rapporto Conclusivo di Verifica, Verificato con esito Positivo, ai sensi dell'art. 26 del D.lgs. 50/2016 e ss.mm.ii.;
- con prot. ASP n. 124724/2025 del 06/03/2025 il RUP, sulla base del predetto Rapporto di Verifica finale, ha validato il Progetto Esecutivo;
- in data 10.02.2025, si è proceduto alla consegna dei lavori sotto riserva di legge e in pendenza, fatto salvo l'esercizio dei poteri di autotutela dell'Amministrazione, della conclusione della verifica, validazione ed approvazione del progetto esecutivo, in ragione della stringente tempistica legata ai target e milestone del PNRR, nonché al raggiungimento dei connessi obiettivi, giusta nota prot. n. 68297 del 06.02.2025 e verbale di consegna prot. n. 81080 del 13.02.2025;
- per le motivazioni riportate in premessa, il Quadro Economico del Progetto Esecutivo ammonta ad € 2.194.384,29 a fronte di un importo finanziato di € 1.977.713,00, con conseguenti maggiori costi pari ad € 216.671,29 e ultimazione dei lavori entro al 31/12/2025;
- le lavorative previste sono 180gg.; il termine per l'ultimazione dei lavori, è fissato entro il 31/12/2025.

18. PETRALIA SOTTANA (PA), Lavori di ristrutturazione e rifunzionalizzazione in CdC dell'immobile sito nel Comune di Petralia Sottana (PA) – Distretto Sanitario 35 - CUP: F17H21010690006 – AQ2 – Palermo G - CdC Hub

- con delibera n. 69 del 21.01.2025 è stata nominata l'Arch. Giuseppa Barreca n.q. di RUP, in sostituzione del precedente, Ing. Salvatore Falletta, dell'intervento relativo alla CdC di Petralia Sottana in oggetto;
- l'intervento è inserito nel Lotto Geografico A (PA-AG) Cluster AQ2 - PALERMO – G aggiudicato all'O.E. ditta EDILZETA SPA, con sede in Via Crocevia Cava Ispica Ciancia n. 19/A - 97015 Modica (RG), P. IVA – C.F. 07662361000, con ribasso percentuale unico pari al 21,50%;
- con nota prot. n. 223258/2024 del 08/05/2024 è stata indetta Conferenza dei servizi decisoria ai in forma semplificata ed in modalità asincrona ex art. 14/bis L. n. 241/1990;

- con protocollo ASP n.272832/2024 del 05/06/2024 è stata conclusa positivamente la suddetta Conferenza dei Servizi Decisoria notificandone gli esiti con Verbale di chiusura a tutti i soggetti intervenuti;
- con prot. ASP n. 43205/2025 del 24/01/2025 è stato trasmesso dal Soggetto Verificatore PROGETTO PSC il Rapporto Conclusivo di Verifica, Positivo, ai sensi dell'art. 26 del D.lgs. 50/2016 e ss.mm.ii.;
- con prot. ASP n. 46407/2025 del 27/01/2025 il RUP, sulla base del predetto Rapporto di Verifica finale, ha validato il Progetto Esecutivo;
- con Delibere prot. ASP nn. 195 del 19.02.2025 e 270 del 04.03.2025 è stato approvato in linea amministrativa il progetto esecutivo per i *“Lavori di ristrutturazione e e rifunzionalizzazione in CdC dell'immobile sito nel Comune di Petralia Sottana (PA) per la realizzazione N. 1 Casa di Comunità”* CUP F17H21010690006;
- con nota ASP Palermo prot. ASP n. 119172/2025 del 04/03/2025 il RUP autorizzava il D.L. alla consegna dei lavori sotto riserva di legge e in pendenza, fatto salvo l'esercizio dei poteri di autotutela dell'Amministrazione, nelle more di atti di autorizzativi riguardanti gli affidamenti in corso per gli incarichi di D.L. e C. S.E., in ragione della stringente tempistica legata ai target e milestone del PNRR, nonché al raggiungimento dei connessi obiettivi,
- il giorno 10/03/2025 è stato sottoscritto il Verbale di Consegna Lavori, con inizio lavori subordinato alla trasmissione da parte dell'Impresa dell'avvenuto adempimento della consegna della documentazione ai sensi del D. Lgs. 81.038 e ultimazione come da cronoprogramma da fare pervenire rimodulato (386 gg) e fissata entro il giorno 31/03/2026;
- per le motivazioni riportate in premessa, il Quadro Economico del Progetto Esecutivo rimodulato e comprensivo dei ribassi d'asta ammonta ad € 4.082.647,13 a fronte di un importo finanziato di € 3.617.547,00, con conseguenti maggiori costi pari ad € 465.100,13;
- le lavorative previste sono 450gg.; l'O.E. sta rimodulando il cronoprogramma, al fine di definire i lavori entro il target europeo del 31.03.2026, operando soluzioni finalizzate a comprimere la tempistica ed anticipare, quindi, la consegna dei lavori.

19. CEFALU' (PA) - *“Lavori di ristrutturazione e rifunzionalizzazione in CdC dell'immobile inserito nel Distretto Sanitario 33 e sito nel Comune di Cefalù, Cda Pietrapollastra snc”* - Distretto Sanitario 33 - CUP: F87H21012730006 - AQ1 PALERMO – D - CdC Hub

- con delibera n. 69 del 21.01.2025 è stata nominata l'Arch. Giuseppa Barreca n.q. di RUP, in sostituzione del precedente, Ing. Salvatore Falletta, dell'intervento relativo alla CdC di Cefalù in oggetto;
- l'intervento è inserito nel Lotto Geografico A (PA-AG) Cluster AQ1 - PALERMO – D aggiudicato all'O.E. dell'Impresa ZAB COSTRUZIONI SRL, con sede in Via G. Rodani N.

- 16 - Cap. 92026 Favara - AG, zabcostruzionisrl@pec.it, con ribasso percentuale unico pari al 20,11%;
- in seguito alla consegna del Progetto esecutivo, con nota prot. n. 0111774 del 04/03/2024 è stata indetta La Conferenza dei Servizi Decisoria ai sensi dell'art. 14 comma 2 L. n. 241/1990 e ss.mm.ii., da effettuarsi in forma semplificata ed in modalità asincrona ex art. 14-bis L. n. 241/1990,;
 - allo scadere del termine prestabilito, è stato stilato dal RUP il Verbale di Chiusura della Conferenza dei Servizi Decisoria assunto al protocollo ASP al n. 0187195 del 16/04/2024;
 - in data 03/09/2024 è stato redatto il "Report Conclusivo di Verifica del Progetto Esecutivo" assunto al protocollo ASP al n. 0408939 del 09/09/2024;
 - in data 15/10/2024 è stato redatto il "Verbale di Validazione del Progetto Esecutivo" assunto al protocollo ASP al n. 0480686 del 15/10/2024;
 - con Delibera prot. ASP nn. 548 del 21.10.2025 è stato approvato in linea amministrativa il progetto esecutivo per i *"Lavori di ristrutturazione e e rifunzionalizzazione in CdC dell'immobile inserito nel Distretto Sanitario 33 e sito nel Comune di Cefalù, Cda Pietrapollastra snc"*;
 - con nota prot.ASP n. 84138/2025 del 14/02/2025 il Direttore dei Lavori Ing. Francesco Casamento, ai sensi di Legge e previa autorizzazione del R.U.P. Arch. Giuseppa Barreca, ha convocato l'Impresa Esecutrice per la consegna dei lavori da effettuarsi in data 18 febbraio 2025;
 - con Verbale redatto in data 18.02.2025, presso i luoghi interessati dai lavori in oggetto, acquisito al prot. ASP n.297 del 19/02/2025, si evidenziava l'impossibilità di procedere alla consegna dei lavori in quanto poiché l'intervento previsto interesserà la ridistribuzione degli ambienti e la rifunzionalizzazione dell'impiantistica idrico-sanitaria, impianto elettrico, impianto di tipo Rooftop ariaaria e dovendo procedere al sezionamento degli attuali impianti, ai fini della separazione con quelli della struttura ospedaliera che resterà in esercizio, necessita concordare una rapida soluzione con la Fondazione Giglio che ha in uso il complesso edilizio di proprietà sanitario, e di cui fa parte il corpo C, in cui si dovranno realizzare i lavori inseriti nel PNRR;
 - per le motivazioni riportate in premessa, il Quadro Economico del Progetto Esecutivo rimodulato e comprensivo dei ribassi d'asta ammonta ad € 1.024.588,03, a fronte di un importo finanziato di € 469.292,00, con un'economia pari a - € 777.639,49;
 - le lavorative previste sono 270gg.; il termine per l'ultimazione dei lavori, è fissato entro il 31/12/2025.

20. **CAMPOREALE (PA)** - *"Lavori di ristrutturazione e rifunzionalizzazione in CdC dell'immobile sito nel Comune di Camporeale, viale delle Betulle n.6" - Distretto Sanitario 41 - CUP: F97H21011560006-AQ1 PALERMO – C - CdC Spoke*

- con delibera n. 69 del 21.01.2025 è stata nominata l'Arch. Giuseppa Barreca n.q. di RUP, in sostituzione del precedente, Ing. Salvatore Falletta, dell'intervento relativo alla CdC di Camporeale in oggetto;
- l'intervento è inserito nel Lotto Geografico A (PA-AG) Cluster AQ1 - PALERMO – C aggiudicato all'O.E. CONSORZIO JONICO SCARL Valverde sito in Via Maugeri N.12, 95028 Valverde - CT - Catania, consorziojonico@impresapec.it, con ribasso percentuale unico pari al 21,00%;
- in seguito alla consegna del Progetto esecutivo, con nota prot. ASP n. Protocollo n. 180563/2024 del 11/04/2024 è stata indetta la Conferenza di Servizi Decisoria ai sensi dell'art. 14 c. 2 della Legge n. 241/1990 e ss.mm.ii. (coord. con art. 18 L.R. 7/2019), da effettuarsi in forma semplificata ed in modalità asincrona ex art. 14 bis della Legge n. 241/1990;
- con prot. n. 105185/2025 del 26/02/2025 è stata consegnato dal Soggetto Verificatore PROGETTO PSC il Rapporto Conclusivo di Verifica, Positivo, ai sensi dell'art. 26 del D.lgs. 50/2016 e ss.mm.ii. relativa a "Case della comunità e presa in carico della persona. Lavori di ristrutturazione e rifunzionalizzazione in CdC dell'immobile sito nel Comune di Camporeale, viale delle Betulle n.6";
- per le motivazioni riportate in premessa, il Quadro Economico del Progetto Esecutivo rimodulato e comprensivo dei ribassi d'asta ammonta ad € 521.612,11 a fronte di un importo finanziato di €389.360,00, con conseguenti maggiori costi pari ad € 132.252,11;
- le lavorative previste sono 150gg.; il termine per l'ultimazione dei lavori, è fissato entro il 31/12/2025.

21. **POLLINA (PA)** - *“Lavori di ristrutturazione e rifunzionalizzazione in CdC dell'immobile sito nel Comune di Pollina, via Aricella snc” - Distretto Sanitario 33 - CUP: F47H21009750006 - AQ1 PALERMO – H - CdC Spoke*

- con delibera n. 69 del 21.01.2025 è stata nominata l'Arch. Giuseppa Barreca n.q. di RUP, in sostituzione del precedente, Ing. Salvatore Falletta, dell'intervento relativo alla CdC di Pollina in oggetto;
- l'intervento è inserito nel Lotto Geografico A (PA-AG) Cluster AQ1 - PALERMO – H aggiudicato all'O.E. ACREIDE CONSORZIO STABILE S.C.A.R.L. con sede in Via Michelangelo Buonarroti - N. 54/1 - Cap 40069 Zola Predosa - BO, acreideconsorziostabile@pec.it, con ribasso percentuale unico pari al 21,98 %;
- in seguito alla consegna del Progetto esecutivo, con nota prot. ASP n. 86036/2025 del 17/02/2025 è stata indetta la Conferenza di Servizi Decisoria ai sensi dell'art. 14 c. 2 della Legge n. 241/1990 e ss.mm.ii. (coord. con art. 18 L.R. 7/2019), da effettuarsi in forma semplificata ed in modalità asincrona ex art. 14 bis della Legge n. 241/1990;

- per le motivazioni riportate in premessa, il Quadro Economico del Progetto Esecutivo rimodulato e comprensivo dei ribassi d'asta ammonta ad € 748.036,83 a fronte di un importo finanziato di € 371.607,00, con conseguenti maggiori costi pari ad € 376.429,83;
- le lavorative previste sono 320gg.; l'O.E. sta rimodulando il cronoprogramma, al fine di definire i lavori entro il target europeo del 31.03.2026, operando soluzioni finalizzate a comprimere la tempistica ed anticipare, quindi, la consegna dei lavori.

22. **SAN GIUSEPPE JATO (PA)** - *“Lavori di ristrutturazione e rifunionalizzazione in CdC dell'immobile sito nel Comune di San Giuseppe Jato, via Macello n.2” - Distretto Sanitario 41 - CUP: F97H21011580006 - AQ1 PALERMO – H - CdC Spoke*

- con delibera n. 69 del 21.01.2025 è stata nominata l'Arch. Giuseppa Barreca n.q. di RUP, in sostituzione del precedente, Ing. Salvatore Falletta, dell'intervento relativo alla CdC San Giuseppe Jato in oggetto;
- l'intervento è inserito nel Lotto Geografico A (PA-AG) Cluster AQ1 - PALERMO – H aggiudicato all'O.E. ACREIDE CONSORZIO STABILE S.C.A.R.L. con sede in Via Michelangelo Buonarroti - N. 54/1 - Cap 40069 Zola Predosa - BO, acreideconsorzio stabile@pec.it, con ribasso percentuale unico pari al 21,98 %;
- in seguito alla consegna del Progetto esecutivo, con nota prot. ASP n. 80622/2025 del 13/02/2025 è stata indetta la Conferenza di Servizi Decisoria ai sensi dell'art. 14 c. 2 della Legge n. 241/1990 e ss.mm.ii. (coord. con art. 18 L.R. 7/2019), da effettuarsi in forma semplificata ed in modalità asincrona ex art. 14 bis della Legge n. 241/1990;
- per le motivazioni riportate in premessa, il Quadro Economico del Progetto Esecutivo rimodulato e comprensivo dei ribassi d'asta ammonta ad € 1.456.542,03 a fronte di un importo finanziato di € 1.172.597,00, con conseguenti maggiori costi pari ad € 1.456.542,03;
- le lavorative previste sono 180gg.; il termine per l'ultimazione dei lavori, è fissato entro il 31/12/2025.

23. **USTICA (PA)** - *“Lavori di ristrutturazione e rifunionalizzazione in CdC dell'immobile sito nel Comune di Ustica, Largo Gran Guardia n.2” - Distretto Sanitario 42 - CUP: F27H21010140006 - AQ1 PALERMO – K - CdC Spoke*

- con delibera n. 69 del 21.01.2025 è stata nominata l'Arch. Giuseppa Barreca n.q. di RUP, in sostituzione del precedente, Ing. Salvatore Falletta, dell'intervento relativo alla CdC Ustica in oggetto;
- l'intervento è inserito nel Lotto Geografico A (PA-AG) Cluster AQ1 - PALERMO – K aggiudicato all'O.E. IMPRESALV S.R.L. Via Simone Corleo, 7 92026 Favara - AG - Agrigento, impresalv@arubapec.it, con ribasso percentuale unico pari al 21,50 %;

- in seguito alla consegna del Progetto esecutivo, con nota prot. ASP n. 80622/2025 del 13/02/2025 è stata indetta la Conferenza di Servizi Decisoria ai sensi dell'art. 14 c. 2 della Legge n. 241/1990 e ss.mm.ii. (coord. con art. 18 L.R. 7/2019), da effettuarsi in forma semplificata ed in modalità asincrona ex art. 14 bis della Legge n. 241/1990;
- in data 11.02.2025 è stato effettuato un sopralluogo, di cui al verbale prot. ASP n. 78928/2025 del 12/02/2025, per la individuazione di area-locali adatti all'allocatione dei servizi attivi e da mantenere per l'assistenza sanitaria nelle more della ristrutturazione dei locali attualmente in uso;
- per le motivazioni riportate in premessa, il Quadro Economico del Progetto Esecutivo rimodulato e comprensivo dei ribassi d'asta ammonta ad € 1.343.150,61 a fronte di un importo finanziato di € 1.021.639,00, con conseguenti maggiori costi pari ad € 321.511,61;
- le lavorative previste sono 180 gg.; il termine per l'ultimazione dei lavori, è fissato entro il 31/12/2025.

24. **VILLABATE (PA)** - *“Lavori di ristrutturazione e rifunzionalizzazione in CdC dell'immobile sito nel Comune di Villabate (PA), Corso Vittorio Emanuele n.128” - Distretto Sanitario 42 - CUP: F67H21009880006 - AQ1 PALERMO – I - CdC Spoke*

- con delibera n. 69 del 21.01.2025 è stata nominata l'Arch. Giuseppa Barreca n.q. di RUP, in sostituzione del precedente, Ing. Salvatore Falletta, dell'intervento relativo alla CdC Villabate in oggetto;
- l'intervento è inserito nel Lotto Geografico A (PA-AG) Cluster AQ1 - PALERMO – K aggiudicato all'O.E. EUROPEAN CONSTRUCTION COMPANY S.p.A. in sigla “ECC S.p.A.” con sede in Priolo Gargallo (SR), S.P. 25 Priolo – Floridia, km 2 snc, Codice fiscale e Partita IVA 01932080896, con ribasso percentuale unico pari al 5,05 %;
- in seguito alla consegna del Progetto esecutivo, con nota prot. n. 238545 del 17/05/2024 è stata indetta la conferenza dei servizi decisoria ai sensi dell'art. 14 comma 2 L. n. 241/1990 e s.m.i., da effettuarsi in forma semplificata ed in modalità asincrona ex art. 14/bis L. n. 241/1990, inerente i “lavori di ristrutturazione e rifunzionalizzazione in Casa della comunità dell'immobile sito nel comune di VILLABATE in Corso Vittorio Emanuele n.128 CUP F67H21009880006;
- in data 29/07/2024 con prot. n. 360524/2024 il Responsabile Unico del Procedimento ha redatto Il Verbale di chiusura della Conferenza dei Servizi Decisoria , e inoltrata telematicamente agli enti convocati;
- per le motivazioni riportate in premessa, il Quadro Economico del Progetto Esecutivo rimodulato e comprensivo dei ribassi d'asta ammonta ad € 765.770,74 a fronte di un importo finanziato di € 469.292,00, con conseguenti maggiori costi pari ad € 296.478,74;
- le lavorative previste sono 164gg.; il termine per l'ultimazione dei lavori, è fissato entro il 31/12/2025.

25. **VICARI (PA)** – *Lavori di ristrutturazione e rifunzionalizzazione in CdC dell'immobile sito nel comune di Vicari in via Principe Umberto I, snc, CUP F52C21000540006:*

- con nota prot. ASP n. 280147/2024 del 10/06/2024 è stata indetta la conferenza dei servizi decisoria ai sensi dell'art. 14 comma 2 L. n. 241/1990 e ss.mm.ii., da effettuarsi in forma semplificata e in modalità asincrona ex art. 14-bis L. n. 241/1990, per l'acquisizione dei pareri, intese, nulla osta o altri atti di assenso comunque denominati, necessari ai fini della conclusione positiva del procedimento inerente i “lavori di ristrutturazione e rifunzionalizzazione in CdC dell'immobile sito nel Comune di VICARI in via Principe Umberto I, snc CUP F52C21000540006”;
- allo scadere del termine prestabilito, valutati i pareri resi dagli Enti ed Autorità, è stato stilato dal RUP il verbale di chiusura della conferenza dei servizi decisoria assunto al protocollo ASP n. 320846/2024 del 04/07/2024;
- il progetto esecutivo, viene posto al vaglio della commissione di verifica interna (ai sensi dell'art. 42 D.Lgs. n.36 del 31.03.2023) per il controllo finale prima della validazione da parte del RUP per poi passare all'approvazione definitiva da parte dell'amministrazione;
- a seguito dei vari “Rapporti di verifica intermedi” è sorta la necessità di modificare ed integrare alcune lavorazioni e di conseguenza anche gli elaborati progettuali, che hanno provocato già l'incremento dei costi di realizzazione;
- in data 10/12/2024 è stato redatto il “report conclusivo di verifica del progetto esecutivo” assunto al protocollo ASP al n. 589519/2024 del 11/12/2024, sottoscritto dai progettisti in data 12/12/2024 e acquisito al prot. ASP n. 590682/2024 del 12/12/2024;
- in data 13/12/2024 è stato redatto il “verbale di validazione del progetto esecutivo” assunto al protocollo ASP al n. 593015/2024 del 13/12/2024;
- con Delibera n. 000937 del 23/12/2024 è stato approvato il progetto esecutivo;
- con verbale di consegna del 27/02/2025 assunto al protocollo ASP al n. 117691/2025 del 04/03/2025 sono stati consegnati i lavori;
- per le suddette motivazioni, il Quadro Economico del Progetto Esecutivo rimodulato, ammonta, al netto del ribasso d'asta ad € 571.350,86 a fronte di un importo finanziato di € 429.213,00 con conseguenti maggiori costi pari ad € 142.137,86;
- sentito il direttore dei lavori e in base all'andamento delle lavorazioni, la data di ultimazione presunta dei lavori è fissata al **15/10/2025**.

26. **VILLAFRATI (PA)** – *Lavori di ristrutturazione e rifunzionalizzazione in CdC dell'immobile sito nel comune di Villafrati in via Procida, 4, CUP F72C21001070006:*

- con nota prot. ASP n. 282901/2024 del 11/06/2024 è stata indetta la conferenza dei servizi decisoria ai sensi dell'art. 14 comma 2 L. n. 241/1990 e ss.mm.ii., da effettuarsi in forma semplificata ed in modalità asincrona ex art. 14/bis L. n. 241/1990, per l'acquisizione dei

pareri, intese, nulla osta o altri atti di assenso comunque denominati, necessari ai fini della conclusione positiva del procedimento inerente i "lavori di ristrutturazione e rifunzionalizzazione in CdC dell'immobile sito nel comune di Villafrati distinto nel Distretto Sanitario 36, via Procida, 4" CUP F72C21001070006';

- allo scadere del termine prestabilito, valutati i pareri resi dagli Enti ed Autorità, è stato stilato dal RUP il verbale di chiusura della conferenza dei servizi decisoria assunto al protocollo ASP n. 318012/2024 del 02/07/2024;
- il progetto esecutivo, viene posto al vaglio della Società CONTECO Check S.r.l., con sede amministrativa e legale in Milano, Via Sansovino - N. 4 - Cap 20133, Codice fiscale e Partita IVA 11203280158, per la verifica della progettazione esecutiva; il 17/07/2024, è stato sottoscritto dal RUP e dall'O.E. il verbale di consegna del servizio in attesa delle verifiche finalizzate alla stipula del contratto;
- a seguito dei vari "Rapporti di verifica intermedi" è sorta la necessità di modificare ed integrare alcune lavorazioni e di conseguenza anche gli elaborati progettuali, che hanno provocato già l'incremento dei costi di realizzazione;
- in data 27/02/2025 è stato redatto il "report conclusivo di verifica del progetto esecutivo" assunto al protocollo ASP al n. 0112184/2025 del 28/02/2025, sottoscritto dai progettisti in data 03/03/2025 e acquisito al prot. ASP n. 0116339/2025 del 04/03/2025;
- in data 05/03/2025 è stato redatto il "verbale di validazione del progetto esecutivo" assunto al protocollo ASP al n. 0121163/2025 del 05/03/2025;
- con Delibera n. 000324 del 13/03/2025 è stato approvato il progetto esecutivo;
- sono in fase di affidamento i servizi tecnici di Direzione dei Lavori e Coordinamento della sicurezza in fase di esecuzione al fine di effettuare a breve la consegna dei lavori;
- per le suddette motivazioni, il Quadro Economico del Progetto Esecutivo rimodulato, ammonta, al netto del ribasso d'asta ad € 423.386,02 a fronte di un importo finanziato di € 360.467,00 con conseguenti maggiori costi pari ad € 62.919,02 e ultimazione presunta dei lavori fissata al **28/09/2025**.

27. BAGHERIA (PA) – Lavori di ristrutturazione e rifunzionalizzazione in CdC dell'immobile sito nel comune di Bagheria in via Federico II, 33, CUP F58I21003990006:

- con nota prot. ASP n. 256654/2024 del 28/05/2024 è stata indetta la conferenza dei servizi decisoria ai sensi dell'art. 14 comma 2 L. n. 241/1990 e ss.mm.ii., da effettuarsi in forma semplificata e in modalità asincrona ex art. 14-bis L. n. 241/1990, per l'acquisizione dei pareri, intese, nulla osta o altri atti di assenso comunque denominati, necessari ai fini della conclusione positiva del procedimento inerente i "lavori di ristrutturazione e rifunzionalizzazione in CdC dell'immobile sito nel Comune di Bagheria, distinto nel Distretto Sanitario 39, via Federico II, n. 33" CUP F58I21003990006";

- allo scadere del termine prestabilito, valutati i pareri resi dagli Enti ed Autorità, è stato stilato dal RUP il verbale di chiusura della conferenza dei servizi decisoria assunto al protocollo ASP n. 346468/2024 del 19/07/2024;
- il progetto esecutivo, viene posto al vaglio della Società S.G.N. Engineering S.r.l., con sede in Via Feudo - n. 10 - CAP 80035 Nola P.IVA 09663961218, per la verifica della progettazione esecutiva; il 26/07/2024, è stato sottoscritto dal RUP e dall'O.E. il verbale di consegna del servizio in attesa delle verifiche finalizzate alla stipula del contratto;
- dall'elaborazione del progetto esecutivo, dalla redazione di particolari costruttivi di dettaglio e della loro quantificazione in termini di costi è sorta la necessità di modificare ed integrare alcune lavorazioni e di conseguenza anche gli elaborati progettuali, che hanno provocato già l'incremento dei costi di realizzazione;
- in data 11/11/2024 è stato redatto dalla società S.G.N. Engineering S.r.l. il Rapporto di Verifica Conclusivo, sottoscritto dai progettisti in data 11/11/2024 ed acquisito al prot. ASP n. 531203/2024 del 12/11/2024;
- in data 12/11/2024 è stato redatto il "verbale di validazione del progetto esecutivo" assunto al protocollo ASP al n. 533413/2024 del 12/11/2024;
- con Delibera n. 000683 del 13/11/2024 è stato approvato il progetto esecutivo;
- con verbale di consegna del 17/12/2024 assunto al protocollo ASP al n. 600606/2025 del 18/12/2024 sono stati consegnati i lavori;
- per le suddette motivazioni, il Quadro Economico del Progetto Esecutivo rimodulato, ammonta, al netto del ribasso d'asta ad € 2.203.494,17 a fronte di un importo finanziato di € 2.173.306,00 con conseguenti maggiori costi pari ad € 30.188,17;
- sentito il direttore dei lavori e in base all'andamento delle lavorazioni, la data di ultimazione presunta dei lavori è fissata al **05/02/2026**.

28. PTA BIONDO - PALERMO (PA) – Lavori di ristrutturazione e rifunzionalizzazione in CdC dell'immobile sito nel comune di Palermo – PTA Biondo in via G. La Loggia, 5, CUP F72C21001080006:

- con nota prot. ASP n. 223098/2024 del 08/05/2024 è stata indetta la conferenza dei servizi decisoria ai sensi dell'art. 14 comma 2 L. n. 241/1990 e ss.mm.ii., da effettuarsi in forma semplificata e in modalità asincrona ex art. 14-bis L. n. 241/1990, per l'acquisizione dei pareri, intese, nulla osta o altri atti di assenso comunque denominati, necessari ai fini della conclusione positiva del procedimento inerente i "lavori di ristrutturazione e rifunzionalizzazione in CdC dell'immobile sito nel Comune di Palermo PTA Biondo, distinto nel Distretto Sanitario 42, via G. La Loggia, n. 5 - CUP F72C21001080006";

- allo scadere del termine prestabilito, valutati i pareri resi dagli Enti ed Autorità, è stato stilato dal RUP il verbale di chiusura della conferenza dei servizi decisoria assunto al protocollo ASP n. 288601/2024 del 14/06/2024;
- il progetto esecutivo, viene posto al vaglio della Società NO GAP Controls S.r.l., con sede in Via Rimini - n. 10/B - CAP 40128 Bologna (BO) P.IVA 01974031203, per la verifica della progettazione esecutiva; il 27/06/2024, è stato sottoscritto dal RUP e dall'O.E. il verbale di consegna del servizio in attesa delle verifiche finalizzate alla stipula del contratto;
- a seguito dei vari "Rapporti di verifica intermedi" è sorta la necessità di modificare ed integrare alcune lavorazioni e di conseguenza anche gli elaborati progettuali, che hanno provocato già l'incremento dei costi di realizzazione;
- in data 27/11/2024 è stato redatto dalla società NO GAP Controls S.r.l. il Rapporto di Verifica Conclusivo acquisito al prot. ASP n. 561833/2024 del 28/11/2024, sottoscritto dai progettisti in data 04/12/2024 ed acquisito al prot. ASP n. 574974/2024 del 04/12/2024;
- in data 04/12/2024 è stato redatto il "verbale di validazione del progetto esecutivo" assunto al protocollo ASP al n. 575344/2024 del 04/12/2024;
- con Delibera n. 000842 del 10/12/2024 è stato approvato il progetto esecutivo;
- con verbale di consegna del 27/01/2025 assunto al protocollo ASP al n. 47073/2025 del 28/01/2025 sono stati consegnati i lavori;
- per le suddette motivazioni, il Quadro Economico del Progetto Esecutivo rimodulato, ammonta, al netto del ribasso d'asta ad € 5.048.279,45 a fronte di un importo finanziato di € 5.627.874,00 con conseguenti economie pari ad € 579.594,55;
- sentito il direttore dei lavori e in base all'andamento delle lavorazioni, la data di ultimazione presunta dei lavori è fissata al **25/02/2026**.

29. ALIMINUSA (PA) – Lavori di ristrutturazione e rifunzionalizzazione in CdC dell'immobile sito nel comune di Aliminusa in via Bevaio Secco, snc, CUP F22C21000600006:

- con nota prot. ASP n. 275767/2024 del 06/06/2024 è stata indetta la conferenza dei servizi decisoria ai sensi dell'art. 14 comma 2 L. n. 241/1990 e ss.mm.ii., da effettuarsi in forma semplificata e in modalità asincrona ex art. 14-bis L. n. 241/1990, per l'acquisizione dei pareri, intese, nulla osta o altri atti di assenso comunque denominati, necessari ai fini della conclusione positiva del procedimento inerente i "lavori di ristrutturazione e rifunzionalizzazione in CdC dell'immobile sito nel comune di Aliminusa distinto nel Distretto Sanitario 37, via Bevaio Secco, snc - CUP F22C21000600006";
- allo scadere del termine prestabilito, valutati i pareri resi dagli Enti ed Autorità, è stato stilato dal RUP il verbale di chiusura della conferenza dei servizi decisoria assunto al protocollo ASP n. 317060/2024 del 02/07/2024;

- il progetto esecutivo, viene posto al vaglio della Società CONTECO Check S.r.l., con sede in Via Sansovino n. 4 - CAP 20133 Milano (MI) P.IVA 11203280158, per la verifica della progettazione esecutiva; il 17/07/2024, è stato sottoscritto dal RUP e dall'O.E. il verbale di consegna del servizio in attesa delle verifiche finalizzate alla stipula del contratto;
- a seguito dei vari "Rapporti di verifica intermedi" è sorta la necessità di modificare ed integrare alcune lavorazioni e di conseguenza anche gli elaborati progettuali, che hanno provocato già l'incremento dei costi di realizzazione;
- in data 06/12/2024 è stato redatto dalla società CONTECO Check S.r.l. il Rapporto di Verifica Conclusivo acquisito al prot. ASP n. 587526/2024 del 11/12/2024, sottoscritto dai progettisti in data 10/12/2024 e acquisito al prot. ASP n. 588104/2024 del 11/12/2024;
- in data 11/12/2024 è stato redatto il "verbale di validazione del progetto esecutivo" assunto al protocollo ASP al n. 588679/2024 del 11/12/2024.
- con Delibera n. 000926 del 18/12/2024 è stato approvato il progetto esecutivo;
- con verbale di consegna del 27/01/2025 assunto al protocollo ASP al n. 47060/2025 del 28/01/2025 sono stati consegnati i lavori;
- per le suddette motivazioni, il Quadro Economico del Progetto Esecutivo rimodulato, ammonta, al netto del ribasso d'asta ad € 1.302.899,05 a fronte di un importo finanziato di € 1.103.161,00 con conseguenti maggiori costi pari ad € 199.738,05;
- sentito il direttore dei lavori e in base all'andamento delle lavorazioni, la data di ultimazione presunta dei lavori è fissata al **28/09/2025**.

30. **PADIGLIONE 15 – P. PISANI** – *Lavori di ristrutturazione e rifunzionalizzazione in CdC dell'immobile sito nel comune di Palermo – Padiglione 15 P.Pisani –in via G. La Loggia, 5, CUP F78I22001480006:*

- con nota prot. ASP n. 238758/2024 è stata indetta la conferenza dei servizi decisoria ai sensi dell'art. 14 comma 2 L. n. 241/1990 e ss.mm.ii., da effettuarsi in forma semplificata ed in modalità asincrona ex art. 14/bis L. n. 241/1990, per l'acquisizione dei pareri, intese, nulla osta o altri atti di assenso comunque denominati, necessari ai fini della conclusione positiva del procedimento inerente i "lavori di ristrutturazione e rifunzionalizzazione in Casa della comunità dell'immobile distinto nel Distretto Sanitario 42 sito nel comune di Palermo – Padiglione 15 – Presidio Pisani in via G. La Loggia n. 5 - CUP F78I22001480006;
- allo scadere del termine prestabilito, valutati i pareri resi dagli Enti ed Autorità, è stato stilato dal RUP il verbale di chiusura della conferenza dei servizi decisoria assunto al protocollo ASP n. 291222/2024 del 17/06/2024.
- il progetto esecutivo, viene posto al vaglio della Società AUREA INGEGNERIA S.R.L., con sede in Via Empedocle Restivo - n. 102 - CAP 90144 Palermo (PA) P.IVA 05401960827, per la verifica della progettazione esecutiva; il 16/06/2024, è stato sottoscritto dal RUP e

dall'O.E. il verbale di consegna del servizio in attesa delle verifiche finalizzate alla stipula del contratto;

- a seguito dei vari "Rapporti di verifica intermedi" è sorta la necessità di modificare ed integrare alcune lavorazioni e di conseguenza anche gli elaborati progettuali, che hanno provocato già l'incremento dei costi di realizzazione;
- in data 14/02/2025 è stato redatto dal soggetto verificatore "Aurea Ingegneria Srl" e sottoscritto dai progettisti in pari data; e il 17/02/2025 è stato sottoscritto dai verificatori il Rapporto di Controllo Conclusivo, entrambi acquisiti al prot. ASP n. 87881/2025 del 18/12/2024;
- in data 20/02/2025 è stato redatto il "verbale di validazione del progetto esecutivo" assunto al protocollo ASP al n. 96185/2025 di pari data.
- con Delibera n. 000242 del 27/02/2025 è stato approvato il progetto esecutivo;
- sono in fase di affidamento i servizi tecnici di Direzione dei Lavori e Coordinamento della sicurezza in fase di esecuzione al fine di effettuare a breve la consegna dei lavori;
- per le suddette motivazioni, il Quadro Economico del Progetto Esecutivo rimodulato, ammonta, al netto del ribasso d'asta ad € 2.239.231,86 a fronte di un importo finanziato di € 2.147.754,00 con conseguenti maggiori costi pari ad € 91.477,86 e ultimazione presunta dei lavori fissata al **28/09/2025**.

31. MONTEMAGGIORE BELSITO (PA) - Lavori di ristrutturazione e di rifunzionalizzazione in CdC dell'immobile distinto nel distretto Sanitario 37, sito nel comune di Montemaggiore Belsito (PA) - [M6 C1 II.1] - CUPF57H21008390006 – AQ1 PALERMO F

- l'intervento è inserito nel Lotto Geografico A (PA-AG) Cluster AQ2 - PALERMO – F aggiudicato all'O.E. dell'Impresa IMPRESA COLOMBRITA S.R.L. (operatore singolo), con ribasso percentuale unico pari al 20,54321%;
- con Delibera del Direttore Generale n.69 del 21/01/2025, notificata con nota prot. n.44943 del 27/01/2024, il Responsabile Unico del Procedimento (RUP) per l'intervento in oggetto è variato. Al precedente RUP Dott. Ing. Salvatore Falletta è subentrato il nuovo RUP Dott. Ing. Francesco Tinè che con apposita nota ha comunicato ai soggetti interessati la variazione;
- la Conferenza dei servizi decisoria ai sensi dell'art.14 comma 2 L. n.241/1990 e s.m.i., in forma semplificata ed in modalità asincrona ex art.14/bis L. n.241/1990 per l'acquisizione dei pareri, necessari, è stata indetta con nota prot. n.587793/2024 del 11/12/2024;
- con il Verbale prot. n.23681/2025 del 15/01/2025, valutati i pareri resi ed i pareri resi con condizioni espressi dagli Enti/Autorità ricevuti, si è ritenuto concluso positivamente il procedimento di Conferenza dei servizi;

- si è conclusa la fase di Verifica del Progetto esecutivo consegnato (verifica interna), con l'emissione del primo rapporto di verifica intermedio e la successiva trasmissione ai Progettisti del progetto esecutivo indicati dall'Aggiudicatario per la revisione dello stesso. In data 07/02/2025 è stato acquisito il Progetto esecutivo revisionato che è stato verificato positivamente dai Verificatori con l'emissione del Rapporto di verifica finale;
- è in corso la fase di validazione e approvazione in linea amministrativa del Progetto esecutivo;
- è stato nominato il tecnico per i servizi di ingegneria di Direzione lavori e Coordinamento della sicurezza in fase di esecuzione e si provvederà alla consegna dei lavori entro la fine del mese corrente;
- l'importo complessivo del Progetto esecutivo rimodulato è di € 924.514,30 (comprensivo del FOI), le tempistiche previste nel cronoprogramma del Progetto esecutivo per l'esecuzione dei lavori sono di 184 giorni dalla data di consegna degli stessi;
- in considerazione dello stato di avanzamento del procedimento, viste le tempistiche per la redazione del Progetto esecutivo e le tempistiche previste per l'esecuzione dei lavori, è necessario tenere in considerazione eventuali ulteriori tempi, non indicati nella scheda (Gantt interattivo), per quanto riguarda gli eventuali imprevisti nella fase di esecuzione dei lavori, il collaudo dei lavori che interesseranno le parti strutturali dell'immobile, la pulizia e la fornitura e posa in opera degli arredi ed attrezzature necessarie alla piena operatività dei servizi.

32. Lampedusa e Linosa (isola di LAMPEDUSA) (AG) - Lavori di ristrutturazione e rifunzionalizzazione in CdC dell'immobile distinto nel Distretto Sanitario 42, sito nel Comune di Lampedusa e Linosa (Isola di Lampedusa) – [M6 C1 II.1] - CUP F52C21000550006 – AQ1 AGRIGENTO I

- l'intervento è inserito nel Lotto Geografico A (PA-AG) Cluster AQ1 - AGRIGENTO – I aggiudicato all'O.E. dell'Impresa BRIO GROUP SOC.COOP.CON.S. A R.L. (mandataria) - AZIMUT FACILITY SRL (mandante) - SOFEIN S.p.A (ausiliaria), con ribasso percentuale unico pari al 24,12000%;
- con Delibera del Direttore Generale n.69 del 21/01/2025, notificata con nota prot. n.44943 del 27/01/2024, il Responsabile Unico del Procedimento (RUP) per l'intervento in oggetto è variato. Al precedente RUP Dott. Ing. Salvatore Falletta è subentrato il nuovo RUP Dott. Ing. Francesco Tinè che con apposita nota ha comunicato ai soggetti interessati la variazione;
- la Conferenza dei servizi decisoria ai sensi dell'art.14 comma 2 L. n.241/1990 e s.m.i., in forma semplificata ed in modalità asincrona ex art.14/bis L. n.241/1990 per l'acquisizione dei pareri, necessari, è stata indetta con nota prot. n.237256/2024 del 16/05/2024;

- con il Verbale prot. n.327786 del 08/07/2024, valutati i pareri resi ed i pareri resi con condizioni espressi dagli Enti/Autorità ricevuti, si è ritenuto concluso positivamente il procedimento di Conferenza dei servizi;
- si è avviata la fase di Verifica del Progetto esecutivo consegnato con il servizio di Verifica (A.Q. Invitalia), l'acquisizione dei rapporti di verifica intermedi e le successive trasmissioni ai Progettisti del progetto esecutivo indicati dall'Aggiudicatario per le revisioni dello stesso;
- in data 11/02/2025, con nota prot. n.74447, è stato acquisito il Rapporto di verifica finale con esito positivo;
- è in corso la fase di validazione e approvazione in linea amministrativa del Progetto esecutivo;
- sono stati nominati i tecnici per i servizi di ingegneria di Direzione lavori e Coordinamento della sicurezza in fase di esecuzione e si è provveduto alla consegna dei lavori in data 18/02/2025, giusto Verbale prot. n.95978 del 20/02/2025;
- l'importo complessivo del Progetto esecutivo rimodulato è di € 5.440.156,02 (comprensivo del FOI), le tempistiche previste nel cronoprogramma del Progetto esecutivo per l'esecuzione dei lavori sono di 300 giorni dalla data di consegna degli stessi che pertanto, compatibilmente con gli eventuali imprevisti e le eventuali interferenze con l'attività sanitaria in corso che potrebbero incidere sulla durata dei lavori, termineranno il 24/12/2025;
- in considerazione dello stato di avanzamento del procedimento, viste le tempistiche per la redazione del Progetto esecutivo e le tempistiche previste per l'esecuzione dei lavori che saranno effettuati per fasi e con l'attività sanitaria in corso nell'immobile, è necessario tenere in considerazione eventuali ulteriori tempi, non indicati nella scheda (Gantt interattivo), per quanto riguarda gli eventuali imprevisti nella fase di esecuzione dei lavori, il collaudo dei lavori e dei lavori che interesseranno le parti strutturali dell'immobile, le interferenze con l'attività sanitaria in corso, la pulizia e la fornitura e posa in opera degli arredi ed attrezzature necessarie alla piena operatività dei servizi.

33. CORLEONE (PA) – Lavori di rifunionalizzazione "Consultorio Familiare di Corleone" in Casa della Comunità - [M6 C1 II.1] - CUPF67H21009870006 - AQ2 PALERMO A

- l'intervento è inserito nel Lotto Geografico A (PA-AG) Cluster AQ2 - PALERMO – A aggiudicato all'O.E. dell'Impresa VALORI SCARL CONSORZIO STABILE (operatore singolo) - EMMECCI SRL (consorziata 1) - GRANDI IMPIANTI SRL (consorziata 2), con ribasso percentuale unico pari al 16,55500%;
- con Delibera del Direttore Generale n.69 del 21/01/2025, notificata con nota prot. n.44943 del 27/01/2024, il Responsabile Unico del Procedimento (RUP) per l'intervento in oggetto è variato. Al precedente RUP Dott. Ing. Salvatore Falletta è subentrato il nuovo RUP Dott.

Ing. Francesco Tinè che con apposita nota ha comunicato ai soggetti interessati la variazione;

- la Conferenza dei servizi decisa ai sensi dell'art.14 comma 2 L. n.241/1990 e s.m.i., in forma semplificata ed in modalità asincrona ex art.14/bis L. n.241/1990 per l'acquisizione dei pareri, necessari, è stata indetta con nota prot. n.302341/2024 del 24/06/2024;
- con il Verbale prot. n.464012/2024 del 04/10/2024, valutati i pareri resi ed i pareri resi con condizioni espressi dagli Enti/Autorità ricevuti, si è ritenuto concluso positivamente il procedimento di Conferenza dei servizi;
- si è conclusa la fase di Verifica del Progetto esecutivo consegnato (verifica interna), con l'emissione del primo rapporto di verifica intermedio e la successiva trasmissione ai Progettisti del progetto esecutivo indicati dall'Aggiudicatario per la revisione dello stesso. E' stato acquisito il Progetto esecutivo revisionato che è stato verificato positivamente dai Verificatori con l'emissione del Rapporto di verifica finale prot. n.55143/2025 del 30/01/2025;
- è in corso la fase di validazione e approvazione in linea amministrativa del Progetto esecutivo;
- è stato nominato il tecnico per i servizi di ingegneria di Direzione lavori e Coordinamento della sicurezza in fase di esecuzione e si provvederà alla consegna dei lavori entro la fine del mese corrente;
- l'importo complessivo del Progetto esecutivo rimodulato è di € 1.141.975,99 (comprensivo del FOI), le tempistiche previste nel cronoprogramma del Progetto esecutivo per l'esecuzione dei lavori sono di 240 giorni dalla data di consegna degli stessi;
- in considerazione dello stato di avanzamento del procedimento, viste le tempistiche per la redazione del Progetto esecutivo e le tempistiche previste per l'esecuzione dei lavori, è necessario tenere in considerazione eventuali ulteriori tempi, non indicati nella scheda (Gantt interattivo), per quanto riguarda gli eventuali imprevisti nella fase di esecuzione dei lavori, il collaudo dei lavori che interesseranno le parti strutturali dell'immobile, la pulizia e la fornitura e posa in opera degli arredi ed attrezzature necessarie alla piena operatività dei servizi.

34. PARTINICO (PA) - Lavori di ristrutturazione e rifunzionalizzazione in CdC dell'immobile sito nel Comune di Partinico, Piazza Casa Santa s.n.c. - [M6 C1 II.1] - CUP F82C21000760006 - AQ2 PALERMO F

- l'intervento è inserito nel Lotto Geografico A (PA-AG) Cluster AQ2 - PALERMO – C aggiudicato all'O.E. dell'Impresa OPERES S.R.L. (mandataria) - COSEDIL S.P.A. (mandante), con ribasso percentuale unico pari al 14,93923%;

- con Delibera del Direttore Generale n.69 del 21/01/2025, notificata con nota prot. n.44943 del 27/01/2024, il Responsabile Unico del Procedimento (RUP) per l'intervento in oggetto è variato. Al precedente RUP Dott. Ing. Salvatore Falletta è subentrato il nuovo RUP Dott. Ing. Francesco Tinè che con apposita nota ha comunicato ai soggetti interessati la variazione;
- la Conferenza dei servizi decisoria ai sensi dell'art.14 comma 2 L. n.241/1990 e s.m.i., in forma semplificata ed in modalità asincrona ex art.14/bis L. n.241/1990 per l'acquisizione dei pareri, necessari, è stata indetta con nota prot. n.320302/2024 del 03/07/2024;
- con il Verbale prot. n.465247 del 07/10/2024, valutati i pareri resi ed i pareri resi con condizioni espressi dagli Enti/Autorità ricevuti, si è ritenuto concluso positivamente il procedimento di Conferenza dei servizi;
- si è conclusa la fase di Verifica del Progetto esecutivo consegnato, la validazione e approvazione in linea amministrativa del Progetto esecutivo e la nomina dei tecnici per i servizi di ingegneria di Direzione lavori e Coordinamento della sicurezza in fase di esecuzione;
- i lavori sono stati consegnati parzialmente in data 15/01/2025 in quanto nei locali del blocco A (piano seminterrato, terra e primo) insistono ancora attività sanitarie che non è stato possibile trasferire in altra sede. E' in corso l'avviso di manifestazione di interesse per la locazione di uno o più immobili ad uso Servizi Sanitari destinati ad ospitare le attività del Dipartimento di Prevenzione e del Dipartimento di Salute Mentale da reperire nel Comune di Partinico a cura dell'UOC Gestione del Patrimonio;
- l'importo complessivo del Progetto esecutivo rimodulato è di € 4.551.667,46 (comprensivo del FOI), le tempistiche previste nel cronoprogramma del Progetto esecutivo per l'esecuzione dei lavori sono di 450 giorni dalla data di consegna definitiva di tutti i locali oggetto di intervento in attesa di essere trasferiti;
- in considerazione dello stato di avanzamento del procedimento, viste le tempistiche per la redazione del Progetto esecutivo e le tempistiche previste per l'esecuzione dei lavori, è necessario tenere in considerazione eventuali ulteriori tempi, non indicati nella scheda (Gantt interattivo), per quanto riguarda il trasferimento dei servizi sanitari ancora presenti nell'immobile, gli eventuali imprevisti nella fase di esecuzione dei lavori, il collaudo dei lavori e dei lavori che interesseranno le parti strutturali dell'immobile, la pulizia e la fornitura e posa in opera degli arredi ed attrezzature necessarie alla piena operatività dei servizi.

35. CACCAMO (PA) - Lavori di ristrutturazione e rifunzionalizzazione in CdC dell'immobile distinto nel Distretto Sanitario 37, sito nel comune di Caccamo - [M6 C1 II.1] - CUP F48I21004770006 - AQ2 PALERMO A

- l'intervento è inserito nel Lotto Geografico A (PA-AG) Cluster AQ2 - PALERMO – A aggiudicato all'O.E. dell'Impresa VALORI SCARL CONSORZIO STABILE (operatore singolo) - EMMECCI SRL (consorziata 1) - GRANDI IMPIANTI SRL (consorziata 2), con ribasso percentuale unico pari al 16,55500%;
- con Delibera del Direttore Generale n.69 del 21/01/2025, notificata con nota prot. n.44943 del 27/01/2024, il Responsabile Unico del Procedimento (RUP) per l'intervento in oggetto è variato. Al precedente RUP Dott. Arch. Giuseppe F.D. Iandolino è subentrato il nuovo RUP Dott. Ing. Francesco Tinè che con apposita nota ha comunicato ai soggetti interessati la variazione;
- la Conferenza dei servizi decisoria ai sensi dell'art.14 comma 2 L. n.241/1990 e s.m.i., in forma semplificata ed in modalità asincrona ex art.14/bis L. n.241/1990 per l'acquisizione dei pareri, necessari, è stata indetta con nota prot. n.309544/2024 del 27/06/2024;
- con il Verbale prot. n. 367734 /2024 del 01/08/2024, valutati i pareri resi ed i pareri resi con condizioni espressi dagli Enti/Autorità ricevuti, si è ritenuto concluso positivamente il procedimento di Conferenza dei servizi;
- si è conclusa la fase di Verifica del Progetto esecutivo consegnato, con l'emissione del primo rapporto di verifica finale prot. n.46575/2025 del 27/01/2025, validato dal RUP subentrato con Verbale prot. n. 56673 del 31/01/2025;
- è in corso la fase di approvazione in linea amministrativa del Progetto esecutivo;
- sono stati nominati i tecnici per i servizi di ingegneria di Direzione lavori e Coordinamento della sicurezza in fase di esecuzione e si provvederà alla consegna dei lavori entro la fine della settimana corrente;
- l'importo complessivo del Progetto esecutivo rimodulato è di € 4.634.055,44 (comprensivo del FOI), le tempistiche previste nel cronoprogramma del Progetto esecutivo per l'esecuzione dei lavori sono di 351 giorni dalla data di consegna degli stessi;
- in considerazione dello stato di avanzamento del procedimento, viste le tempistiche per la redazione del Progetto esecutivo e le tempistiche previste per l'esecuzione dei lavori, è necessario tenere in considerazione eventuali ulteriori tempi, non indicati nella scheda (Gantt interattivo), per quanto riguarda gli eventuali imprevisti nella fase di esecuzione dei lavori, il collaudo dei lavori che interesseranno le parti strutturali dell'immobile, la pulizia e la fornitura e posa in opera degli arredi ed attrezzature necessarie alla piena operatività dei servizi.

36. TRABIA (PA) - *Lavori di ristrutturazione e rifunzionalizzazione in CdC dell'immobile sito nel comune di Trabia, distinto nel distretto sanitario 37, via Ettore Maiorana snc - [M6 C1 II.1] - CUP F92C21000590006 – AQ1 PALERMO I*

- l'intervento è inserito nel Lotto Geografico A (PA-AG) Cluster AQ2 - PALERMO – C aggiudicato all'O.E. dell'Impresa CONSORZIO STABILE AGORAA SCARL (operatore singolo) - FIGECO SRL (consorziata 1) - TIESSE COSTRUZIONI Soc. Coop. (consorziata 2), con ribasso percentuale unico pari al 20,00000%;
- con Delibera del Direttore Generale n.69 del 21/01/2025, notificata con nota prot. n.44943 del 27/01/2024, il Responsabile Unico del Procedimento (RUP) per l'intervento in oggetto è variato. Al precedente RUP Dott. Arch. Giuseppe F.D. Iandolino è subentrato il nuovo RUP Dott. Ing. Francesco Tinè che con apposita nota ha comunicato ai soggetti interessati la variazione;
- la Conferenza dei servizi decisoria ai sensi dell'art.14 comma 2 L. n.241/1990 e s.m.i., in forma semplificata ed in modalità asincrona ex art.14/bis L. n.241/1990 per l'acquisizione dei pareri, necessari, è stata indetta con nota prot. n.74961/2025 del 11/02/2025 e si provvederà entro la fine della settimana corrente alla conclusione con esito positivo della stessa;
- in data 11/03/2025, dopo numerosi solleciti all'O.E., è stato acquisito il Progetto esecutivo completo di tutti gli elaborati;
- si provvederà ad avviare la fase di Verifica del Progetto esecutivo consegnato, la validazione e l'approvazione in linea amministrativa del Progetto esecutivo e la nomina del tecnico per i servizi di ingegneria di Direzione lavori e Coordinamento della sicurezza in fase di esecuzione;
- l'importo complessivo del Progetto esecutivo rimodulato è di € 1.500.761,51 (comprensivo del FOI), le tempistiche previste nel cronoprogramma del Progetto esecutivo per l'esecuzione dei lavori sono di 180 giorni dalla data di consegna degli stessi;
- in considerazione dello stato di avanzamento del procedimento, viste le tempistiche per la redazione del Progetto esecutivo e le tempistiche previste per l'esecuzione dei lavori, è necessario tenere in considerazione eventuali ulteriori tempi, non indicati nella scheda (Gantt interattivo), per quanto riguarda gli eventuali imprevisti nella fase di esecuzione dei lavori, il collaudo dei lavori che hanno interesseranno le parti strutturali dell'immobile, la pulizia e la fornitura e posa in opera degli arredi ed attrezzature necessarie alla piena operatività dei servizi.

I Dirigenti ingegneri e RUP della
UOC Sviluppo e Gestione dei Progetti Sanitari

(Arch. Giuseppe Barreca)

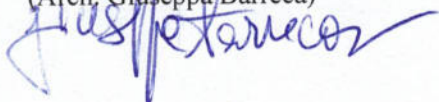

(Ing. Salvatore Falletta)

(Arch. Giuseppe F. D. Iandolino)

(Ing. Francesco Tiné)

Il Direttore Amministrativo

Dott. Ignazio Del Campo

Il Direttore Sanitario
in sostituzione del Direttore Generale
ex art. 3 D.lgs. 502/1992

Dott. Antonino Levita



Sede legale: Via G. Cusmano, 24 – 90141
PALERMO
C.F. e P. I.V.A.: 05841760829
Direzione Generale
UOC “Sviluppo e Gestione dei Progetti Sanitari”
Ufficio Speciale
Telefono : 091 7032079/2997

EMAIL: ufficio.speciale@asppalermo.org
WEB: www.asppalermo.org

Oggetto PNRR - Missione 6 – Rimodulazione interventi previsti nel Piano Operativo Regionale, allegato al Contratto Istituzionale di Sviluppo (CIS).

Linea di finanziamento M6.C1–1.3 Rafforzamento dell’assistenza sanitaria intermedia e delle sue strutture (Ospedali di Comunità).

Con riferimento all’oggetto, si rappresenta che, nell’ambito dell’approfondimento dei successivi livelli progettuali nonché delle verifiche e degli studi specialistici medio tempore effettuati, è emerso che alcuni immobili oggetto degli interventi PNRR in capo all’ASP di Palermo n.q. di Soggetto Attuatore Esterno, con riguardo alle norme tecniche delle costruzioni, non risultavano verificati né alle condizioni statiche né alle condizioni sismiche per la specifica destinazione d’uso e per essi risultava tecnicamente impraticabile o antieconomico procedere con la progettazione ed esecuzione dei soli interventi di adeguamento alle azioni verticali.

Per i medesimi immobili, inoltre, non erano realizzabili tutti gli interventi necessari per il miglioramento sismico con indice di sicurezza pari a 0,6 così come dettato dalla norma.

Per la suddetta tipologia di strutture, con nota prot. n. 484033 del 16.10.2024, è stato chiesto all’Assessorato Regionale della Salute il proprio parere di competenza circa la possibilità, laddove ad esempio l’immobile oggetto di intervento sia costituito da più edifici o da più unità strutturali di poter procedere con una rimodulazione in diminuzione degli spazi inizialmente previsti nel PFTE, al fine di allocare le funzioni minime relative a CdC e ad OdC, previsti dal D.M. 77/2022, in corpi di fabbrica che siano adeguabili/migliorabili staticamente e sismicamente, con le somme originariamente previste ovvero attraverso le modifiche contrattuali di cui all’art. 106 del D.lgs. 50/2016 e ss.mm.ii..

Con nota prot. n. 532653 del 12.11.2024 l’Assessorato Regionale della Salute ha reso il proprio nulla osta a procedere, con la richiesta di formalizzare le variazioni in parola con apposita proposta di rimodulazione, dettagliando, per ciascun CUP la motivazione della modifica e aggiornando, contestualmente, la relativa scheda intervento (ex Agenas) firmata dal RUP e dal Direttore Generale.

Con Deliberazione 929 del 19.12.2024, notificata con nota prot. ASP n. 607154 del 20/12/2024 all’Assessorato Regionale-Dipartimento Regionale per la Pianificazione Strategica, si è provveduto a:

- prendere atto delle risultanze degli approfondimenti dei successivi livelli progettuali, delle verifiche e degli studi specialistici *medio tempore* effettuati nonché dello stato delle procedure relativamente agli interventi riguardanti la realizzazione degli Ospedali di Comunità nei Comuni di Termini Imerese, Palazzo Adriano, Casa del Sole e delle Case di Comunità nei Comuni di Collesano, Santa Flavia e Termini Imerese;
- rimodulare ed approvare, pertanto, i predetti interventi al fine di trasmettere la relativa proposta all'Assessorato Regionale della Salute, come da richiesta prot. n. 532653 del 12.11.2024;
- rimodulare ed approvare, altresì, in conseguenza della cancellazione dei due interventi relativi alla realizzazione delle due CdC nei Comuni di Collesano e Santa Flavia, riutilizzando gli importi su altri interventi della medesima linea (Polizzi, Partinico, Ustica ed Alimena);
- modificare ed approvare, conseguentemente, le relative schede di intervento (ex Agenas), firmate digitalmente dai rispettivi RUP e dal Direttore Generale;
- prendere atto che:
 - in conseguenza della rimodulazione degli interventi per le motivazioni nelle premesse riportate, e della conseguente approvazione delle relative schede ex Agenas aggiornate, i costi unitari degli stessi interventi risultano incrementati rispetto a quelli utilizzati nelle originarie stime parametriche;
 - gli importi rimodulati potranno subire assestamenti a seguito della verifica dei progetti esecutivi ad oggi non ancora approvati;
 - la differenza economica in eccedenza per i suddetti interventi, rispetto agli importi già finanziati, sarà coperta con fondi di bilancio aziendali, fatti salvi la rimodulazione degli interventi, di eventuali economie sulla medesima linea di finanziamento e/o il successivo reintegro delle somme da parte del competente Assessorato regionale, giusta nota prot. n. 15402 del 06/03/2022 del Dipartimento Regionale per la Pianificazione Strategica dell'Assessorato Regionale della Salute;

Dalla data di approvazione della richiamata deliberazione di rimodulazione n. 929 del 19.12.2024, sono stati definiti ulteriori progetti esecutivi di altrettanti interventi e sono stati rimodulati tutti i quadri economici, anche con riferimento alle somme a disposizione dell'amministrazione per tenere conto delle esigenze manifestate dai Distretti Sanitari relativamente al fabbisogno di arredi e attrezzature per le realizzande strutture PNRR.

I cronoprogrammi di molti interventi già avviati sono pressoché rispettati, nonostante le sopravvenute esigenze di approvvigionamento di materiali e/o di lavorazioni aggiuntive impreviste. Per altri interventi, i cui cronoprogrammi sono stati già approvati, si prevede la fine dei lavori entro il target europeo del 31.03.2026, mentre qualche altro cronoprogramma riporta una data di chiusura oltre il predetto target in considerazione delle singole criticità riportate di seguito. Per tali ultime fattispecie si cercherà, laddove possibile, di trovare congiuntamente all'Operatore Economico aggiudicatario soluzioni operative finalizzate a comprimere la tempistica ed anticipare la consegna dei lavori.

Con riferimento agli interventi ricadenti nella linea di finanziamento M6.C1-1.3 Rafforzamento dell'assistenza sanitaria intermedia e delle sue strutture (Ospedali di Comunità), si rappresenta la seguente ricognizione dello stato dell'arte delle singole procedure, unitamente alle motivazioni sottese alle rispettive rimodulazioni e/o eventuali criticità.

1. **TERMINI IMERESE (PA)** - *Lavori di ristrutturazione ed adeguamento impianti tecnologici dei locali del Poliambulatorio di Termini Imerese, via Ospedale Civico, n. 10 - (PA) - per la realizzazione di un Ospedale di Comunità* - CUP OdC F62C22000150001

- con nota prot. n. 491185 del 21.10.2024 questa Azienda, in considerazione della richiamata difficoltà/impossibilità di ottemperare alle prescrizioni delle Norme Tecniche delle Costruzioni nonché della normativa di settore per la fattispecie, ha chiesto all'O.E. aggiudicatario di predisporre, rispetto alle previsioni progettuali trasmesse, e comunque rispetto al PFTE, con uno studio di fattibilità (*lay-out*), rimodulando la distribuzione degli ambienti minimi indispensabili al funzionamento e all'accreditamento dell'Ospedale di Comunità e della Casa di Comunità, nei corpi cosiddetti "C1" e "C2", utilizzando, se necessario, anche i relativi spazi presenti al piano cd "seminterrato";
- con nota prot. n. 505630 del 29.10.2024 l'O.E. ha trasmesso lo studio di fattibilità (*lay-out*) rimodulato dimostrando la possibilità di prevedere la realizzazione di una CdC e di un OdC nei soli corpi cd "C1" e "C2", utilizzando anche gli spazi del cd piano "seminterrato";
- con nota prot. n. 520847 del 06.11.2024, pertanto, questa Azienda ha confermato ai progettisti di proseguire con la progettazione esecutiva secondo il *lay-out* trasmesso, ottimizzando e razionalizzando gli interventi impiantistici e strutturali, nel rispetto della stringente tempistica legate ai *target* e *milestone* del PNRR e con richiesta di trasmissione anticipata degli elaborati necessari per l'indizione della conferenza dei servizi;
- con nota prot. n. 569973 del 03.12.2024 l'O.E. aggiudicatario ha trasmesso gli elaborati del progetto esecutivo necessari per l'indizione della presente Conferenza dei Servizi, come da nota prot. n. 520847 del 06.11.2024, rispettivamente, per l'OdC e la CdC;
- con nota prot. n. 572154 del 03.12.2024 è stata indetta la Conferenza dei Servizi ex art. 5 della L.r. 12/2011, come modificata dalla L.r. 12/2023, ed art. 14 c. 2 ed art. 14 bis della L. 241/90 e ss.mm.ii. coordinata con l'art. 18 della L.r. 7/2019 in forma semplificata e in modalità asincrona, al fine di acquisire tutte le intese, pareri, concessioni, autorizzazioni, licenze, nulla osta e assensi comunque denominati sul Progetto Esecutivo dei lavori in oggetto, da parte degli Enti e delle strutture competenti *ratione materiae*;
- con delibera n. 35 del 15.01.2025 è stata conclusa positivamente la suddetta Conferenza dei Servizi Decisoria notificandone gli esiti a tutti gli intervenuti con prot. n. 32106 del 20.01.2025;
- con prot. n. 110095 del 27.02.2025 il Soggetto Verificatore S.G.N. Engineering SRL ha trasmesso il Rapporto di Verifica finale relativo all'OdC sottoscritto anche dai progettisti;

- in data 03.03.2025 il RUP, sulla base del predetto Rapporto di Verifica finale, ha validato il Progetto Esecutivo, giusto verbale acquisito al prot. n. 117813 del 04.03.2025, comunicandolo ai progettisti con nota prot. n. 118374 del 04.03.2025;
- in data 10.02.2025, in ragione della stringente tempistica legata ai *target* e *milestone* del PNRR, nonché al raggiungimento dei connessi obiettivi, si è proceduto alla consegna dei lavori sotto riserva di legge e in pendenza, fatto salvo l'esercizio dei poteri di autotutela dell'Amministrazione, della conclusione della verifica, validazione ed approvazione del progetto esecutivo, giusta nota prot. n. 68297 del 06.02.2025 e verbale di consegna prot. n. 81080 del 13.02.2025;
- per le suddette motivazioni, il Quadro Economico del Progetto Esecutivo rimodulato, ammonta, al netto del ribasso d'asta, ad € 2.030.795,76 a fronte di un importo finanziato di € 1.159.708,00, con conseguenti maggiori costi pari ad € 871.087,76 e ultimazione dei lavori fissata al 31.03.2026.

2. **PALAZZO ADRIANO (PA)**, *Lavori di ristrutturazione ed adeguamento impianti tecnologici dei locali siti nel corpo A dell'Ospedale Regina Margherita di Palazzo Adriano (PA) da adibire ad N.1 Ospedale di Comunità - CUP F62C22000140001*

- con nota prot. n. 509211 del 30.10.2024 questa Azienda, in considerazione della natura tutelata dell'immobile ex D.lgs. 42/2004 e ss.mm.ii. e della richiamata difficoltà/impossibilità di ottemperare alle prescrizioni delle Norme Tecniche delle Costruzioni nonché della normativa di settore per la fattispecie, ha chiesto all'O.E. aggiudicatario di predisporre, rispetto alle previsioni progettuali trasmesse, e comunque rispetto al PFTE, uno studio di fattibilità (lay-out), rimodulando la distribuzione degli ambienti minimi indispensabili al funzionamento e all'accreditamento dell'Ospedale di Comunità, in tutti e tre i corpi cd "A", "B" e "C", ovvero in alcuni o porzioni di essi, da poter adeguare/migliorare alla normativa vigente;
- con nota prot. n. 541372 del 18.11.2024, l'O.E., in riscontro alla predetta richiesta, comunicava la fattibilità tecnica della realizzazione dell'OdC concentrandosi sul solo Corpo A, stralciando alcuni interventi strutturali da realizzare in una seconda fase operando esclusivamente dall'esterno dell'edificio in modo da non interrompere l'operatività del realizzando OdC;
- con nota prot. n. 563736 del 28.11.2024, questa Azienda, nel prendere atto della richiamata nota prot. n. 541372 del 18.11.2024, chiedeva pertanto all'O.E. di verificare la fattibilità dell'intera operazione, considerando tutte le componenti (strutturali, edili, impiantistiche, ecc.), nel rispetto della modifica contrattuale ex art. 106 del D.lgs. 50/2016 e ss.mm.ii.;
- con nota prot. n. 577753 del 05.12.2024 l'O.E. comunicava il positivo esito delle verifiche progettuali di tutti gli interventi da includere necessariamente nel progetto rimodulato nonché delle attività di progettazione, indagini e sicurezza;
- con nota prot. n. 571940 del 03.12.2024, verificata pertanto la fattibilità tecnica, economica e sulla tempistica da parte dell'O.E., questa Azienda ha chiesto il preventivo assenso di fattibilità alla competente Soprintendenza che ha reso con nota di riscontro prot. n. 596843 del 16.12.2024;

- con nota prot. n. 599917 del 17.12.2024 è stato chiesto ai progettisti di proseguire celermente con la progettazione esecutiva, anticipando gli elaborati necessari per l'indizione della conferenza dei servizi;
- con nota prot. n. 84175 del 14.02.2025 è stata indetta la Conferenza dei Servizi ex art. 5 della L.r. 12/2011, come modificata dalla L.r. 12/2023, ed art. 14 c. 2 ed art. 14 bis della L. 241/90 e ss.mm.ii. coordinata con l'art. 18 della L.r. 7/2019 in forma semplificata e in modalità asincrona, al fine di acquisire tutte le intese, pareri, concessioni, autorizzazioni, licenze, nulla osta e assensi comunque denominati sul Progetto Esecutivo dei lavori in oggetto, da parte degli Enti e delle strutture competenti *ratione materiae*;
- con deliberazione n. 300 del 10.03.2025 è stata conclusa positivamente la conferenza dei servizi, adottata ai sensi dell'art. 14-quater, comma 1, della medesima L. 241/1990 e ss.mm.ii., notificando gli esiti agli Enti e Strutture partecipanti con nota prot. n. 129333 del 10.03.2025;
- per le suddette motivazioni, il Quadro Economico del Progetto Esecutivo rimodulato, ammonta, al netto del ribasso d'asta, ad € 1.170.997,05 a fronte di un importo finanziato di € 767.497,00, con conseguenti maggiori costi pari ad € **403.500,05** e ultimazione dei lavori fissata al 31.12.2025.

3. **PIANA DEGLI ALBANESI (PA)**, *Lavori di ristrutturazione ed adeguamento impianti tecnologici dei locali RSA presso Piana degli Albanesi (PA) da adibire a n. 1 Ospedale di Comunità* CUP F22C22000140001-

- con la Delibera n. 000795 del 18/06/2024 è stato approvato in linea amministrativa il progetto esecutivo per i “Lavori di ristrutturazione ed adeguamento impianti tecnologici dei locali RSA presso Piana degli Albanesi (PA) da adibire a n. 1 Ospedale di Comunità” CUP F22C22000140001;
- il giorno 09/07/2024 è stato sottoscritto il verbale di consegna lavori, assunto al protocollo ASP al n. 344568 del 18/07/2024 e che in data 22/07/2024 gli stessi sono iniziati con ultimazione così come da cronoprogramma (180 giorni), fissata per il giorno 05/01/2025;
- la data di concreto inizio delle lavorazioni, risultava non confacente alle lavorazioni con conseguente necessità di riorganizzazione dell'attività cantieristiche soprattutto nella prima fase di apertura del cantiere, gravata dalla chiusura dei fornitori per le ferie estive e dalla successiva riduzione della disponibilità di materie prime a livello nazionale con ritardi nell'approvvigionamento degli stessi; inoltre la ditta ha riorganizzato le lavorazioni al fine di rispettare l'ordinanza n.1 del 17/07/2024 della Regione Siciliana “Ordinanza contingibile e urgente in materia di igiene e sanità pubblica, ai sensi dell'articolo 32 della legge 23 dicembre 1978, n. 833. Disposizioni per le attività lavorative nei settori agricolo e florovivaistico, edile ed affini in condizione di esposizione prolungata al caldo”.
- per le motivazioni sopra riportate, in data 10/12/2024 la ditta Impresalv S.r.l. ha trasmesso giusto prot. ASP 586869/2024 di pari data, richiesta di proroga di ulteriori 90 giorni dei termini di ultimazione dei lavori;
- in data 08/01/2024 è stata concessa giusto prot. ASP 9177/2025 del 08/01/2025 una proroga del termine di ultimazione dei lavori di 50 giorni con scadenza il 24/02/2025.

- in data 05/12/2024 prot. ASP 587614/2024 del 11/12/2024 il DL ha richiesto l'autorizzazione alla redazione della perizia di variante ai sensi dell'art. 106 c. 1 del D.Lgs 50/2016
- in data 21/02/2025 giusto prot. ASP 99025/2025 del 24/02/2025, il DL ha consegnato la Perizia di Variante in corso d'opera ai sensi del citato articolo del Codice degli Appalti;
- in data 26/02/2025 giusto prot. ASP n. 107459/2025 del 26/02/2025 sono stati trasmessi alla Soprintendenza ai Beni Culturali ed Ambientali di Palermo gli elaborati sopra elencati ai fini all'espressione del parere di competenza e alla data odierna si è ancora in attesa dell'autorizzazione;
- per le suddette motivazioni, il Quadro Economico del Progetto Esecutivo rimodulato, ammonta, al netto del ribasso d'asta, ad € 2.094.629,00 rientra pienamente all'interno del finanziamento PNRR di pari importo mentre il termine ultimo per l'ultimazione dei lavori è fissato al 15.05.2025.

4. **LERCARA FRIDDI (PA)**, *Lavori di ristrutturazione ed adeguamento impianti tecnologici dei locali siti al Piano Terra e 1° presso il Poliambulatorio di Lercara Friddi* CUP F87H22001670001

- con la Delibera n. 000819 del 05/12/2024 è stato approvato in linea amministrativa il progetto esecutivo per i "Lavori di ristrutturazione ed adeguamento impianti tecnologici dei locali siti al Piano Terra e 1° presso il Poliambulatorio di Lercara Friddi" CUP F87H22001670001;
- il giorno 08/01/2025 è stato sottoscritto il verbale di consegna lavori, assunto al protocollo ASP al n. 11568 del 09/01/2025 con ultimazione così come da cronoprogramma (392 giorni), fissata per il giorno 04/02/2026;
- La ditta esecutrice, al fine di conformare il cronoprogramma alle richieste dell'Assessorato Regionale della Salute, inerenti la data ultima di fine lavori, ha ripresentato un cronoprogramma esecutivo con fine lavori prevista per il 31/12/2025;
- il Quadro Economico del Progetto Esecutivo rimodulato, ammonta, al netto del ribasso d'asta, ad € 2.416.326,00 rientra pienamente all'interno del finanziamento PNRR di pari importo mentre il termine ultimo per l'ultimazione dei lavori, stante il cronoprogramma esecutivo è fissato al 31/12/2025;

5. **PETRALIA SOTTANA (PA)**, *Lavori di ristrutturazione e adeguamento impianti tecnologici dei locali siti al 4 ° piano presso il PO Madonna dell'Alto di Petralia Sottana (PA) per la realizzazione N. 1 Ospedale di Comunità* CUP F12C22000130001;

- a seguito della consegna della progettazione esecutiva, con nota prot. n. 169082/2024 del 05/04/2024 è stata indetta la conferenza dei servizi decisoria ai sensi dell'art. 14 comma 2 L. n. 241/1990 e ss.mm.ii.,
- nel termine assegnato nell'atto di convocazione della Conferenza di Servizi per la richiesta di eventuali integrazioni, è pervenuta la nota del Comando Provinciale dei Vigili del Fuoco di Palermo Prot. n.13924 del 23/04/2024 dove con riferimento alla richiesta di valutazione del progetto in oggetto riguardante unicamente il quarto piano, veniva richiesta documentazione integrativa riguardante la struttura nella sua interezza;
- al fine di ottemperare alla nota suddetta è stato redatto un progetto antincendio dell'intera complesso ospedaliero inviato al Comando Provinciale dei Vigili del Fuoco in data 31/07/2024 e che lo stesso

ha espresso parere favorevole con nota prot. n. 29677 del 23/08/2024 assunta al protocollo ASP n.395739/2024 del 26/08/2024

- in data 09/09/2024 è stato inviato il progetto esecutivo all'operatore economico aggiudicatario del servizio di verifica della progettazione esecutiva e che lo stesso ha consegnato il rapporto di verifica finale del progetto esecutivo N. E024.1_2024, acquisito al prot. ASP n. 30789/2025 del 20/01/2025
- con la Delibera n. 000073 del 23/01/2025 è stato approvato in linea amministrativa il progetto esecutivo per i "Lavori di ristrutturazione e adeguamento impianti tecnologici dei locali siti al 4 ° piano presso il PO Madonna dell'Alto di Petralia Sottana (PA) per la realizzazione N. 1 Ospedale di Comunità" CUP F12C22000130001
- con nota prot. ASP 58852/2025 del 03/02/2025, stante l'urgenza di attivare le lavorazioni in oggetto, è stata inviata a Spett.le Ditta la convocazione per la consegna dei lavori per il giorno 06/02/2025 e con nota pec di riscontro, assunta al prot. ASP 65506/2025 del 05/02/2025, la Ditta, comunicava l'impossibilità visto il limitato preavviso, a procedere alla consegna dei lavori per la data del 06/02/2025 e fissando un nuovo termine per il 17/02/2025;
- il giorno 24/02/2025 è stato sottoscritto il verbale di consegna lavori, assunto al protocollo ASP al n. 101246 del 24/01/2025 con inizio lavori fissato per giorno 17/02/2025 e ultimazione così come da cronoprogramma (390 giorni), fissata per il giorno 14/03/2026;
- il Quadro Economico del Progetto Esecutivo rimodulato, ammonta, al netto del ribasso d'asta, ad € 2.315.908,00 rientra pienamente all'interno del finanziamento PNRR di importo pari a € 2.599.522,00 con un'economia pari a € 283.613,49 mentre il termine ultimo per l'ultimazione dei lavori, è fissato al 14/03/2026.

6. **PTA CASA DEL SOLE PAD. 18 (PA)**, *Lavori di ristrutturazione ed adeguamento impianti tecnologici dei locali del Pad. 18 presso il PTA Casa del Sole di Palermo da adibire a n. 1 Ospedale di Comunità sito nel Comune di Palermo in Via Luigi Sarullo n.19 - DISTRETTO SANITARIO 42 - CUP F22C22000140001- AQ3 – Palermo B*

- con delibera n. 69 del 21.01.2025 è stata nominata l'Arch. Giuseppa Barreca n.q. di RUP, in sostituzione del precedente, Ing. Giuseppe Madonia, dell'intervento relativo a OdC presso il PTA Casa del Sole di Palermo in oggetto;
- l'intervento è inserito nel Lotto Geografico A (PA-AG) Cluster AQ3 - PALERMO – B aggiudicato all'O.E. CONSORZIO STABILE VITRUVIO S.C.A.R.L.; SIAR S.R.L.; ARES S.R.L. con sede in LARGO DELL'AMBA ARADAM, N. 1, INT. 7, PIANO 3° - 00184 - ROMA RM – PEC: vitruvioscarl@pec.it, con ribasso percentuale unico pari al 20,7879%;
- l'O.E. aggiudicatario, a seguito di diverse interlocuzioni e tavoli tecnici, ha trasmesso gli elaborati del Progetto Esecutivo necessari per l'indizione della Conferenza dei Servizi;
- con nota prot. ASP n. 263989/2024 del 31/05/2024, al fine di acquisire tutte le intese, pareri, concessioni, autorizzazioni, licenze, nulla osta e assensi comunque denominati sul Progetto Esecutivo dei lavori in oggetto, è stata indetta la Conferenza dei Servizi Decisoria ex art. 5 della L.r. 12/2011, come modificata dalla L.r. 12/2023, ed art. 14 c. 2 della L. 241/90 e ss.mm.ii.

coordinata con l'art. 18 della L.r. 7/2019, in forma semplificata ed in modalità asincrona ex art. 14-bis della medesima L. n. 241/90 e ss.mm.ii.;

- con Verbale della Conferenza Decisoria prot. ASP n. 357030/2024 del 26/07/2024 il Rup, Ing. Giuseppe Madonia, considerato e valutati i pareri resi, riteneva conclusa positivamente la predetta conferenza dei servizi, adottata ai sensi dell'art. 14-quater, comma 1, della medesima L. 241/1990 e ss.mm.ii., notificandone gli esiti in forma telematica, agli Enti convocati, tramite i loro rispettivi indirizzi di Posta Elettronica Certificata (PEC);
- la verifica del progetto esecutivo dell'intervento relativo al finanziamento PNRR M6 – SALUTE - COMPONENTE C1 1.3 "Rafforzamento dell'assistenza sanitaria intermedia e delle sue strutture (Ospedali di Comunità) rientrato nel sub-lotto prestazionale nell'ambito degli Accordi Quadro stipulati da Invitalia ed è stato affidato a PROGETTO PSC S.R.L. con sede in Via del Lavoro- n. 5 - CAP 41014 CASTELVETRO DI MODENA pec: progettopsc@pec.it;
- con prot. ASP n. 123166/2025 del 06/03/2025 (cfr. ALL. 6) il Soggetto Verificatore PROGETTO PSC S.R.L. ha trasmesso il Rapporto di Verifica finale con ESITO POSITIVO;
- con prot. ASP n. 135767/2025 del 12/03/2025 la sottoscritta RUP subentrante ha redatto Verbale di Validazione, ai sensi e per gli effetti del comma 8 dell'art. 26 del D.lgs. 50/2016 e ss.mm.ii., del Progetto Esecutivo;
- sono, attualmente, in fase di predisposizione la Delibera di approvazione del Progetto esecutivo in linea amministrativa; la nomina del D.L. e del C.S.E. al fine di procedere, entro il mese in corso, alla consegna dei lavori;
- l'O.E. sta rimodulando il cronoprogramma, al fine di definire i lavori entro il target europeo del 31.03.2026, operando soluzioni finalizzate a comprimere la tempistica ed anticipare, quindi la consegna dei lavori;
- il Quadro Economico del Progetto Esecutivo rimodulato, ammonta, al netto del ribasso d'asta, ad € 4.538.417,99 a fronte di un importo finanziato di € 4.492.963,00, con conseguenti maggiori costi pari ad € 45.454,99.

7. **PALERMO, GUADAGNA (PA)**, *Lavori per la realizzazione di un Ospedale di Comunità presso il padiglione D del PTA Guadagna di Palermo, via Villagrazia n.6, [M6 C1 II.3] - CUP F72C22000170001- AQ2 PALERMO C*

- l'intervento è inserito nel Lotto Geografico A (PA-AG) Cluster AQ2 - PALERMO – C aggiudicato all'O.E. dell'Impresa LE.IL COSTRUZIONI S.R.L (operatore singolo), con ribasso percentuale unico pari al 33,0000%;
- con Delibera del Direttore Generale n.69 del 21/01/2025, notificata con nota prot. n.44943 del 27/01/2024, il Responsabile Unico del Procedimento (RUP) per l'intervento in oggetto è variato. Al precedente RUP Dott. Ing. Giuseppe Madonia è subentrato il nuovo RUP Dott. Ing. Francesco Tinè che con apposita nota ha comunicato ai soggetti interessati la variazione;

- la Conferenza dei servizi decisoria ai sensi dell'art.14 comma 2 L. n.241/1990 e s.m.i., in forma semplificata ed in modalità asincrona ex art.14/bis L. n.241/1990 per l'acquisizione dei pareri, necessari, è stata indetta con nota prot. n.263958/2024 del 31/05/2024;
- con il Verbale prot. n.14567 del 10/01/2025, valutati i pareri resi ed i pareri resi con condizioni espressi dagli Enti/Autorità ricevuti, si è ritenuto concluso positivamente il procedimento di Conferenza dei servizi;
- si è avviata la fase di Verifica del Progetto esecutivo consegnato con il servizio di Verifica (A.Q. Invitalia), l'acquisizione del primo rapporto di verifica intermedio e la successiva trasmissione ai Progettisti del progetto esecutivo indicati dall'Aggiudicatario per la revisione dello stesso;
- in data 14/03/2025 è stato acquisito il Progetto esecutivo revisionato che sarà trasmesso a stretto giro ai Verificatori per l'acquisizione del Rapporto di verifica finale;
- saranno nominati i tecnici per i servizi di ingegneria di Direzione lavori e Coordinamento della sicurezza in fase di esecuzione e si provvederà alla consegna dei lavori;
- l'importo complessivo del Progetto esecutivo rimodulato è di € 3.245.358,58 (comprensivo del FOI), le tempistiche previste nel cronoprogramma del Progetto esecutivo per l'esecuzione dei lavori sono di 360 giorni dalla data di consegna degli stessi;
- in considerazione dello stato di avanzamento del procedimento, viste le tempistiche per la redazione del Progetto esecutivo e le tempistiche previste per l'esecuzione dei lavori, è necessario tenere in considerazione eventuali ulteriori tempi, non indicati nella scheda (Gantt interattivo), per quanto riguarda gli eventuali imprevisti nella fase di esecuzione dei lavori, il collaudo dei lavori e dei lavori che interesseranno le parti strutturali dell'immobile, la pulizia e la fornitura e posa in opera degli arredi ed attrezzature necessarie alla piena operatività dei servizi.

8. **PALERMO, ENRICO ALBANESE (PA)**, *Ospedale di Comunità presso il Palazzo Lanza di Trabia del PTA Enrico Albanese di Palermo, via Papa Sergio I n.5 - [M6 C1 II.3] - CUP F72C22000160001- AQ2 PALERMO C*

- l'intervento è inserito nel Lotto Geografico A (PA-AG) Cluster AQ2 - PALERMO – C aggiudicato all'O.E. dell'Impresa LE.IL COSTRUZIONI S.R.L (operatore singolo), con ribasso percentuale unico pari al 33,0000%;
- con Delibera del Direttore Generale n.69 del 21/01/2025, notificata con nota prot. n.44943 del 27/01/2024, il Responsabile Unico del Procedimento (RUP) per l'intervento in oggetto è variato. Al precedente RUP Dott. Ing. Giuseppe Madonia è subentrato il nuovo RUP Dott. Ing. Francesco Tinè che con apposita nota ha comunicato ai soggetti interessati la variazione;

- la Conferenza dei servizi decisoria ai sensi dell'art.14 comma 2 L. n.241/1990 e s.m.i., in forma semplificata ed in modalità asincrona ex art.14/bis L. n.241/1990 per l'acquisizione dei pareri, necessari, è stata indetta con nota prot. n.280388/2024 del 11/06/2024;
- con il Verbale prot. n.15124 del 10/01/2025, valutati i pareri resi ed i pareri resi con condizioni espressi dagli Enti/Autorità ricevuti, si è ritenuto concluso positivamente il procedimento di Conferenza dei servizi;
- si è avviata la fase di Verifica del Progetto esecutivo consegnato con il servizio di Verifica (A.Q. Invitalia), l'acquisizione del primo rapporto di verifica intermedio e la successiva trasmissione ai Progettisti del progetto esecutivo indicati dall'Aggiudicatario per la revisione dello stesso;
- in data 14/03/2025 è stato acquisito il Progetto esecutivo revisionato che sarà trasmesso a stretto giro ai Verificatori per l'acquisizione del Rapporto di verifica finale;
- saranno nominati i tecnici per i servizi di ingegneria di Direzione lavori e Coordinamento della sicurezza in fase di esecuzione e si provvederà alla consegna dei lavori;
- l'importo complessivo del Progetto esecutivo rimodulato è di € 4.100.632,53(comprensivo del FOI), le tempistiche previste nel cronoprogramma del Progetto esecutivo per l'esecuzione dei lavori sono di 386 giorni dalla data di consegna degli stessi;
- in considerazione dello stato di avanzamento del procedimento, viste le tempistiche per la redazione del Progetto esecutivo e le tempistiche previste per l'esecuzione dei lavori, è necessario tenere in considerazione eventuali ulteriori tempi, non indicati nella scheda (Gantt interattivo), per quanto riguarda gli eventuali imprevisti nella fase di esecuzione dei lavori, il collaudo dei lavori e dei lavori che interesseranno le parti strutturali dell'immobile, la pulizia e la fornitura e posa in opera degli arredi ed attrezzature necessarie alla piena operatività dei servizi.

9. **CASA DEL SOLE - PAD-19 P.T.A.** *Lavori di ristrutturazione e adeguamento impianti tecnologici dei locali siti presso il Pad-19 P.T.A. Casa del Sole di Palermo da adibire a n. 2 Ospedale di Comunità - CUP: F77H22001270001 (ODC A) - CUP F77H22001290001 (ODC B)*

- con nota prot. 54424/2024 del 01.02.2024 e consegna del DOCFAP in data 25.06.2024, i progettisti hanno rilevato alcune criticità rispetto a quanto originariamente ipotizzato nei precedenti livelli di progettazione, anche con riguardo agli aspetti strutturali dell'immobile in parola, come già emerso, peraltro, in sede di ispezione da parte dell'Assessorato regionale della Salute in data 03.06.2024, giusto verbale prot. n. 268176 del 04.06.2024;
- con verbale di riunione del 30/07/204 assunto al prot. ASP n. 367807/2024 del 01.08.2024, in considerazione delle criticità emerse e dei vincoli contrattuali, il RUP chiede la fattibilità di alcune ipotesi alternative, quali la possibilità di stralciare l'intervento di miglioramento

sismico, da eseguire eventualmente in una seconda fase, intervenendo esclusivamente dall'esterno senza intaccare quanto da realizzare con il presente appalto;

- con nota prot. ASP n. 421973/2024 del 11.09.2024, i progettisti comunicano, in riscontro, l'impossibilità di intervenire esclusivamente dall'esterno stralciando gli interventi di natura strutturale, di talché in data 18.09.2024 il RUP convoca un nuovo tavolo tecnico all'esito del quale emerge la possibilità di demolire le ultime due elevazioni al fine di contenere e limitare la sollecitazione statica e dinamica sull'immobile; soluzione confermata dai progettisti a seguito di verifiche economiche e tecniche in sede di nuovo incontro in data 23.09.2024, giusto verbale prot. ASP n. 468172/2024 del 08.10.2024;
- con nota prot. n. 495351/2024 del 22.10.2024, pertanto, il RUP ha chiesto il preliminare parere di competenza alla Soprintendenza ai Beni Culturali ed Ambientali di Palermo sulla predetta rimodulazione dell'intervento in oggetto;
- con nota prot. n. 21535 del 25.10.2024, assunta al prot. n. 502157/2024 del 25.10.2024, la Soprintendenza ha rilasciato la propria valutazione positiva sulla fattibilità dell'intervento rimodulato, restando in attesa del progetto esecutivo finale;
- con nota prot. n. 567581/2024 del 02/12/2024, è stato confermato ai progettisti di proseguire con la progettazione esecutiva, rimodulando l'intervento secondo quanto riportato nei predetti verbali, nel rispetto della stringente tempistica legate ai target e milestone del PNRR;
- con Delibera n. 000929 del 19.12.2024 si è proceduto alla approvazione della rimodulazione degli interventi in parola e alla conseguente approvazione delle relative schede ex Agenas aggiornate, come richiesto con nota prot. 50273 del 12.11.2024 assunta al prot. ASP n. 532653/2024 del 12.11.2024 dall'Assessorato della Salute – Dipartimento per la pianificazione Strategica – Struttura per l'attuazione del PNRR – Missione 6;
- rilevato l'attuale stato di avanzamento del procedimento e la mancata consegna del progetto esecutivo come più volte sollecitato, l'RTP è stato convocato dal RUP in data 14.01.2025, giusta prot. ASP n.32445/2025 del 20.01.2025, dove all'esito della riunione i Progettisti *"dichiarano di non riuscire a rientrare nell'importo previsto dagli originari patti contrattuali compresi i maggiori importi richiamati dai limiti normativi ex art. 106 del D.Lgs 50.2016 e ss.mm.ii. per l'appalto integrato, rilevando un fabbisogno ulteriore rispetto al precedente limite di circa € 1.200.000,00, pur scorporando alcune lavorazioni"*;
- con nota prot. ASP n. 35063/2025 del 21.01.2025 preso atto che a prescindere dall'originaria stima economica del PFTE, già nota in sede di affidamento dell'appalto integrato de quo, l'O.E. aveva più volte confermato la fattibilità tecnico-economico-funzionale della rimodulazione del progetto per la realizzazione di due Ospedale di Comunità con un complessivo di 40 posti letto da realizzare su tre elevazioni anziché le originarie 5 e che, soltanto in sede dell'ultimo incontro del 14.01.2025, a differenza da quanto precedentemente dichiarato e verificato, lo stesso O.E. ha rappresentato, anche per tale ultima soluzione, un

incremento economico di circa 1.200.000,00 euro, compromettendo la realizzazione dell'intervento in oggetto che di fatto supera i vincoli posti dalla normativa vigente.

- con relazione assunta al prot. ASP n. 49998/2025 del 29.01.2025 l'RTP rende noto che le valutazioni tecniche ed economiche fatte in sede di riunioni con il RUP e la Direzione Strategica non potranno essere rispettate visti gli ulteriori approfondimenti progettuali. Carenze che, secondo quanto rappresentato nella suddetta nota, eccederebbero i limiti normativi previsti dalla normativa ex art. 106 del D.Lgs 50/2016;
- in data 11.02.2025 con nota prot. ASP n. 77825/2025 del 11.02.2025 lo scrivente soggetto attuatore Esterno ha provveduto ad inviare all'O.E. la nota di formale contestazione inadempienza e diffida in quanto la relazione ricevuta non soddisfa i requisiti richiesti dalla scrivente S.A. in quanto i Progettisti rimangono nel campo delle proposte e possibilità non addivenendo a nessuna soluzione progettuale che rispetti i patti contrattuali;
- per quanto sopra, sono in corso approfondimenti istruttori al fine di verificare la fattibilità dei due interventi ovvero di richiederne eventualmente la cancellazione definitiva, come già rappresentato al DPS dell'Assessorato regionale con nota prot. 80015 del 12/02/2025.

I Dirigenti ingegneri e RUP della
UOC Sviluppo e Gestione dei Progetti Sanitari

(Arch. Giuseppa Barreca)

(Arch. Giuseppe Di Franza)

(Arch. Giuseppe F. D. Iandolino)

(Ing. Francesco Tiné)

(Ing. Daniele Torrecchia)

Il Direttore Amministrativo

Dott. Ignazio Del Campo

Il Direttore Sanitario

in sostituzione del Direttore Generale ex art. 3 D.lgs. 502/1992

Dott. Antonino Levita



Sede legale: Via G. Cusmano, 24 – 90141
PALERMO

C.F. e P. I.V.A.: 05841760829

Direzione Generale

UOC “Sviluppo e Gestione dei Progetti Sanitari”

Ufficio Speciale

Telefono : 091 7032079/2997

EMAIL: ufficio.speciale@asppalermo.org

WEB: www.asppalermo.org

Oggetto PNRR - Missione 6 – Rimodulazione interventi previsti nel Piano Operativo Regionale, allegato al Contratto Istituzionale di Sviluppo (CIS).

Linea di finanziamento M6.C2–1.2 Verso un nuovo ospedale sicuro e sostenibile

P.O. PARTINICO “Lavori di miglioramento sismico dell’edificio sede del Presidio Ospedaliero Civico di Partinico” CUP F82C22000140001

Con riferimento agli interventi ricadenti nella linea di finanziamento M6.C2–1.2 Verso un nuovo ospedale sicuro e sostenibile, si rappresenta la seguente ricognizione dello stato dell’arte delle singole procedure, unitamente alle motivazioni sottese alle rispettive rimodulazioni e criticità:

- con Delibera del Direttore Generale n. 1572 del 20/10/2022 sono stati calcolati gli importi nelle fasi propedeutiche all’affidamento dei servizi per la stesura del PFTE, calcolati secondo stime parametriche, riportando in fase di aggiornamento del quadro economico, un costo presunto dell’intervento di euro 8.009.995,87 rispettivamente ripartito in euro 4.600.000,00 per lavori e euro 3.409.995,87 per somme a disposizione;
- con Delibera del Commissario Straordinario n. 351 del 15/03/2023 sono stati approvati gli atti relativi al progetto di fattibilità tecnica ed economica (PFTE), per il Progetto di Fattibilità Tecnico-Economica relativo alla verifica della vulnerabilità sismica, rilievo geometrico, architettonico, tecnologico, strutturale e progettazione di fattibilità tecnico economica con restituzione del rilievo in modalità BIM, per l’edificio sede del Presidio Ospedaliero Civico di Partinico in (PA) e che l’importo totale dell’intervento risulta essere di euro 7.514.702,56 rispettivamente ripartito in euro 5.293.099,86 da porre a base d’asta per la procedura dell’appalto integrato ed euro 2.221.602,70 per somme a disposizione;
- con le Delibere del Commissario Straordinario n. 423 del 27/03/2023 e n. 462 del 29/03/2023 è stata autorizzata l’Agenzia Nazionale per l’attuazione degli investimenti e lo sviluppo d’impresa S.p.A. INVITALIA per l’attuazione degli interventi ricadenti nella Missione M6 – Salute del Piano Nazionale di Ripresa e Resilienza (PNRR), cofinanziata dal Piano nazionale per gli investimenti complementari (PNC), per gli interventi di ristrutturazione e rifunzionalizzazione edilizia d’immobili ricadenti nei distretti sanitari dell’ASP di Palermo compresi nell’ambito delle linee di finanziamento: C1-1.1 “Case della comunità e presa in carico della persona (CdC)”, C2-1.2 “Verso un nuovo ospedale sicuro e sostenibile (OSS)” e C1-1.3

- “Rafforzamento dell’assistenza sanitaria intermedia Ospedali di comunità (OdC)” AQ 3 lavori (OS21 – OG1) e servizi di ingegneria e architettura (S.06 – E.10 – IA.04);
- che con provvedimento n. 0217812 del 27/07/2023 l’Agenzia Nazionale per l’attuazione degli investimenti e lo sviluppo d’impresa S.p.A. INVITALIA ha approvato la proposta di aggiudicazione relativa all’affidamento del SUB Lotto prestazionale 2 di lavori in Appalto Integrato (OS21 – OG1) e servizi tecnici di ingegneria e architettura (S.06 – E.10 – IA.04) per la nuova edificazione, ristrutturazione e riqualificazione di edifici pubblici quali case della comunità, ospedali delle comunità e ospedali sicuri per la regione siciliana per gli interventi di ristrutturazione di immobili in case della comunità, ospedali delle comunità, e ospedali sicuri per la regione siciliana;
 - sono stati sottoscritti, in data 25.09.2023 l’all’Ordine di Attivazione (ODA) n. 49 assunto al protocollo ASP al n. 323077-2023 del 25.09.2023, in data 10/10/2023 il Contratto Specifico registrato al n. rep. 76 del 11/10/2023 assunto al Protocollo ASP al n. 365580-2023 del 19.10.2023 e l’addendum n.1 all’ODA n. 49 sottoscritto in data 10/10/2023;
 - è stato altresì sottoscritto il 28.09.2023, dal RUP e dall’O.E., il verbale di consegna per l’immediato avvio della progettazione esecutiva assunto al Protocollo ASP al n. 328562-2023 del 28.10.2023;
 - a seguito della consegna della progettazione esecutiva, con nota prot. n. 181005 del 12/04/2024 è stata indetta la conferenza dei servizi decisoria ai sensi dell’art. 14 comma 2 L. n. 241/1990 e s.m.i., e che la stessa si è chiusa positivamente con verbale di chiusura della conferenza dei servizi decisoria assunto al protocollo ASP al n. 242114-2024 del 20.05.2024
 - è stato sottoscritto il 23.05.2024, dal RUP e dall’O.E. del servizio di della verifica della progettazione esecutiva, il verbale di consegna per l’immediato avvio del servizio.
 - in data 04/10/2024 è stato redatto dalla società CONTECO CHECK S.R.L. il Rapporto di Verifica Conclusivo RC 01-02_00 del 04.10.2024 assunto al prot. ASP n. 464221/2024 del 07/10/2024;
 - con la Delibera n. 000527 del 16/10/2024, è stato approvato in linea amministrativa il progetto esecutivo per i “Lavori di miglioramento sismico dell’edificio sede del Presidio Ospedaliero Civico di Partinico” CUP F82C22000140001 riportante un quadro economico dell’intervento di euro 5.705.869,80 rispettivamente ripartito in euro 3.706.075,98 per gli importi riferiti all’appalto integrato e euro 1.999.793,83 per somme a disposizione
 - il giorno 30/10/2024 è stato sottoscritto il verbale di consegna lavori, assunto al protocollo ASP al n. 512312/2024 del 31/10/2024 con ultimazione così come da cronoprogramma (590 giorni), fissata per il giorno 13/06/2026. Nella suddetta data si sono svolti i sopralluoghi per eseguire le preliminari attività di cantierizzazione e si sono raccolte le osservazioni da parte della Direzione Sanitaria del Presidio Ospedaliero, dell’RSPP Aziendale e dell’ UOC Progettazione e Manutenzioni, relative alla necessità di eliminare le interferenze e in particolare alla necessità di recuperare aree da adibire a parcheggio temporaneo nelle more dell’esecuzione dei lavori.
 - con nota prot. ASP 551328 del 21/11/2024, l’ASP Palermo ha richiesto al Comune di Partinico l’utilizzo a titolo gratuito, di un lotto di terreno censito in catasto FG 59 part.lla 1055 già con destinazione a parcheggio da PRG;
 - è stata acquisita la disponibilità del Comune di Partinico, giusta Deliberazione n. 247 del 03/12/2024 e in data 13/12/2025 giusto protocollo ASP n. 19522/2025 sono stati avviati i lavori relativi al parcheggio temporaneo da realizzare in via Castronovo angolo via Pier Santi Mattarella conclusi in data 28/01/2025;
 - a seguito della presentazione del progetto di adeguamento antincendio del Presidio Ospedaliero, è emersa la necessità di attivare un canale di dialogo con il Comando dei Vigili del Fuoco con la necessità di produrre un progetto di variante, al progetto antincendio del Presidio Ospedaliero

attualmente depositato, al fine di dimostrare l'adeguatezza della classificazione EI delle torri dissipative in relazione alla classe REI dell'Ospedale.

- il progetto di variante di cui sopra, è stato elaborato e trasmesso in data 24/01/2025 al Comando dei Vigili del Fuoco di Palermo che ha espresso parere favorevole in data 11/02/2025;

Per le motivazioni suddette, si riassumono le varie **fasi dei finanziamenti** come da tabella seguente:

Fase 1 - ANTE PFTE

Finanziamento PNRR	€ 4.906.987,00	
Incremento con fondi aziendali. Delibera del Direttore Generale n. 1572 del 20/10/2022	€ 3.103.008,87	
<u>Totale quadro economico progetto ante PFTE</u>		€ 8.009.995,87

Fase 2 - POST P.F.T.E.

Finanziamento PNRR	€ 4.906.987,00	
Incremento con fondi aziendali. Delibera del Direttore Generale n. 351 del 15/03/2023 approvazione PFTE	€ 2.607.715,56	
<u>Totale quadro economico progetto post P.F.T.E.</u>		€ 7.154.702,56

Fase 3 - P.E. POST GARA (al netto dei ribassi d'asta)

Finanziamento PNRR	€ 4.906.987,00	
Incremento con fondi aziendali. Delibera del Direttore Generale n. 000527 del 16/10/2024 approvazione PE	€ 798.882,80	
<u>Totale quadro economico progetto P.E. post gara</u>		€ 5.705.869,80

Fase 4 - P.E. POST GARA RIMODULATO (al netto dei ribassi d'asta)

Finanziamento PNRR	€ 4.906.987,00	
Incremento con fondi aziendali. Delibera del Direttore Generale n. 000527 del 16/10/2024 approvazione PE	€ 822.737,11	
<u>Totale quadro economico progetto P.E. post gara rimodulato</u>		€ 5.729.724,11

Per quanto sopra:

- **il Quadro Economico del Progetto Esecutivo rimodulato al netto dei ribassi d'asta, ammonta ad € 5.729.724,11 a fronte di un importo del finanziamento PNRR pari a € 4.906.987,00;**
- **I maggiori costi derivanti dalla differenza tra l'importo del quadro economico del Progetto Esecutivo (€ 5.729.724,11) e l'importo intervento PNRR (€4.906.987,00), da coprire con fondi di bilancio aziendale, non sono come da stima iniziale pari a € 3.103.008,87 ma bensì di € 822.737,11;**
- **L' ultimazione dei lavori, è fissata alla data del 13/06/2026.**

Il RUP

(Arch. Giuseppe Di Franza)



Il Direttore Amministrativo
Dot. Ignazio Del Campo



Il Direttore Sanitario
in sostituzione del Direttore Generale ex art. 3 D.lgs. 502/1992

Dott. Antonino Levita

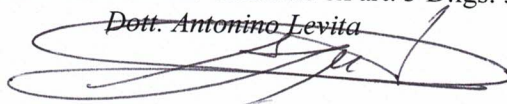

Linea di investimento	CUP	ENTE del SSR - RUP	RUP (se diverso da colonna precedente)	Comune	IMPORTO INTERVENTO PNRR (a)	Altre fonti (b)	FOI (c)	Importo PFTE (d)	Importo Progetto Esecutivo (e)	Fabbisogno/Economie f = e - (a + b)	
Case della Comunità e presa in carico della persona	F17H21010670006	ASP Palermo-RUP:Salvatore Falletta		Alimena	461.786,82 €	18.476,12 €	41.480,00 €	489.597,82 €	516.050,85 €	Fabbisogno	- 35.787,91 €
Case della Comunità e presa in carico della persona	F22C21000600006	ASP Palermo-RUP:Giuseppe Iandolino		Aliminusa	1.103.161,00 €	- €	175.339,00 €	1.278.500,00 €	1.302.899,05 €	Fabbisogno	- 199.738,05 €
Case della Comunità e presa in carico della persona	F58I21003990006	ASP Palermo-RUP:Giuseppe Iandolino		Bagheria	2.173.306,00 €	- €	217.330,60 €	2.173.306,00 €	2.203.494,17 €	Fabbisogno	- 30.188,17 €
Case della Comunità e presa in carico della persona	F67H21009890006	ASP Palermo-RUP:Salvatore Falletta		Balestrate	905.485,00 €	- €	90.548,50 €	905.304,50 €	905.485,00 €		- €
Case della Comunità e presa in carico della persona	F97H21011550006	ASP Palermo-RUP:Salvatore Falletta		Bisacquino	966.841,00 €	- €	98.315,97 €	1.065.156,97 €	1.085.518,15 €	Fabbisogno	- 118.677,15 €
Case della Comunità e presa in carico della persona	F48I21004770006	ASP Palermo-RUP:Giuseppe Iandolino	Francesco Tinè	Caccamo	3.575.657,00 €	- €	449.664,80 €	4.304.000,00 €	4.184.390,64 €	Fabbisogno	- 608.733,64 €
Case della Comunità e presa in carico della persona	F97H21011560006	ASP Palermo-RUP:Salvatore Falletta	Giuseppa Barreca	Camporeale	389.360,00 €	- €	38.931,47 €	428.291,47 €	521.612,11 €	Fabbisogno	- 132.252,11 €
Case della Comunità e presa in carico della persona	F17H21010710006	ASP Palermo-RUP:Salvatore Falletta		Capaci	352.988,00 €	- €	26.792,56 €	379.780,56 €	377.473,11 €	Fabbisogno	- 24.485,11 €
Case della Comunità e presa in carico della persona	F27H21010110006	ASP Palermo-RUP:Salvatore Falletta		Carini	1.480.740,00 €	- €	148.074,00 €	1.420.073,17 €	1.389.574,15 €	Economie	91.165,85 €
Case della Comunità e presa in carico della persona	F67H21009860006	ASP Palermo-RUP:Salvatore Falletta		Castronovo Di Sicilia	1.248.016,00 €	- €	3.484,98 €	1.251.500,98 €	1.426.236,37 €	Fabbisogno	- 178.220,37 €
Case della Comunità e presa in carico della persona	F87H21012730006	ASP Palermo-RUP:Salvatore Falletta	Giuseppa Barreca	Cefalù	1.775.107,00 €	- €	177.510,70 €	1.101.975,43 €	1.024.588,03 €	Economie	750.518,97 €
Case della Comunità e presa in carico della persona	F97H21011570006	ASP Palermo-RUP:Salvatore Falletta		Cerda	626.218,00 €	- €	25.657,30 €	651.875,30 €	761.166,19 €	Fabbisogno	- 134.948,19 €
Case della Comunità e presa in carico della persona	F37H21009890006	ASP Palermo-RUP:Salvatore Falletta		Cinisi	574.648,00 €	- €	32.290,17 €	606.938,17 €	665.204,67 €	Fabbisogno	- 90.556,67 €
Case della Comunità e presa in carico della persona	F67H21009870006	ASP Palermo-RUP:Salvatore Falletta	Francesco Tinè	Corleone	694.930,00 €	- €	83.484,00 €	929.516,86 €	1.058.491,99 €	Fabbisogno	- 363.561,99 €
Case della Comunità e presa in carico della persona	F87H21012740006	ASP Palermo-RUP:Salvatore Falletta		Gangi	1.624.170,00 €	- €	162.417,00 €	1.381.560,00 €	1.295.269,51 €	Economie	328.900,49 €
Case della Comunità e presa in carico della persona	F37H21009920006	ASP Palermo-RUP:Salvatore Falletta		Godrano	546.801,00 €	- €	61.294,50 €	608.095,50 €	617.537,36 €	Fabbisogno	- 70.736,36 €
Case della Comunità e presa in carico della persona	F52C21000550006	ASP Palermo-RUP:Salvatore Falletta	Francesco Tinè	Lampedusa e Linosa	5.347.233,00 €	- €	534.723,30 €	5.050.000,00 €	4.905.432,72 €	Economie	441.800,28 €
Case della Comunità e presa in carico della persona	F57H21008410006	ASP Palermo-RUP:Salvatore Falletta		Lampedusa E Linosa	350.604,00 €	- €	49.396,00 €	400.000,00 €	419.323,15 €	Fabbisogno	- 68.719,15 €
Case della Comunità e presa in carico della persona	F27H21010120006	ASP Palermo-RUP:Salvatore Falletta		Misilmeri	1.344.372,00 €	- €	151.937,04 €	1.496.309,04 €	1.527.338,90 €	Fabbisogno	- 182.966,90 €
Case della Comunità e presa in carico della persona	F57H21008390006	ASP Palermo-RUP:Salvatore Falletta	Francesco Tinè	Montemaggiore Belsito	670.768,00 €	- €	80.476,00 €	820.172,53 €	844.038,30 €	Fabbisogno	- 173.270,30 €
Case della Comunità e presa in carico della persona	F37H21009900006	ASP Palermo-RUP:Salvatore Falletta		Monreale	742.510,00 €	- €	97.461,68 €	839.971,68 €	905.972,56 €	Fabbisogno	- 163.462,56 €
Case della Comunità e presa in carico della persona	F72C21001080006	ASP Palermo-RUP:Giuseppe Iandolino		Palermo	5.627.874,00 €	- €	562.787,40 €	5.627.874,00 €	5.048.279,45 €	Economie	579.594,55 €
Case della Comunità e presa in carico della persona	F78I22001480006	ASP Palermo-RUP:Giuseppe Iandolino		Palermo	2.147.754,00 €	- €	214.775,40 €	2.147.754,00 €	2.239.231,86 €	Fabbisogno	- 91.477,86 €
Case della Comunità e presa in carico della persona	F82C21000760006	ASP Palermo-RUP:Salvatore Falletta	Francesco Tinè	Partinico	3.911.356,42 €	- €	628.756,92 €	4.081.636,92 €	3.922.910,54 €	Fabbisogno	- 11.554,12 €
Case della Comunità e presa in carico della persona	F17H21010690006	ASP Palermo-RUP:Salvatore Falletta	Giuseppa Barreca	Petralia Sottana	3.617.547,00 €	- €	453.980,80 €	4.721.806,33 €	4.082.647,13 €	Fabbisogno	- 465.100,13 €
Case della Comunità e presa in carico della persona	F37H21009940006	ASP Palermo-RUP:Salvatore Falletta		Polizzi Generosa	2.684.632,15 €	- €	254.971,60 €	2.894.735,60 €	2.785.366,93 €	Fabbisogno	- 100.734,78 €
Case della Comunità e presa in carico della persona	F47H21009750006	ASP Palermo-RUP:Salvatore Falletta	Giuseppa Barreca	Pollina	371.607,00 €	- €	43.480,00 €	567.032,69 €	748.036,83 €	Fabbisogno	- 376.429,83 €
Case della Comunità e presa in carico della persona	F97H21011580006	ASP Palermo-RUP:Salvatore Falletta	Giuseppa Barreca	San Giuseppe Jato	1.172.597,00 €	- €	92.469,95 €	1.265.066,95 €	1.456.542,03 €	Fabbisogno	- 283.945,03 €
Case della Comunità e presa in carico della persona	F67H21009900006	ASP Palermo-RUP:Salvatore Falletta	Giuseppa Barreca	Termini Imerese	1.977.713,00 €	- €	116.935,12 €	2.094.648,12 €	2.194.384,29 €	Fabbisogno	- 216.671,29 €
Case della Comunità e presa in carico della persona	F92C21000590006	ASP Palermo-RUP:Giuseppe Iandolino	Francesco Tinè	Trabia	1.006.494,00 €	- €	100.649,40 €	1.006.494,00 €	1.400.112,11 €	Fabbisogno	- 393.618,11 €
Case della Comunità e presa in carico della persona	F27H21010140006	ASP Palermo-RUP:Salvatore Falletta	Giuseppa Barreca	Ustica	1.240.639,61 €	- €	47.301,00 €	1.068.940,00 €	1.343.150,61 €	Fabbisogno	- 102.511,00 €
Case della Comunità e presa in carico della persona	F37H21009950006	ASP Palermo-RUP:Salvatore Falletta		Valledolmo	457.949,00 €	- €	50.702,04 €	508.651,04 €	500.181,44 €	Fabbisogno	- 42.232,44 €
Case della Comunità e presa in carico della persona	F47H21009730006	ASP Palermo-RUP:Salvatore Falletta		Ventimiglia Di Sicilia	428.742,00 €	- €	50.502,00 €	536.539,61 €	581.431,13 €	Fabbisogno	- 152.689,13 €
Case della Comunità e presa in carico della persona	F52C21000540006	ASP Palermo-RUP:Giuseppe Iandolino		Vicari	429.213,00 €	- €	50.560,00 €	543.721,99 €	571.350,86 €	Fabbisogno	- 142.137,86 €
Case della Comunità e presa in carico della persona	F67H21009880006	ASP Palermo-RUP:Salvatore Falletta	Giuseppa Barreca	Villabate	469.292,00 €	- €	55.500,00 €	697.270,50 €	765.770,74 €	Fabbisogno	- 296.478,74 €
Case della Comunità e presa in carico della persona	F72C21001070006	ASP Palermo-RUP:Giuseppe Iandolino		Villafraati	360.467,00 €	- €	24.758,14 €	385.225,14 €	423.386,02 €	Fabbisogno	- 62.919,02 €

Fabbisogno aziendale CdC	-	3.122.823,84 €
--------------------------	---	----------------

Linea di investimento

[illegible]

CUP	ENTE del SSR - RUP
F12C22000130001	ASP Palermo-RUP:Di Franza Giuseppe
F22C22000140001	ASP Palermo-RUP:Di Franza Giuseppe
F62C22000140001	ASP Palermo-RUP:Torrecchia Daniele
F62C22000150001	ASP Palermo-RUP:Torrecchia Daniele
F72C22000160001	ASP Palermo-RUP:Madonia Giuseppe
F72C22000170001	ASP Palermo-RUP:Madonia Giuseppe
F77H22001200001	ASP Palermo-RUP:Madonia Giuseppe
F77H22001270001	ASP Palermo-RUP:Iandolino Giuseppe
F77H22001290001	ASP Palermo-RUP:Iandolino Giuseppe
F87H22001670001	ASP Palermo-RUP:Di Franza Giuseppe

RUP (se diverso da colonna precedente)	Comune	Provincia
	Petralia Sottana	Palermo
	Piana Degli Albanesi	Palermo
	Palazzo Adriano	Palermo
	Termini Imerese	Palermo
Francesco Tinè	Palermo	Palermo
Francesco Tinè	Palermo	Palermo
Giuseppa Barreca	Palermo	Palermo
	Palermo	Palermo
	Palermo	Palermo
	Lercara Friddi	Palermo

Indirizzo	Tipologia Lavori
Contrada Sant'Elia, snc	Ristrutturazione
Via Odigitria, snc	Ristrutturazione
Via Francesco Crispi, 99	Ristrutturazione
Ospedale Civico n.10	Ristrutturazione
Via Villagrazia, 46	Ristrutturazione
Via Papa Sergio I, 5	Ristrutturazione
Via Luigi Sarullo, 19	Ristrutturazione
Via Luigi Sarullo, 19	Ristrutturazione
Via Luigi Sarullo, 19	Ristrutturazione
Via Francesco Call, snc	Ristrutturazione

Tipologia Lavori Aggiornato	SUPERFICIE [MQ] Intervento
Ristrutturazione	1.600
Ristrutturazione	1.200
Ristrutturazione	850
Ristrutturazione	1.450
Ristrutturazione	1.300
Ristrutturazione	1.550
Ristrutturazione	2.000
Ristrutturazione	1.500
Ristrutturazione	1.500
Ristrutturazione	1.500

IMPORTO INTERVENTO PNRR (a)	Altre fonti (b)	FOI (c)
2.599.522,00 €	- €	259.952,20 €
2.094.629,00 €	- €	209.462,90 €
767.497,00 €	- €	113.280,00 €
1.159.708,00 €	- €	169.920,00 €
3.441.844,00 €	- €	459.680,00 €
2.577.174,00 €	- €	377.600,00 €
4.492.963,00 €	- €	449.296,30 €
1.439.553,00 €	- €	212.400,00 €
1.439.553,00 €	- €	212.400,00 €
2.416.326,00 €	- €	241.632,60 €

Importo PFTE (d)	Importo Progetto Esecutivo (e)
2.539.479,84 €	2.315.908,51 €
2.094.629,20 €	2.094.629,00 €
1.052.000,00 €	1.170.997,05 €
1.640.000,00 €	2.030.795,76 €
4.335.000,00 €	2.867.758,58 €
3.246.835,61 €	3.640.952,53 €
4.492.963,74 €	4.538.417,99 €
1.872.251,04 €	2.605.920,05 €
2.280.387,85 €	2.525.722,39 €
2.416.326,00 €	2.416.326,00 €

Fabbisogno/Economie f = e - (a + b)	
Economie	283.613,49 €
	- €
Fabbisogno	- 403.500,05 €
Fabbisogno	- 871.087,76 €
Economie	574.085,42 €
Fabbisogno	- 1.063.778,53 €
Fabbisogno	- 45.454,99 €
Fabbisogno	- 1.166.367,05 €
Fabbisogno	- 1.086.169,39 €
	- €

Fabbisogno aziendale OdC	-	3.778.658,86 €
---------------------------------	----------	-----------------------

Linea di investimento	CUP
Verso un ospedale sicuro e sostenibile	F82C22000140001

ENTE del SSR - RUP	RUP (se diverso da colonna precedente)
ASP Palermo-RUP:Giuseppe Di Franza\	

Comune	Provincia
Partinico	Palermo

Presidio ospedaliero

Presidio Ospedalsaliero Civico di Partinico

Indirizzo	SUPERFICIE [MQ] Intervento
Via Circonvallazione ,1 (Presidio Ospedaliero Civico)	17.222

Posti Letto	Cat. Zona sismica	IMPORTO INTERVENTO PNRR (a)	Altre fonti (b)
99	2	4.906.987,00 €	3.103.008,87 €

FOI (c)	Importo PFTE (d)	Importo Progetto Esecutivo (e)
736.048,00 €	7.514.702,56 €	5.729.724,11 €

Fabbisogno/Economie $f = e - (a + b)$	
Economie	2.280.271,76 €

Economie	2.280.271,76 €
-----------------	-----------------------

NOTA: si fa presente c
Aziendali. Difatti, la co
dalla differenza tra l'im
PNRR risulta un fabbis
come descritto nella re

che l'importo relativo ad altre fonti pari a euro 3.103.008 ,87 sono riferiti a fondi
lonna Fabbisogno /Economie $f = e - (a + b)$ risulta non conforme, stante che
importo del quadro economico del progetto Esecutivo e l'importo intervento
sogno di euro 822.737,11 e non un'economia di euro 2.280.271,76. Il tutto così
elazione tecnica allegata.